



PREFEITURA DO MUNICÍPIO DE SÃO PAULO

Secretaria Municipal das Subprefeituras, Subprefeitura Lapa
cadesla@smsub.prefeitura.sp.gov.br 2024 a 2026

Ata da reunião ordinária do Conselho Regional do Meio Ambiente, Desenvolvimento Sustentável e Cultura de Paz da Subprefeitura da Lapa, realizada no dia 17 de julho de 2024.

Às 18h30 do dia 17 de julho de 2024, na Subprefeitura Lapa, Rua Guaicurus, 1000, foi iniciada reunião ordinária do CADES Lapa. Com a ausência do Subprefeito da Lapa e Presidente do CADES Regional Lapa, o Conselheiro Ofir Godói, representante da Subprefeitura Lapa, assume a presidência do CADES e Coordena a reunião, auxiliado pela Coordenadora Adjunta, Helena Magozo, Conselheira da Sociedade Civil. Procede-se à verificação de presença, constatando-se a participação dos seguintes Conselheiros e Conselheiras representantes da Sociedade Civil, titulares: Jupira Cauhy, Helena Magozo, Alexandra Swerts, Lígia Rocha, Néle de Azevedo, Caritas Basso, Olívia Gurjão, José Carlos Queiroz e suplentes: Valdivia Passoni, Eduardo Mello, Alice Wey, Eider Câmara, Leandro Gomes. Conselheiras e Conselheiros representantes do poder público: Subprefeitura Lapa – Ofir Godoy; Secretaria Verde e Meio Ambiente – Cyra Malta, titular e Bianca Previatto, suplente; Secretaria Assistência e Desenvolvimento Social, Leila Murat Nordi; Secretaria de Transportes – Almir Santos de Matos; Secretaria de Saúde – Anna Valeria Ayres Camurça Pradal. Ausências: Steven Beggs, suplente sociedade civil (justificada); Afonso Rennó, titular Subprefeitura Lapa (justificada); Nathan Nonato Cavalcante, Suplente Secretaria Esportes (justificada); Umberto Sarti e Ana Paula Foroni, suplentes sociedade civil; Cleide Leonel Amaro Mendes, Secretaria Assistência e Desenvolvimento Social; Secretaria de Educação – Talitha Mota Justino, titular e Claudia Abrahão Hamada, suplente; Secretaria de Esportes – Thais Tomazelli Remedl, titular; Secretaria Esportes Wilma Alves de Oliveira, suplente e Secretaria Saúde, Marcos Pereira Arruda, suplente. Participaram também da reunião: Katia Crespo, conselheira do Parque Municipal Jardim das Perdizes; Luis Flavio Lima, Conselheiro Participativo Municipal da Lapa; Marcelo Schapochnick, do Comitê de Usuários/os da Praça São Crispim, Dina Ramos, Ivan Leite.

Pauta

1 – Deliberação sobre a ata da reunião realizada em 19 de junho de 2024; 2 – Apresentação do projeto “Amigo das Praças do Jaguará” e do trabalho de Vigilância Ambiental, Sanitária e Epidemiológica da Unidade de Vigilância em Saúde UVS) de Pinheiros, pela Conselheira representante da Secretaria Municipal de Saúde; 3 – Atividades dos Grupos de Trabalho – GTs: 3.1 – GT Arborização e Águas; Subgrupo Bacia Tiburtino/Curtume; Subgrupo Estudo e Projeto Integrado Rua Sepetiba; 3.2 – GT de Regulamentação da Lei 16.212/15 sobre Gestão Participativa de Praças; Subgrupo Comitês de Usuários/as de Praças; 3.3 – GT Mapeamento do ruído da Lapa pela ótica da incomodidade; 3.4 – Constituição de Grupo de Trabalho sobre Resíduos, deliberação; 4 – Atividades dos Conselhos de Parques Municipais da Lapa; 5 – Proposta de reunião com equipe técnica do Metrô sobre estações no perímetro da Subprefeitura Lapa, previstas na Linha 20 Rosa; 6 – Novos itens, apresentados pelos participantes; 7 – Informes, - Virada ODS realizada em 22 e 23 de junho de 2024, - Reunião mensal geral CADES Regionais e SVMA, realizada em 26 de junho de 2024, - Resultado das eleições para o Grupo de Gestão da OUC Água Branca e para o Grupo de Gestão da AIU Vila Leopoldina – Villa Lobos.

1 – Deliberação sobre a ata da reunião ordinária, realizada em 19 de junho 2024.

Conselheira e Coordenadora Adjunta Helena Magozo pede a deliberação do conselho sobre a ata de 19 de junho de 2024, que é aprovada com 13 votos favoráveis de conselheiros titulares. O Conselheiro suplente Eider Câmara pediu confirmação se a ata de maio foi deliberada na reunião de 19 de junho, e os

conselheiros/as titulares que estavam presentes na referida reunião, confirmaram a deliberação. Conselheira e Coordenadora Adjunta Helena Magozo coloca para deliberação a proposta de constar nas atas a quantidade e identificação dos votos em cada deliberação, e a proposta foi aprovada com 13 votos.

2 – Apresentação do trabalho de Vigilância Ambiental, Sanitária e Epidemiológica da Unidade de Vigilância em Saúde UVS de Pinheiros e do projeto “Amigo das Praças do Jaguará”, pela Conselheira representante da Secretaria Municipal de Saúde.

A Conselheira Anna Pradal, representante da Secretária da Saúde, fez uma apresentação dialogada sobre a abrangência do trabalho e organograma da Coordenadoria Regional de Saúde Oeste; vigilância epidemiológica, vigilância sanitária e vigilância ambiental. Na sequência, apresentou o resultado de *Pesquisa Comunitária Melhoria da Praças Públicas e Prevenção das Arboviroses*, realizada com frequentadores de praças do Distrito Jaguará. Como encaminhamento, foi solicitado para o Conselheiro representante da Subprefeitura buscar informações junto à Supervisão de Saúde, e apresentá-las na próxima reunião do CADES Lapa, sobre o funcionamento do “Comitê Regional de Ações para Prevenção e Controle das Arboviroses - Comitê de Arboviroses da Subprefeitura da Lapa e da Subprefeitura de Pinheiros”, que conta com representantes da Subprefeitura Lapa.

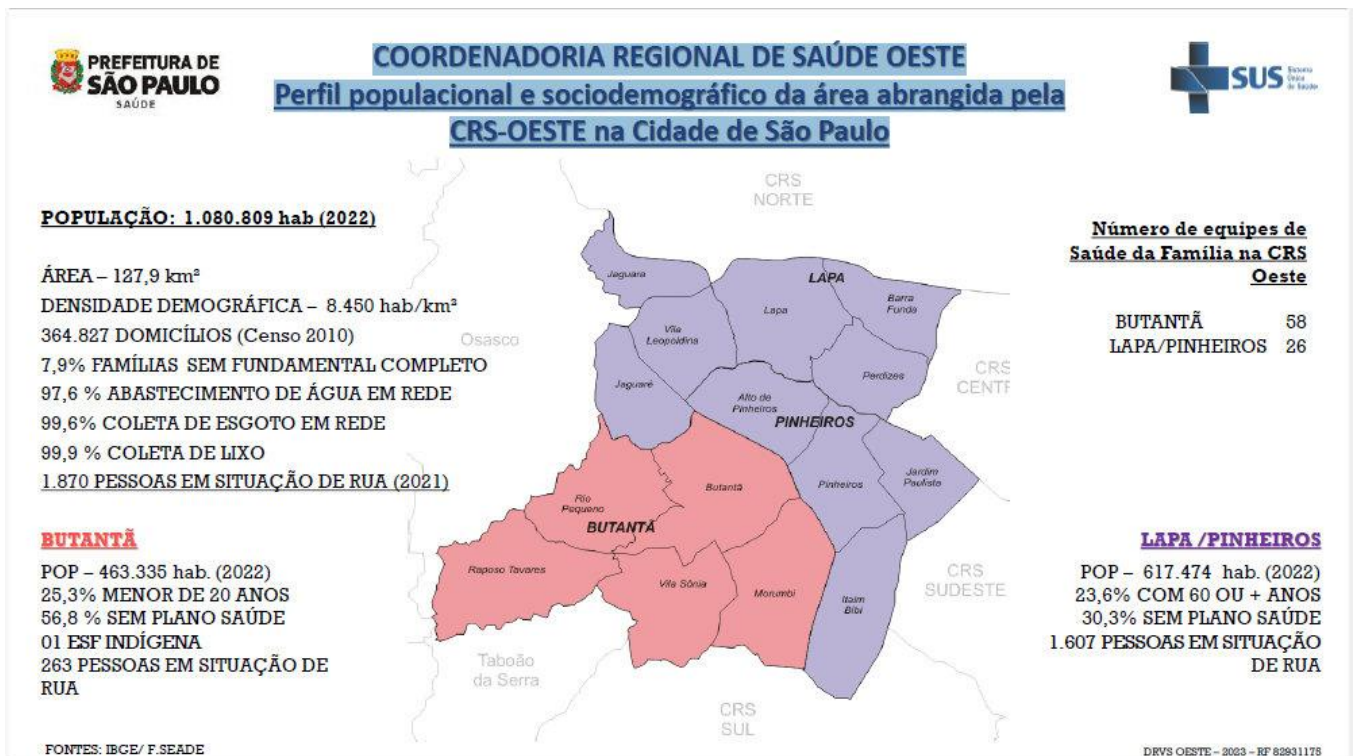

ORGANOGRAMA SAÚDE

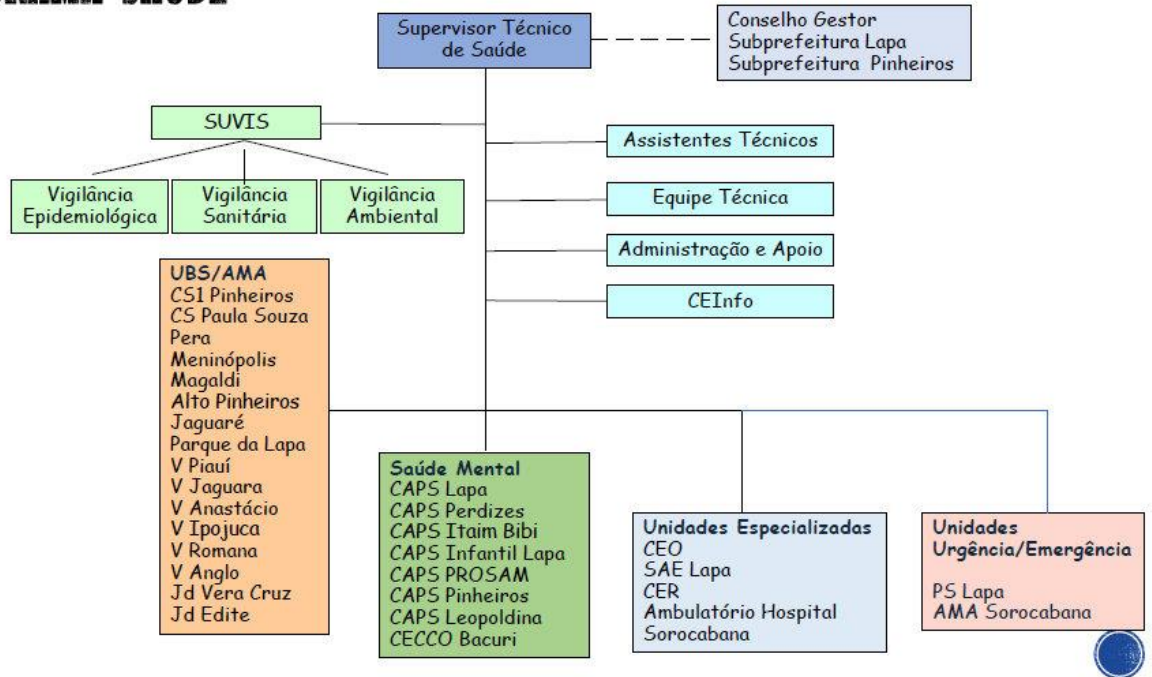

Vigilância Epidemiológica Lapa Pinheiros

- Considerada a VE de maior número de notificação em 2023 com **13.966 casos notificados e acompanhados**.
- 2024*- **7.740 casos notificados e acompanhados**. * até 16 julho 2024

CAPACITAÇÕES DOS SERVIÇOS DE SAÚDE:

2023: 50 REUNIÕES PRESENCIAIS

2024: 42 REUNIÕES PRESENCIAIS

Temas de destaque:

- Hanseníase
- Arboviroses
- Imunização
- Tuberculose
- Sífilis
- Violência
- Hepatites
- Reuniões dos NUVIS

ATIVIDADES EXTRAMUROS

- Supervisão de Serviços Particulares de Imunização: 104 serviços
- Supervisão de Sala Públicas de Vacinação
- Supervisão de Maternidades Pública e Particulares
- Vacinações Externas: Metrô Pinheiros, Aniversário da Lapa, Festival Pinheiros, FIESP, Jornada dos Pobres, PIU, Prefeitura no Bairro, Empresas
- Testagens Hepatites: Metrô Clínicas

OUTRAS CAPACITAÇÕES/ ATIVIDADES

- Residentes Hospital das Clínicas
- Residentes IIER
- Graduandos Faculdade das Américas
- Graduandos Faculdade de Saúde Pública USP
- Projeto UVIS Escola

Vigilância Epidemiológica

SELOS DE BOAS PRÁTICAS NO ENFRENTAMENTO DA SÍFILIS CONGÊNITA



ABRIL 2023

SELO PRATA



OUTUBRO 2023

SELO OURO

Vigilância Epidemiológica

Classificação dos casos de dengue de residentes no município de São Paulo, segundo ano de início de sintomas.
MSP, 2015 a 2024

CLASSIFICAÇÃO	2015		2016		2017		2018		2019		2020		2021		2022		2023		2024		
	Nº	%	Nº	%	Nº	%	Nº	%	Nº	%	Nº	%	Nº	%	Nº	%	Nº	%	Nº	%	
Notificados	146782	100,0	88430	100,0	14884	100,0	10092	100,0	50998	100,0	15527	100,0	24298	100,0	49695	100,0	65378	100,0	101509	100,0	
Confirmados	Nº de Casos	133189	70,3	16283	23,8	895	3,8	585	3,8	18968	33,3	2026	12,9	7447	30,7	11920	27,4	14928	22,0	39070	54,8
	Incidência** (100.000 hab)	890,9		143,2		7,4		5,0		143,6		17,0		62,5		99,7		116,9		4587,0	
	Nº de Óbitos	25		8		0		0		5		1		0		2		10		274	
	Letalidade (%)	0,02		0,05		0,00		0,00		0,02		0,05		0,00		0,02		0,07		0,05	
Descartados	54909	25,8	51223	74,9	13708	92,1	9050	89,5	31717	62,2	13411	84,5	16674	68,8	31579	71,8	50418	77,1	416224	41,0	
Em investigação	8692	5,9	925	1,4	310	2,1	476	4,7	2313	4,5	100	2,6	115	0,5	202	0,8	562	0,9	48144	4,7	

Dados Provisórios até 03/07/2024
2024 - 2018 SinanOnline
2017 SISEN até SE 13, a partir da SE 14 SinanOnline
2016 SISEN até SE 26, a partir da SE 27 SinanOnline
2015 até SE 11 e a partir da 26 CCZ E SinanOnline, SE 12 até 25 SISENCHIK/TASNET
Obs.: o valor de casos confirmados de 2015 corresponde à soma dos casos autóctones (100814), Importados (1098) e não classificados (1474). Nos anos seguintes essa classificação foi extinta.
*Letalidade = n°casos de óbitos confirmados autóctones / total de casos confirmados * 100
População total MSP - fonte: Fundação SEADE, dados referentes à população projetada para 1° de julho

Vigilância Epidemiológica

Casos notificados, descartados e em investigação de dengue e coeficiente de incidência (por 100.000 habitantes) segundo coordenadoria Regional de Saúde. MSP, 2024

CRS	CASOS NOTIFICADOS	CASOS CONFIRMADOS		C.I	CASOS DESCARTADOS		CASOS EM INVESTIGAÇÃO		POPULAÇÃO
		Nº	%		Nº	%	Nº	%	
SUDESTE	142.559	84.232	59,1	3100,3	44801	31,4	13.526	9,5	2.716.861
LESTE	326.418	180.280	55,2	7081,7	144.481	44,3	1.657	0,5	2.545.703
OESTE	64.641	35.184	54,4	3249,1	21183	32,8	8.274	12,8	1.082.874
CENTRO	15.571	7592	48,8	1639,6	5503	35,3	2.476	15,9	463.040
SUL	190.263	107.298	56,4	3747,4	80603	42,4	2.362	1,2	2.863.268
NORTE	225.272	121.723	54,0	5215,2	102116	45,3	1.433	0,6	2.334.009
EM INVESTIGAÇÃO	50.345	14.392	28,6		17537	34,8	18.416	36,6	
TOTAL MSP	1.015.069	550701	54,3	4587,0	416224	41,0	48144	4,7	12.005.755

Dados Provisórios até 03/07/2024

2024 - 2018 SinanOnline

* refere-se a caso(s) notificado(s) em outro município e/ou com preenchimento equivocado

Vigilância Sanitária

Solicitações de:

- Licenciamento sanitário
- Alteração de endereço
- Renovação de licença sanitária
- Modificação de atividades dos estabelecimentos de interesse à saúde

Tipos de estabelecimento:

- **Indústria de alimentos, medicamentos;**
- **comércio varejista e atacadista de produtos de interesse à saúde;**
- **Serviços:** clínicas médicas, ILPI, serviços de diagnóstico, clínicas de reprodução humana, serviços de diálise e nefrologia, serviços de hemoterapia, transportadoras, dentre outros).

Vigilância Sanitária

2023

- **3300** inspeções sanitárias
- **10.600** processos SEI **analisados e concluídos**.
- **500** denúncias de estabelecimentos de interesse à saúde **atendidas**.
- **250** processos administrativos **abertos**
- **7000** pedidos de alteração de dados cadastrais das licenças sanitárias e liberação de licença sanitária de estabelecimentos foram **analisados e concluídos**.

2024

- **1730** inspeções sanitárias
- **6.500** processos SEI **analisados e concluídos**.
- **285** denúncias de estabelecimentos de interesse à saúde **atendidas**.
- **325** processos administrativos **abertos**
- **5000** pedidos de alteração de dados cadastrais das licenças sanitárias e liberação de licença sanitária de estabelecimentos foram **analisados e concluídos**.

Vigilância Ambiental

Atendimento de casos via SAC, Unidades de Saúde e busca ativa

- **Abelhas, Vespas**
2023: 1415 2024: 613
- **Transtornos de Acumulação**
2023: 50 2024: 55
- **Áreas de monitoramento de caramujos** 2023: 106 2024: 18
- **Escorpiões, Aranhas e Culex**
 - Atendimento às solicitações de SAC: 2023: 153 2024: 90
 - Escorpiões coletados: 2023: 621 2024: 270
 - Áreas escorpíonica monitoradas: 2023: 23 2024: 27
- **Culex**
 - Atendimento às solicitações de SAC: 2023: 128 2024: 54
 - Tratamento químico (larvicida/nº de bueiros): 2023: 16.491 2024: 2.757
 - Tratamento químico (Inseticida/nº de quarteirões): 2023: 1.021 2024: 487
 - Vistorias em Córregos (21córregos monitorados): 2023: 504 2024: 252

Vigilância Ambiental

Atendimento de demandas via SAC

▪ Zoo Sanitária

- Ações de fiscalização em estabelecimentos veterinários 2023: 300 2024: dado não coletado
- Vacinas aplicadas 2023: 2000 2024: 670
- Registro Geral de Animal 2023: 1500 2024: 856
- Castração 2023: - 2024: 1350
- Termo de Castração 2023: 1014 2024: -

▪ Vigiágua:

Plano de amostragem da água para consumo humano (Sabesp): 2023: 266 2024: 154 amostras mensais
Surtos, verificação da qualidade da água, recoletas: 2023: 86 2024: 78

* 2023: total de amostras extra: 138 (Certificação ONA)

▪ Roedores, Pombos e Triatomíneos

2023: 150 2024: 178

Vigilância Ambiental

▪ Controle de Arboviroses

AÇÃO DE CONTROLE	2023	2024
ADL (AVALIAÇÃO DE DENSIDADE LARVÁRIA)	2762	2464
CASA A CASA (IMÓVEIS TRABALHADOS)	1.242	506
BLOQUEIO DE CRIADOUROS (IMÓVEIS VISITADOS)	21.805	38.191
BLOQUEIO DE CRIADOUROS (CASOS)	432	1.520
BLOQUEIO DE NEBULIZAÇÃO (CASOS)	355	1476
ARMADILHAS (INSTALADA EM IMÓVEIS)	785	202
SAC DENGUE (IMÓVEIS VISITADOS)	490	519
VISTORIA TÉCNICA	-	43
PROCESSOS ADMINISTRATIVOS	-	22
DEMANDAS DE IMPRENSA	-	20
OUIDORIAS	-	12
RELATÓRIOS	-	43
TREINAMENTOS / CAPACITAÇÕES	-	0
CURSOS / REUNIÕES	-	3

Dados do SISCOZ (janeiro a julho 2024)



Pesquisa Comunitária: Melhoria das Praças Públicas e Prevenção das Arboviroses

OBJETIVO: Avaliar a opinião dos moradores, trabalhadores e comerciantes do Distrito Administrativo Jaguara sobre melhorias necessárias para as praças locais, com foco especial na eliminação de criadouros da Dengue. Esta pesquisa visa promover a saúde e o bem-estar da comunidade.



- DISTRITO ADMINISTRATIVO – JAGUARA
- SUBPREFEITURA LAPA

6. QUAL SUA RELAÇÃO COM O DISTRITO JAGUARA

[More Details](#)

RESIDENTE	66
TRABALHADOR	6
COMERCIANTE	2



7. FREQUENTA ALGUMA PRAÇA DO DISTRITO JAGUARA

[More Details](#)

[Insights](#)

SIM	58
NÃO	16

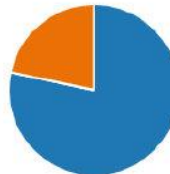

8. QUAIS OS PONTOS POSITIVOS/ATRATIVOS DA PRAÇA QUE VOCE FREQUENTA

[More Details](#)

● PROXIMIDADE	49
● APARELHOS DE GINÁSTICA	20
● PISTA DE SKATE	3
● PARQUINHO INFANTIL	22
● PLANTAS ORNAMENTAIS/FRUTÍ...	3
● HORTA COMUNITÁRIA	0
● MESA PARA JOGOS (xadrez, da...	8
● BANCOS PARA DESCANSO	24
● BOA ILUMINAÇÃO	12
● SEGURANÇA	1
● PASSEIO COM PET	23
● ENCONTRO COM AMIGOS	12
● Other	3

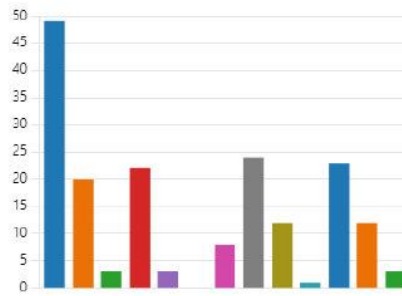

9. QUAIS PONTOS NEGATIVOS/ PROBLEMAS QUE VOCE ENCONTRA NA PRAÇA QUE VOCE FREQUENTA

[More Details](#)

● SUJEIRA E LIXO ACUMULADO	44
● MATO ALTO	47
● ILUMINAÇÃO PRECÁRIA OU INE...	30
● FALTA DE SEGURANÇA	36
● AUSENCIA DE BANCOS DE DES...	21
● PRESENÇA DE ANIMAIS/FEZES (...)	23
● FALTA DE LIXEIRAS	42
● MAL FREQUENTADA (pessoas b...	26
● Other	7

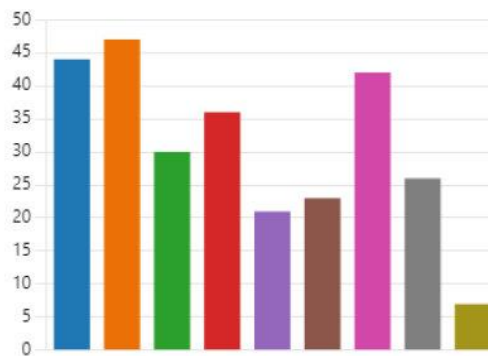

11. O QUE VOCE GOSTARIA QUE EXISTISSE NA PRAÇA PARA QUE VOCE E SEUS FAMILIARES PUDESSEM FREQUENTÁ-LA

[More Details](#)

● LIXEIRAS	0
● LIMPEZA FREQUENTE	5
● APARELHOS DE GINASTICA	3
● PISTA DE SKATE	0
● PARQUINHO INFANTIL	1
● PLANTAS ORNAMENTAIS/FRUTÍ...	0
● HORTA COMUNITARIA	0
● MESA PARA JOGOS	0
● PRESENÇA DE BANCOS	1
● BOA ILUMINAÇÃO	0
● SEGURANÇA	5
● ESPAÇO PET	0
● LOCAL PARA ENCONTRO COM ...	0
● EVENTOS CULTURAIS/EXPOSIÇÃO...	1
● GRUPOS DE GINASTICA COLETI...	0

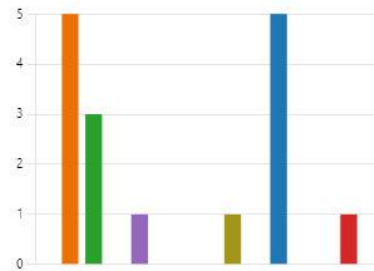

12. NA SUA OPINIÃO, ALÉM DO PODER PÚBLICO, QUEM MAIS PODE SER RESPONSÁVEL PELO CUIDADO DAS PRAÇAS

[More Details](#)

[Insights](#)

● MORADORES DA PROXIMIDADE...	26
● COMERCIANTES DA PROXIMIDADE...	8
● EMPRESAS DA REGIÃO	29
● Other	11

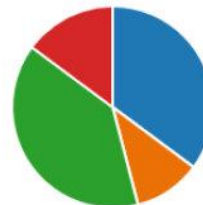

3 – Grupos de Trabalho

3.1 – Constituição de novo Grupo de Trabalho

A Conselheira Alexandra Swerts apresenta proposta de criação do Grupo de Trabalho “Gestão Integrada de Resíduos Sólidos”.

Objetivo do GT e justificativa para sua criação: O Plano Municipal de Gestão Integrada de Resíduos Sólidos foi estabelecido com amplo debate da sociedade civil e poder público em 2014 pelo decreto nº 54.991, já amparado pela Lei do Plano Diretor de Resíduos Lei 13.478/2002. A participação social tem um papel fundamental nesse processo, exercendo permanentemente o planejamento e articulação intersetorial para o cumprimento do PGIRS. Também se destaca a participação da Subprefeitura da Lapa nas questões ligadas a resíduos e, como precursora de projetos que abarcaram a cidade e amplamente conhecidos: a operação de ecopontos para entrega de resíduos eletrônicos (parceria com a COOPERMITI 2018). A coleta seletiva domiciliar (2014). A Lapa também foi o território do mapeamento dos pontos de Consumo e Descarte Sustentável com a ONG 5 Elementos para projeto do FEMA 2014 (Fundo Especial de Meio Ambiente e Desenvolvimento Sustentável). E a implantação do primeiro pátio de compostagem do programa Feiras e Jardins Sustentáveis foi na Lapa (2015). Portanto, a criação desse grupo de trabalho, apoia e acompanha todas as ações que compõe o plano municipal de resíduos sólidos.

Entre as ações a serem acompanhadas: - Implantação do Pátio de Compostagem da Lapa (transferência), - Grupos de Compostagem Comunitária, - Ecopontos da Lapa, - Renovação contrato de limpeza urbana, Programa Reciclagem do Vidro e outros.

Material a ser analisado - Contrato de Limpeza Urbana; - Projeto Executivo do Pátio de Compostagem
Áreas técnicas a serem envolvidas – SMSUB, SVMA, SELIMP, SP Regula, SubLapa, SMS.

Conselheira e Coordenadora Adjunta Helena Magozo pede a deliberação do conselho para a criação do GT, que é aprovada por 13 votos favoráveis de Conselheiras/os titulares.

3.2 – GT Arborização e Águas, Subgrupo Bacia Tiburtino/Curtume.

Conselheiro Eduardo Mello apresentou imagens, informações e considerações sobre a existência de APP do córrego Tiburtino e perigo de enchentes no terreno destinado à UBS da Vila Ipojuca. Destacou que há perigo de alagamento, relatando que a rua Francisco Alves está localizada em um fundo de vale, e embora o córrego Tiburtino esteja canalizado, esta rua se transforma em um rio intermitente em períodos chuvosos, característica de uma planície aluvião, pois diante do aumento da impermeabilização do solo, e das ameaças de eventos climáticos extremos, as águas correm para as partes nas baixas do território para encontrar seu caminho natural. Complementa que a sinalização de condição "sujeita a alagamento" é apresentada na plataforma Geosampa. Sobre a existência de córrego que passa pelo terreno, discorre que é possível observar em uma planta do Geosampa de 2021, a vertente do córrego canalizada que nasce na rua Jaricunas. Demonstra que o traçado original do córrego mostrava um traço azul, que passava pelo terreno em questão, e que motivou o alerta dos conselheiros para os técnicos responsáveis pela obra. Sobre a Mata ciliar, indicou que é possível ver também no Geosampa, a massa de verde, que cresceu espontaneamente graças às condições de isolamento e umidade local existente na margem paralela à rua Francisco Alves; e que esta, além de contribuir para o fluxo, alimento e abrigo da biodiversidade local, absorve cerca de 30 % das águas pluviais que recebem. Pondera que, diante de provas constituídas por documentos oficiais do município, constata-se que o conflito de opiniões é uma questão de interpretação da legislação e dos mapas. Discorre que o alerta feito pela Sociedade Civil para se observar o córrego antes do projeto e intervenção no lote era justamente para que se evitasse o acidente que levou ao rompimento da galeria e a sua modificação de maneira racional, sem considerar o melhor fluxo de caimento das águas, evitando os cotovelos na nova galeria criada; que dependendo do volume d'água, estes cotovelos podem

retardar o escoamento e provocar alagamentos à montante onde anteriormente não existiam; que outro fato a ser observado é que a mata ciliar ali existente, embora pequena, cumpria um papel de aumentar a permeabilidade do solo e por isso deveria ser ampliada, requalificada e protegida. Finaliza demonstrando que, do ponto de vista mais abrangente, cabe considerar que toda a área faz parte da sub bacia do Córrego Tiburtino e, portanto, contribuem para o aumento ou contenção das inundações que ocorrem historicamente nas várzeas da Lapa, uma das sub prefeituras mais atingidas pelas águas pluviais pela situações extremas, pois situa-se à jusante de todo o município, no encontro das Bacias dos Rios Pinheiros e Rio Tietê, e as únicas leis que as águas respeitam é a Lei da Gravidade.

4 – Atividades dos Conselhos de Parques Municipais da Lapa;

A Conselheira do Parque Jardim das Perdizes, Katia Crespo, informou que o parque está sem gestor.

5 – Proposta de reunião com equipe técnica do Metrô sobre estação Cerro Corá da Linha Verde e Linha 20 Rosa

Conselheira Helena Magozo consultou o pleno sobre proposta de realizar uma reunião com a participação de representantes do Metrô, para receber dúvidas da população que deve ser afetada com as futuras obras. Conselheira Cyra, apoiada pela Conselheira Helena Magozo, considerou a validade de discussão de outros pontos não discutidos na primeira reunião e que teriam relação com o papel ambiental do CADES LAPA. Houve ponderações sobre a pertinência do CADES realizar essa reunião, uma vez que o Metrô disponibilizou um canal para a população retirar suas dúvidas sobre desapropriações ou outros temas. O pedido de apresentação e seu formato não foram deliberados.

6 – Informes

Resultado das eleições para o Grupo de Gestão da OUC Água Branca, realizada no dia, com a presença de 1700 votantes: para representantes de moradores e trabalhadores do Perímetro, foram eleitas/os Titulares: 1 – Jupira Cauhy, com 526 votos, 2 – Ana Carolina (Carol), com 370 votos; 3 – Caio Boucinhas, com 324 votos; e Suplentes 4 – Simone Aguiar, com 241 votos, 5 – Marcia Ananias, com 146 votos e 6 – Marcia Ferreira, com 58 votos. Não eleitos: Ana Izabel, com 17 votos; Marcela Volpato, com 12 votos; Marcio Sangan, com 07 votos; 52 Brancos e 14 Nulos. Para representantes de moradores e trabalhadores do Perímetro Expandido, foram eleitas/os Titulares: 1 – Severina Ramos (Sivi), com 502 votos; 2 – Elzo Gama, com 427 votos e Suplentes 3 – Edson Moraes, com 360 votos e 4 – Maria Elena (Lena), com 281 votos. Não eleitos: José Carlos Queiroz, com 140 votos; Jorge Ayoub, com 07 votos; Valdivia Passoni, com 07 votos; Katias Dias, com 06 votos; 25 Brancos e 12 Nulos. Composição do Grupo de Gestão da Operação Urbana Consorciada Água Branca, mandato 2024 a 2026: Representantes dos moradores e trabalhadores do Perímetro da Operação Urbana – Jupira Cauhy (titular), Ana Carolina Pereira (titular), Caio Boucinhas (titular); Simone Aguiar (suplente), Marcia Ananias (suplente), Marcia Ferreira (suplente); Representantes dos moradores e trabalhadores do Perímetro Expandido da Operação Urbana – Severina Ramos (titular), Elzo Gama (titular), Edson Moraes (suplente), Maria Elena Ferreira (suplente); Representantes de Movimentos de Moradia com atuação na região – José de Abraão (titular) e Severina Souza (suplente) – Associação dos Trabalhadores sem Terra da Zona Oeste; Representantes de Organizações não governamentais com atuação na região Dulcinea Pastrello (titular) e Adriana Bogajo (suplente) – Instituto Rogacionista Santo Anibal; Representantes de Entidades Profissionais, Acadêmicas ou de Pesquisa com atuação no tema Paula Santoro (titular), Nabil Bonduki (suplente) – Faculdade de Arquitetura e Urbanismo da USP (FAU/USP); Representantes de Entidades Empresariais com atuação na região Beatriz Messeder (titular) – Associação Comercial de São Paulo (ACSP) e Eduardo Della Mana (suplente) – Sindicato das Empresas de Compra, Venda, Locação e Administração de Imóveis Residenciais e Comerciais de São Paulo (SECOVI).



Composição do Conselho Gestor da Área de Intervenção Urbana AIU Leopoldina, mandato 2024 a 2026

a) Segmento: Conselho Gestor de Zona Especial de Interesse Social – ZEIS do Perímetro de Adesão do PIU-VL (eleitos), Titulares – Maiara Rocha, Jessica Silva da Cruz, Bruna Fernanda Souza dos Santos; Suplentes Thaís da Guia, Paula de Souza, Márcia Alves Lima Silva; b) Segmento: Conselho Participativo da Lapa (indicados), Titulares: Cecília Batista de Araujo, Luis Flavio Pereira Lima, Marcio Maziero Sangean; Suplentes Giovanni Simões Grazioli, Ana Paula de Sousa Lima. c) Segmento: Organização não governamental com atuação na região do PIU-VL – Entidade: Associação Apoio à Infância e Adolescência Nossa Turma, Titular: Luciana Marcondes Pazzini; d) Segmento: Associação de bairro com atuação na região do PIU-VL; Entidade: Associação dos Moradores do Ceasa – AMC, Titular: Carlos Alexandre Beraldo, Suplente: Luciana Matias de Barros; e) Segmento: Entidades acadêmicas ou de pesquisa com atuação em questões urbanas e ambientais; Entidade: Faculdade de Arquitetura e Urbanismo da Universidade de São Paulo – FAUUSP, Titular: Victor Martinez Corrêa e Sá, Suplente: Júlia Azevedo Moretti; f) Segmento: Setor empresarial, que representa empresas que produzem bens ou prestam serviços relacionados ao desenvolvimento urbano, nas áreas de habitação, produção imobiliária, saneamento, mobilidade, meio ambiente e/ou planejamento urbano e obras públicas; Entidade: Associação Regional dos Escritórios de Arquitetura de São Paulo – AsBEA-SP, Titular: Gustavo Ramalho Mendes Garrido, Entidade: Associação Comercial de São Paulo – ACSP, Suplente: Beatriz Messeder Sanches Jalbut.

A reunião foi encerrada às 20h30.