

# CADERNO DE APOIO

## COLETA DE EXAMES LABORATORIAIS

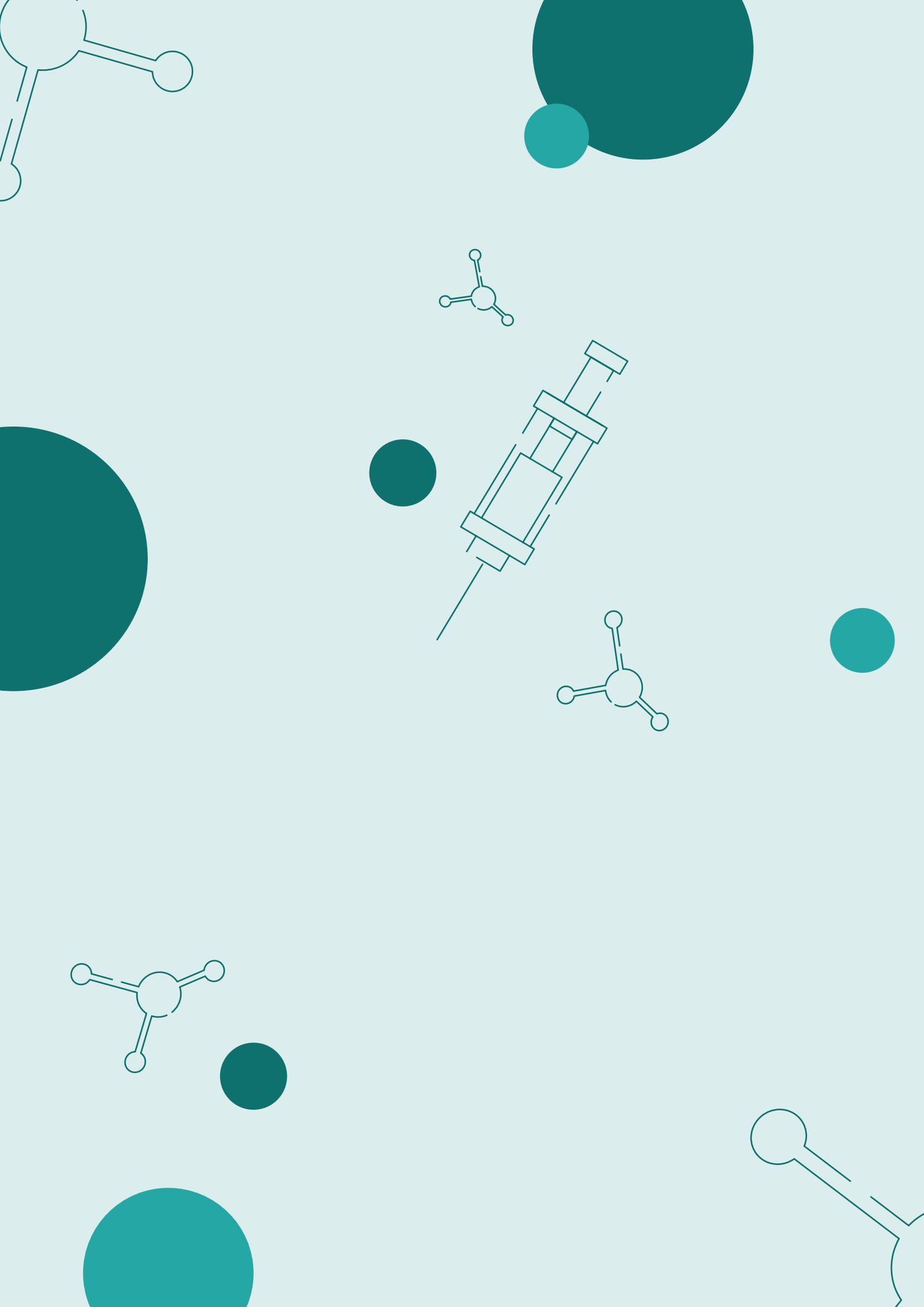

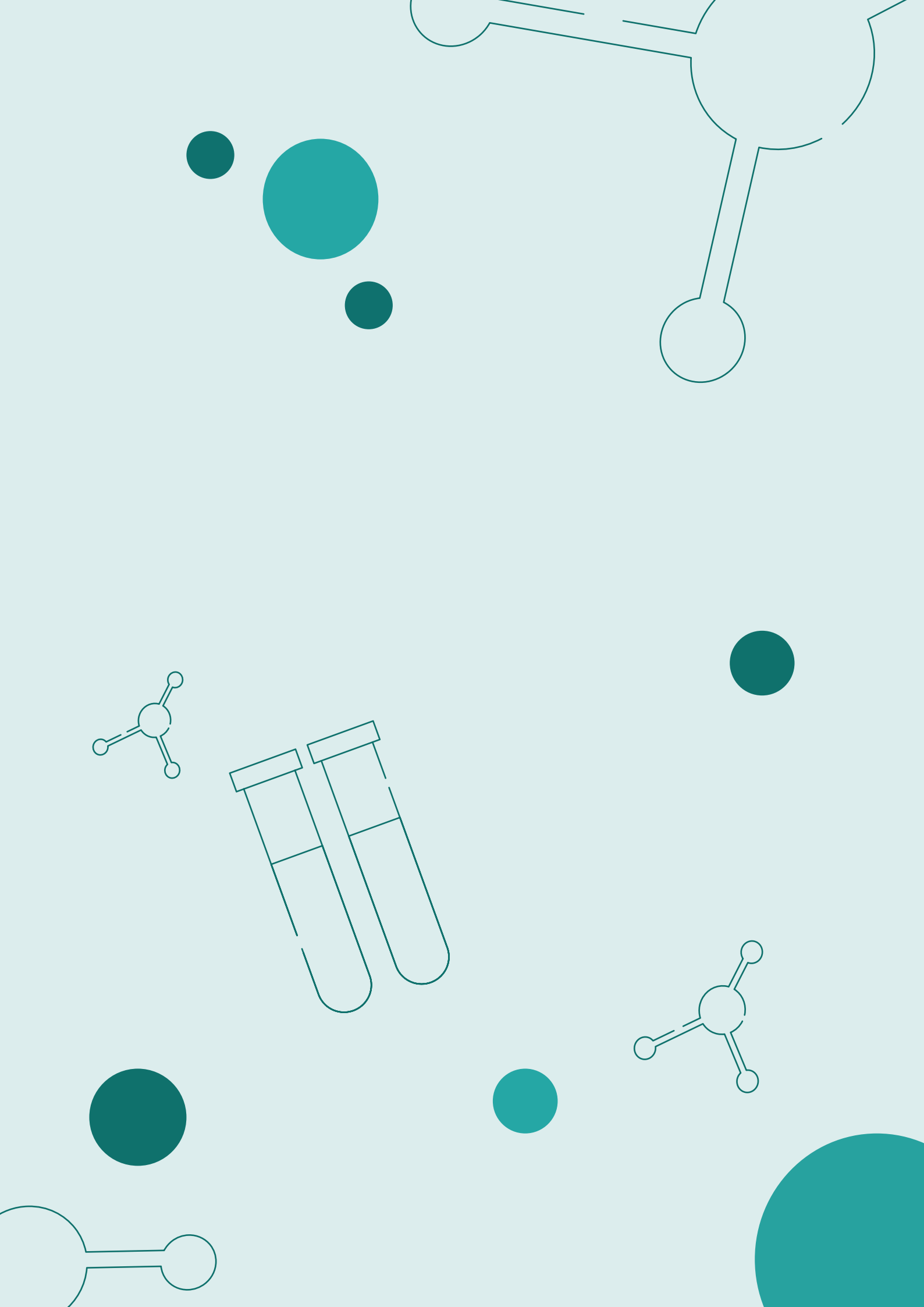

PREFEITURA MUNICIPAL DE SÃO PAULO  
SECRETARIA MUNICIPAL DA SAÚDE  
SECRETARIA EXECUTIVA DE ATENÇÃO BÁSICA,  
ESPECIALIDADES E VIGILÂNCIA EM SAÚDE  
COORDENADORIA DE ATENÇÃO BÁSICA  
ASSISTÊNCIA LABORATORIAL

# **Caderno de Apoio à Coleta de Exames Laboratoriais/SMS-SP**

SÃO PAULO  
2025

São Paulo (Cidade). Secretaria Municipal da Saúde  
Coleta de Exames Laboratoriais / Secretaria da Saúde. Secretaria Executiva de  
Atenção Básica, Especialidades e Vigilância em Saúde. Coordenadoria de Atenção  
Básica. Assistência Laboratorial. São Paulo, 2025.

287p.

5º caderno de apoio à coleta de exames laboratoriais. I. Brasil. Coordenadoria de  
Atenção Básica. II. Título.

# **CADERNO DE APOIO À COLETA DE EXAMES LABORATORIAIS SMS-SP**

## **Prefeito da Cidade de São Paulo**

Ricardo Nunes

## **Secretário Municipal da Saúde**

Luiz Carlos Zamarco

## **Secretário Adjunto**

Maurício Serpa

## **Chefe de Gabinete**

Luiz Artur Vieira Caldeira

## **Secretária Executiva de Atenção Básica, Especialidades e Vigilância em Saúde**

Sandra Maria Sabino Fonseca

## **Coordenadoria de Atenção Básica**

Giselle Cacherik

## **Assistência Laboratorial**

Adriana Maria Pereira

Aline Laís Nicolodelli

Celia Maria da Silva Oliveira

Claudia Leica Minami

Fabiana Érica Vilanova da Silva

# **ELABORAÇÃO**

## **Assistência Laboratorial – Secretaria Municipal da Saúde**

Adriana Maria Pereira

Aline Laís Nicolodelli

Celia Maria da Silva Oliveira

Claudia Leica Minami

Fabiana Érica Vilanova da Silva

## **Coordenadoria de Saúde Centro/Assistência Laboratorial**

Gislene Maria Oliveira Luz

## **Coordenadoria de Saúde Leste/Assistência Laboratorial**

Vagner da Silva Morales

## **Coordenadoria de Saúde Norte/Assistência Laboratorial**

Lucimara Meneghetti

## **Coordenadoria de Saúde Oeste/Assistência Laboratorial**

Lídia Gomes da Costa Pinheiro Chagas

## **Coordenadoria de Saúde Sudeste/Assistência Laboratorial**

Patrícia Mano Feichas

## **Coordenadoria de Saúde Sul/Assistência Laboratorial**

Sílvia Akemi Odo

## **Coordenadoria de IST/Aids/SMS-SP**

Carmen Lúcia Soares

Carolina Marta de Matos

## **Programa Municipal de Controle da Tuberculose/COVISA/SMS-SP**

Helena Keico Mekai

## **Programa Municipal de Controle da Hanseníase/COVISA/SMS-SP**

Maria Arlete Guazzelli

## **Administração Técnica Sistema Informatizado Laboratorial SMS-SP**

Erika Versuri

## **Laboratório AFIP Aline Santiago Portella**

Gessica de Noronha Silva

Jessica Lemos

Leandro Reis de Souza

Maria Antonieta Longo G. da Silva

Priscila Evangelista Pereira

Vanessa Regina Torrezan

## **Laboratório Cientificalab**

Alisson Eduardo Marassi Kenia Duarte

Thais Carbonari de Mattos

## **Produção**

### **Assessoria de Comunicação - ASCOM/SMS**

Coordenador de Criação - Jonathan Muniz

Diagramação - Amanda Romano de Godoy

**Equipe técnica do 1º, 2º, 3º, e 4º Cadernos de Apoio - Coleta de Exames Laboratoriais SMS-SP.**

## LISTA DE ABREVIATURAS E SIGLAS

**ABNT** - Associação Brasileira de Normas Técnicas

**AFIP** - Associação Fundo de Incentivo à Pesquisa

**AIDS** - Acquired Immunodeficiency Syndrome (Síndrome da Imunodeficiência Adquirida)

**AMA** - Assistência Médica Ambulatorial

**ANVISA** - Agência Nacional de Vigilância Sanitária BPA - Boletim de Produção Ambulatorial

**BPAI** - Boletim de Produção Ambulatorial Individualizado

**CBHPM** - Classificação Brasileira Hierarquizada de Procedimentos Médicos CDMEC - Centro de Distribuição de Medicamentos e Correlatos

**CE** - Coleta Especial CG – Centro de Genoma

**CKMB** - Creatinoquinase MB CMM - Consumo Médio Mensal

**CNEN** - Comissão Nacional de Energia Nuclear CNS – Cartão Nacional de Saúde

**CONAMA** - Conselho Nacional do Meio Ambiente COVID – Corona Virus Disease

**COVISA** - Coordenadoria de Vigilância em Saúde CPF – Cadastro de Pessoas Físicas

**CPK** - Creatinoquinase CR – Centro de Referência

**CT/NG** - Chlamydia trachomatis / Neisseria gonorrhoeae CTA - Centros de Testagem e Aconselhamento em IST/Aids DIU – Dispositivo intrauterino

**DUM** - Data da última menstruação

**IGA** - Imunoglobulina A IGG – Imunoglobulina G IGM – Imunoglobulina M

**IGRA** - Interferon-gama release assay

**IST** - Infecção Sexualmente Transmissível

**EAC** - Exames de Análises Clínicas

**EAS** - Estabelecimento Assistencial de Saúde

**EDTA** - Ethylenediamine Tetraacetic Acid (Ácido etilenodiamino tetra-acético)

**ELISA** - Enzyme-Linked Immunosorbent Assay (Ensaio de imunoabsorção enzimática) EMAD - Equipe Multidisciplinar de Atenção Domiciliar

**EPC** - Equipamento de Proteção Coletiva

**EPI** - Equipamento de Proteção Individual

**FIOCRUZ** - Fundação Oswaldo Cruz

**FOSP** - Fundação Oncocentro de São Paulo **GAL** - Gerenciador de Ambiente Laboratorial **GSS** - Gestão de Sistemas em Saúde

**HBV** - Vírus da Hepatite B

**HBsAg** - Antígeno de Superfície da Hepatite B **HCG** – Gonadotrofina Coriônica Humana

**HCV** - Vírus Hepatite C

**HDL** - High Density Lipoproteins (Lipoproteína de alta densidade)

**HIV** - Human Immunodeficiency Virus (Vírus da Imunodeficiência Humana) **IAL** – Instituto Adolfo Lutz

**INCOR** - Instituto do Coração

**IST** - Infecções Sexualmente Transmissíveis

**LABZOO/CCZ** - Laboratório de Zoonoses e Doenças Transmitidas por Vetores do Centro de Controle de Zoonoses

**LAT/CCI** - Centro de Intoxicação-Laboratório de Análises Toxicológicas **LCR** – Líquido Cefalorraquidiano

**LDL** - Low Density Lipoproteins (Lipoproteína de baixa densidade)

**LGBTQIAPN+** - Lésbica, Gay, Bissexual, Transexual/Transgênero, Queer, Intersexo, Assexual, Pansexual, Não-Binário, +.

**MINILABORATÓRIO** - Laboratórios de Análises Clínicas em Unidades Pré-Hospitalares

**MMII** - Membros Inferiores **NBR** – Norma Brasileira

**NPP** - Nutrição Parenteral Parcial **NR** – Norma Regulamentadora

**NTH** - Núcleo Técnico Hospitalar

**PAAF** - Punção Aspirativa por Agulha Fina

**PCR-RT** - Transcrição reversa seguida de reação em cadeia da polimerase **PEP** – Profilaxia Pré-Exposição

**PGRSS** - Plano de Gerenciamento de Resíduos de Serviços de Saúde

**POP** - Procedimento Operacional Padrão

**PPF** - Parasitológico de Fezes

**PREP** - Profilaxia Pós-Exposição **PSA** – Antígeno Prostático Específico **PTH** – Paratormônio

**PVPS** - Primeiro que Vence Primeiro que Sai

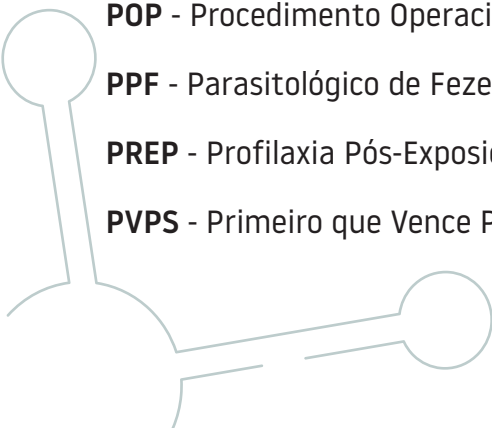

**RDC** - Resolução da Diretoria Colegiada

**RME-IST/AIDS** - Rede Municipal Especializada em IST/Aids

**RN** - Recém-nascido

**RSS** - Resíduos de Serviços de Saúde

**RT** - Responsável Técnico

**SAE** - Serviço de Atenção Especializada em IST/Aids

**SIGA SAÚDE** - Sistema Integrado de Gestão de Assistência à Saúde de São Paulo

**SIURB** - Secretaria Municipal de Infraestrutura e Obras

**SISCOLO** - Sistema de Informação do Controle de Câncer do Colo do Útero

**SMS-SP** - Secretaria Municipal da Saúde de São Paulo SUS - Sistema Único de Saúde

**TB** - Tuberculose

**TRM-TB** - Teste Rápido Molecular para Tuberculose TR – Teste Rápido

**TRA** - Teste Rápido para detecção de antígenos TSH – Hormônio Tiroestimulante

**UBS** - Unidade Básica de Saúde

**UPA** - Unidade de Pronto Atendimento USP – Universidade de São Paulo

**UTI** - Unidade de Terapia Intensiva

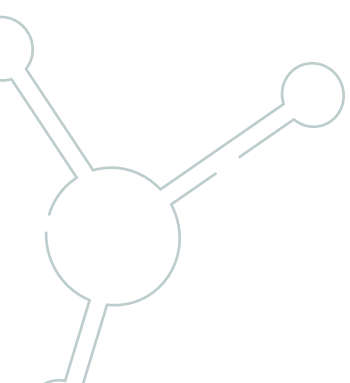

## LISTA DE FIGURAS

<b>Figura 1</b> - Como calçar luvas para procedimentos não cirúrgicos (não estéreis).....	35
<b>Figura 2</b> - Como remover luvas para procedimentos não cirúrgicos (não estéreis).....	36
<b>Figura 3</b> - Protetor ocular e ou facial.....	36
<b>Figura 4</b> – Higienização das Mãos .....	38
<b>Figuras 5 e 6</b> – Passo-a-Passo Higienização das Mãos .....	39
<b>Figura 7</b> - Embalagem para descarte e acondicionamento dos resíduos Grupo A.....	45
<b>Figura 8</b> - Embalagem para descarte e acondicionamento dos resíduos Grupo B.....	45
<b>Figura 9</b> - Embalagem para descarte e acondicionamento dos resíduos Grupo D.....	45
<b>Figura 10</b> - Embalagem para descarte e acondicionamento dos resíduos Grupo E.....	46
<b>Figura 11</b> - Suporte para caixas de descarte de resíduos de saúde .....	46
<b>Figura 12 e 13</b> - Malotes .....	63
<b>Figura 14</b> - Tubos para coleta sangue.....	65
<b>Figura 15</b> - Coletor plástico para escarro, fezes TF-TEST (somente para PPF).....	65
<b>Figura 16</b> – Meio de transporte para coleta de secreções em geral (cultura) .....	66
<b>Figura 17</b> – Meio de transporte para coleta de clamídia/gonorreia (PCR).....	66
<b>Figura 18</b> - Frascos e tubetes (coletor universal e frasco cônico) .....	67
<b>Figura 19</b> - Kit para coleta de urina I .....	67
<b>Figura 20</b> - Frasco coleta urina de 24 horas e outros materiais biológicos para grande volume. ....	68
<b>Figura 21</b> - Frascos material anátomo .....	68
<b>Figura 22</b> - Material coleta de amostras biológicas – PCR-RT Covid .....	68
<b>Figura 23</b> - Material coleta de amostras biológicas – PCR-RT Covid (Material SMS-SP) .....	69
<b>Figura 24</b> - Material coleta de amostras biológicas – PCR-RT Monkeypox (Material SMS-SP).....	69
<b>Figura 25, 26, 27 e 28</b> – <i>Flyers</i> .....	70

<b>Figura 29</b> – Estante .....	72
<b>Figura 30</b> – Caixa porta-lâmina com 100 .....	73
<b>Figura 31</b> – Tubete .....	73
<b>Figura 32</b> – Caixa porta-lâmina .....	73
<b>Figura 33</b> - Caixas isotérmicas .....	74
<b>Figura 34</b> – Marcação UN 3373 .....	75
<b>Figura 35</b> – Amostras biológicas utilizadas em testes rápidos. ....	81
<b>Figura 36</b> – TR por imunocromatografia de fluxo lateral .....	81
<b>Figura 37</b> – TR por imunocromatografia de dupla migração .....	82
<b>Figura 38</b> – Testes Rápidos.....	82
<b>Figura 39</b> – Os elementos figurados .....	87
<b>Figura 40</b> – Componentes figurados do sangue .....	88
<b>Figura 41</b> – Homogeneização por inversão .....	89
<b>Figura 42</b> – Etapas do procedimento de coleta de sangue .....	91
<b>Figura 43 e 44</b> – Etiquetas fornecidas pelos laboratórios municipais.....	93
<b>Figura 45 e 46</b> – Etiquetas fornecidas pelo laboratório contratado .....	94
<b>Figura 47</b> – Etiquetas fornecidas pelos laboratórios municipais para pesquisa de Tuberculose..	103
<b>Figura 48</b> – Print do impresso de Solicitação de Pesquisa de Micobactéria.....	103
<b>Figura 49</b> - Pregueamento do sítio de coleta (isquemia) e incisão para a coleta do material. ...	106
<b>Figura 50</b> – Guia de solicitação indicando os sítios de coleta conforme solicitação médica .....	107
<b>Figura 51</b> – Sítios de coleta.....	107
<b>Figura 52</b> – Coleta com punch .....	109
<b>Figura 53</b> – Procedimento de coleta material exame citopatológico do colo do útero (Papanicolau).....	112
<b>Figura 54</b> – Procedimento de coleta material exame citopatológico do colo do útero (Papanicolau). Introdução espéculo.....	112
<b>Figura 55</b> – Procedimento de coleta material exame citopatológico do colo do útero (Papanicolau). Ectocérvice .....	113

<b>Figura 56</b> – Procedimento de coleta material exame citopatológico do colo do útero (Papanicolau). Endocérvice .....	114
<b>Figura 57</b> – Teste do Pezinho Básico.....	119
<b>Figura 58</b> – Teste do Pezinho Ampliado .....	120
<b>Figura 59, 60, 61 e 62</b> – Ficha de coleta.....	121
<b>Figura 63</b> – Material para coleta .....	124
<b>Figura 64, 65 66</b> – Posição recomendada do recém-nascido para a coleta.....	124
<b>Figura 67</b> – Antissepsia do calcanhar .....	126
<b>Figura 68</b> – Local de punção.....	126
<b>Figura 69</b> – Amostra biológica (gota de sangue) .....	127
<b>Figura 70</b> – Aposição do papel filtro na gota de sangue .....	127
<b>Figura 71</b> – Preenchimento completo da superfície do círculo.....	128
<b>Figura 72</b> – Etapas do curativo .....	128
<b>Figura 73</b> – Amostra de boa qualidade – sangue passou para o verso .....	129
<b>Figura 74</b> – Amostras consideradas inadequadas.....	130
<b>Figura 75</b> – Secagem das amostras.....	130
<b>Figura 76</b> – Amostra seca.....	131
<b>Figura 77</b> – Embalagem e armazenamento das amostras .....	131

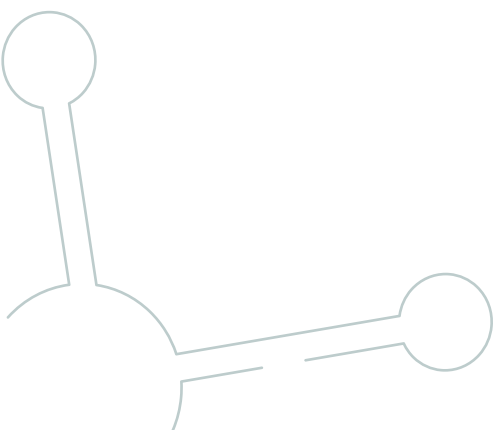

## LISTA DE QUADROS

<b>Quadro 1</b> - Laboratórios referências utilizados pelas Unidades da SMS-SP. ....	32
<b>Quadro 2</b> - Procedimento Imediato.....	40
<b>Quadro 3</b> - Conduta pós-acidente.....	41
<b>Quadro 4</b> - Orientação pós-exposição a material biológico.....	42
<b>Quadro 5</b> - Exposição ocupacional ao vírus HIV.....	42
<b>Quadro 6</b> - Fatores pré-analíticos e interferentes em ensaios laboratoriais.....	50
<b>Quadro 7</b> - Sequência dos tubos para a coleta a vácuo.....	92
<b>Quadro 8</b> - Número de amostras a serem coletadas de acordo com o exame a ser realizado. ...	101

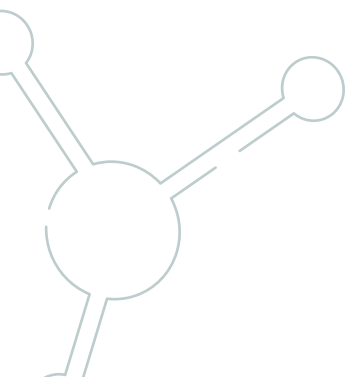

# SUMÁRIO

<b>APRESENTAÇÃO</b> .....	<b>25</b>
<b>INTRODUÇÃO</b> .....	<b>27</b>
<b>SEÇÃO I: CONCEITOS</b>	
<b>E ORIENTAÇÕES GERAIS</b> .....	<b>29</b>
<b>1. CONCEITOS E ORIENTAÇÕES GERAIS</b> .....	<b>29</b>
1.1 Amostras Biológicas.....	29
1.2 Laboratório Clínico.....	29
1.3 Laboratório de Anatomia Patológica .....	29
1.4 Posto de Coleta.....	29
1.4.1 Sala de Coleta nas Unidades de Saúde – SMS-SP.....	29
1.4.2 Sala de Coletas Especiais e Procedimentos Técnicos Especiais.....	30
1.4.3 Coleta Laboratorial Domiciliar .....	30
1.4.3.1 Coleta gasometria .....	30
1.4.4 Coleta Laboratorial Consultório na Rua, SAE e CTA.....	30
1.4.4.1 Consultório na Rua – Coleta Estendida.....	31
1.4.4.2 SAE/CTA.....	31
1.5 Recursos Humanos.....	31
1.6 Laboratórios referências utilizados pelas Unidades da SMS-SP.....	32
1.7 Espaço Físico.....	32
1.7.1 Sala para Coleta de Material Biológico.....	32
1.8 Biossegurança.....	33
1.8.1 Equipamento de Proteção Individual (EPI) e Equipamento de Proteção Coletiva (EPC).....	33
1.8.2 Higienização das mãos.....	37
1.9 Exposição Ocupacional.....	39

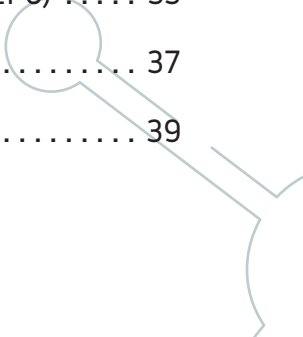

1.10 Resíduos em Serviços de Saúde – Sala de Coleta SMS-SP .....	43
1.11 Sustentabilidade e os Laboratórios Próprios SMS-SP.....	47
1.12 Gerenciamento de insumos para coleta laboratorial .....	47
1.12.1 Unidades de Saúde .....	47
1.12.1.1 Etiquetas para Identificação das amostras biológicas.....	48
1.12.2 Urgências (Hospital - Laboratórios Contratados )Emergências (UPA, AMA Hospitalar, Pronto-Socorro, Pronto-Atendimento - “Minilaboratório”) .....	48
<b>2. FASES DO PROCESSO LABORATORIAL .....</b>	<b>48</b>
2.1 Unidades de Saúde.....	48
2.2 Laboratório .....	49
2.3 Unidades de Saúde.....	49
<b>3. PROCESSOS QUE ENVOLVEM AS FASES PRÉ E PÓS-ANALÍTICAS .....</b>	<b>50</b>
<b>4. FATORES QUE PODEM INDUZIR AO ERRO NA FASE PRÉ-ANALÍTICA .....</b>	<b>50</b>
<b>5. ROTINA DO SETOR DE COLETA DE EXAMES LABORATORIAIS .....</b>	<b>56</b>
5.1 Documentação necessária na sala de coleta .....	57
5.2 Requisição/Solicitação/Pedido/Guia de exame.....	57
5.2.1 Autorização de exames .....	58
5.3 Procedimento de coleta .....	58
5.4 Tipos de Materiais utilizados nas coletas e acondicionamento dos exames laboratoriais: embalagens primárias, secundárias e terciárias. ....	65
5.4.1 Embalagem primária: material que recebe diretamente o material biológico coletado.....	65
5.4.2 Embalagem secundária: material utilizado para acondicionar as amostras que estão na embalagem primária.....	70
5.4.3 Embalagem terciária .....	74
<b>6. LAUDOS DE EXAMES LABORATORIAIS .....</b>	<b>76</b>
6.1 Os laudos são disponibilizados para as Unidades nas seguintes formas: .....	76
6.2 Os laudos técnicos deverão conter:.....	76

6.3 Erros potenciais em exames laboratoriais pela não padronização na Unidade e na Sala de coleta.....	77
6.3.1 Na fase pré-analítica.....	77
6.3.2 Na fase pós-analítica (na Unidade) .....	78
<b>7. CRITÉRIOS GERAIS PARA REJEIÇÃO DE AMOSTRAS BIOLÓGICAS E SOLICITAÇÕES DE NOVA COLETA.....</b>	<b>78</b>
7.1 Recepção e triagem da Unidade de origem - Amostras de coleta em domicílio, Consultório na Rua e na Unidade:.....	78
7.2 Laboratório .....	78
<b>8. GERENCIAMENTO DE INSUMOS PARA COLETA .....</b>	<b>79</b>
<b>9. TESTES RÁPIDOS .....</b>	<b>80</b>
9.1 Teste Rápido – Técnica .....	81
9.1.1 Imunocromatografia de fluxo lateral.....	81
9.1.2 Imunocromatografia de dupla migração, DPP-plataforma de duplo percurso.....	82
9.2 Tipos de Teste Rápido utilizados na SMS-SP .....	82
9.2.1 Teste Rápido para HIV .....	82
9.2.2 Teste rápido para HBV .....	83
9.2.3 Teste rápido para HCV .....	83
9.2.4 Teste rápido para Sífilis.....	83
9.2.5 Teste rápido para dengue .....	83
9.2.6 Teste Glicemia capilar .....	83
9.2.7 Testes qualitativos (material biológico urina) .....	83
9.2.8 Teste rápido para detecção de antígenos (TRA) de Covid-19.....	84
<b>SEÇÃO II: COLETA DE MATERIAL BIOLÓGICO .....</b>	<b>87</b>
<b>1. SANGUE.....</b>	<b>87</b>
1.1 Elementos figurados do sangue: .....	87
1.2 Anticoagulantes utilizados pelas Unidades da rede pública municipal de saúde.....	88
1.3 Sangue: obtenção de soro e plasma .....	89

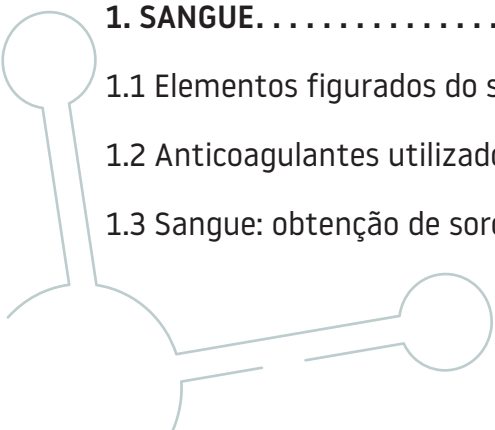

1.4 Coleta de amostras de sangue.....	89
1.4.1 Condições e Materiais Necessários para a Coleta: .....	89
1.4.2 Procedimentos de Coleta de Sangue a Vácuo/Scalp: .....	90
1.4.2.1 Identificação de amostra para envio ao laboratório .....	93
1.5 Instruções para Eventos Adversos na Coleta de Sangue (intercorrências de coleta) .....	95
1.5.1 Hematomas: extravasamento de sangue no tecido .....	95
1.5.2 Punção Arterial: sangue pulsa para o sistema de coleta e preenche os tubos de coleta rapidamente, sendo de cor vermelho brilhante. ....	95
1.5.3 Dor e Lesão de Nervos .....	95
1.5.4 Reação vaso-vagal.....	96
1.5.5 Ansiedade/Medo:.....	96
<b>2. URINA .....</b>	<b>96</b>
2.1 Coleta de amostras urina e conservação .....	96
2.1.1 Tipos de amostras.....	97
2.2 Procedimento para coleta de urina estéril (urocultura).....	98
<b>3. FEZES .....</b>	<b>99</b>
<b>4. LÍQUIDOS CAVITÁRIOS.....</b>	<b>100</b>
4.1 Líquor .....	100
4.2 Líquido Sinovial.....	100
4.3 Líquidos Serosos: Pleural, Pericárdio e Peritoneal.....	100
<b>5. ESCARRO.....</b>	<b>101</b>
5.1 Orientações para o preenchimento dos pedidos .....	101
5.2 Diagnóstico de casos de retratamento (nova suspeita).....	102
5.3 Acompanhamento de tratamento (controle) .....	102
5.4 Identificação do material para envio ao laboratório .....	103
5.5 Orientações de Coleta Escarro .....	104
<b>6. BACILOSCOPIA DE HANSEN (UNIDADES DE REFERÊNCIA) .....</b>	<b>104</b>
6.1 Baciloscopia do Raspado Intradérmico .....	104

6.2 Biópsia de pele para diagnóstico de hanseníase (procedimento médico).....	108
<b>7. COLPOCITOLOGIA ONCÓTICA – TESTE DE PAPANICOLAU .....</b>	<b>109</b>
7.1 Materiais necessários.....	109
7.2 Equipamentos necessários à coleta.....	109
7.3 Preenchimento do formulário .....	110
7.4 Técnica de coleta .....	111
7.5 Sítios de coleta .....	113
7.6 Fixação do material .....	114
7.7 Conclusão do procedimento .....	115
7.8 Acondicionamento e envio das lâminas ao laboratório .....	115
<b>8. COLETA LABORATORIAL CONSULTÓRIO NA RUA, SAE E CTA .....</b>	<b>115</b>
8.1 Consultório na Rua – Coleta Estendida.....	115
8.2 SAE/CTA .....	116
8.3 Acondicionamento.....	116
8.4 Preenchimento dos documentos.....	116
8.5 Retirada de laudo.....	117
8.6 Critérios de Rejeição da amostra de coleta externa pela Unidade de Saúde .....	117
<b>9. PCR CLAMÍDIA/GONORREIA .....</b>	<b>117</b>
<b>10. GENOTIPAGEM DE HIV, DIAGNÓSTICO DA INFECÇÃO DO HIV-2, DETECÇÃO DO DNA PRÓ-VIRAL DO HIV-1, TIPIFICAÇÃO DE HLA B*57:.....</b>	<b>119</b>
<b>11. TESTE DO PEZINHO – INSTITUTO JÔ CLEMENTE.....</b>	<b>119</b>
11.1 Triagem Neonatal – Exames Diagnósticos.....	119
11.2 Informações sobre o Papel Filtro.....	120
11.3 Preenchimento da Ficha de Coleta – Papel Filtro .....	120
11.4 Coleta – Teste do Pezinho.....	123
11.4.1 Coleta do exame .....	123
11.4.2 Preenchimento dos círculos com sangue .....	127
11.4.3 Qualidade das amostras .....	129

11.5. Secagem das amostras .....	130
11.6 Embalagem e Armazenamento das amostras .....	131
11.7 Envio ao Laboratório do Instituto Jô Clemente.....	132
REFERÊNCIAS BIBLIOGRÁFICAS .....	133
<b>ANEXOS.....</b>	<b>141</b>
<b>Anexo 1 – Unidades Referências – Coleta Amostra – Exame Colinesterase.....</b>	<b>141</b>
<b>Anexo 2 – Termo de consentimento – Análise toxicológica para identificação drogas de abuso.....</b>	<b>142</b>
<b>Anexo 3 - Orientações para acesso eletrônico aos laudos.....</b>	<b>145</b>
<b>Anexo 4: Sistema GAL – Sistema Gerenciador de Ambiente Laboratorial – Cadastro e envio de amostra – Biologia médica humana – Instituto Adolfo Lutz (IAL).....</b>	<b>164</b>
<b>Anexo 5: Consulta Serviços – Exames/Amostras Biológicas – Instituto Adolfo Lutz (IAL).....</b>	<b>165</b>
<b>Anexo 6 – Hemograma Dengue.....</b>	<b>167</b>
<b>Anexo 7 – Modelo Ficha de Recebimento de Insumos para Coleta Laboratorial em não conformidade com a Padronização Laboratorial – Serviço laboratorial contratado.....</b>	<b>170</b>
<b>Anexo 8 – Ficha de Notificação SMS-3 Suprimentos – Queixa Técnica – Insumos fornecidos por SMS-SP .....</b>	<b>171</b>
<b>Anexo 9 – Formulário para Solicitação de Exames de Genotipagem de HIV .....</b>	<b>173</b>
<b>Anexo 10 – Instrução para Solicitação de Exames de Genotipagem de HIV – Dados Clínicos. . .</b>	<b>174</b>
<b>Anexo 11 – Formulário para Solicitação de Exame de Diagnóstico da Infecção pelo HIV-2 .....</b>	<b>175</b>
<b>Anexo 12 – Formulário para Solicitação de Exame de Diagnóstico de Detecção do DNA pró-viral do HIV-1 .....</b>	<b>177</b>
<b>Anexo 13 – Formulário para Solicitação de Exame de tipificação de HLA B*57:01.....</b>	<b>178</b>
<b>Anexo 14 – Cariótipo .....</b>	<b>179</b>
<b>Anexo 15 - Formulário de Mielograma e Imunofenotipagem .....</b>	<b>181</b>
<b>Anexo 16 – Formulários do Metabolismo .....</b>	<b>188</b>
<b>Anexo 17 – Laboratório LabZoo – Etiquetas.....</b>	<b>190</b>
<b>Anexo 18 – Formulário de Notificação de Intercorrências com testes Rápidos para HIV, Sífilis, Hepatite B e Hepatite C. ....</b>	<b>191</b>

Anexo 19 – Formulário para solicitação de exame de diagnóstico da infecção pelo HIV-2. . . . .	193
Anexo 20 – Modelo Formulário Autorização Exames Laboratoriais . . . . .	195
<b>SEÇÃO III: QUADRO RESUMO DOS EXAMES/PREPARO/MATERIAL/INTERFERENTES . . . . .</b>	<b>197</b>
1. EXAMES REALIZADOS NO SANGUE. . . . .	197
2. EXAMES REALIZADOS NA URINA . . . . .	239
3. EXAMES REALIZADOS NAS FEZES . . . . .	258
4. EXAMES REALIZADOS NOS LÍQUIDOS CAVITÁRIOS . . . . .	263
5. EXAMES REALIZADOS EM SECREÇÕES. . . . .	265
6. EXAMES REALIZADOS EM PELE, UNHA E CABELOS. . . . .	277
7. EXAMES REALIZADOS NO LÍQUIDO SEMINAL MASCULINO (ESPERMA). . . . .	279
8. EXAMES CITOPATOLÓGICOS . . . . .	280
9. EXAMES REALIZADOS NO SUOR. . . . .	283
10. EXAMES REALIZADOS EM CÁLCULO RENAL. . . . .	284
11. EXAMES REALIZADOS NO LÍQUIDO AMNIÓTICO. . . . .	284
12. CULTURA: VÍRUS, BACTÉRIAS ANAERÓBICAS E FUNGOS . . . . .	285

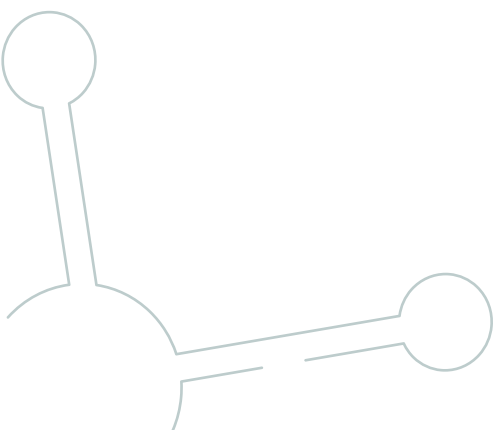

# Apresentação

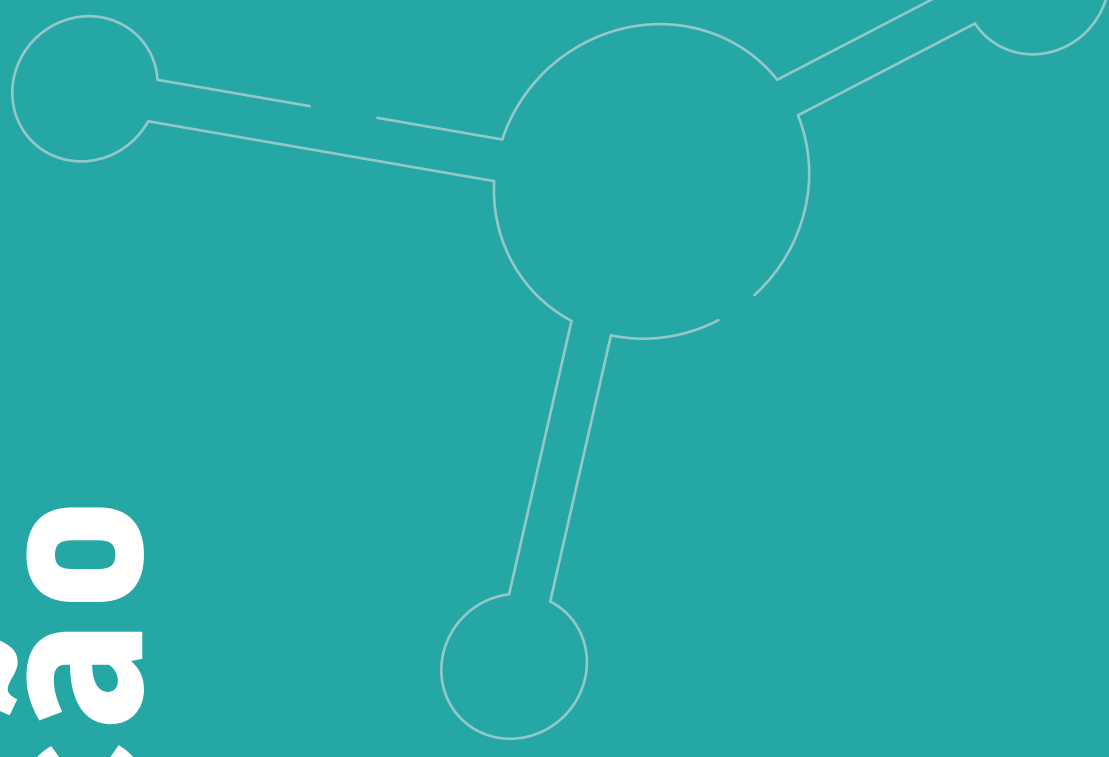
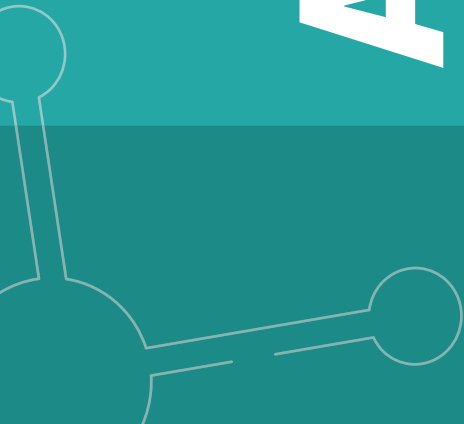

## ● ● ● ● APRESENTAÇÃO

O Caderno de Apoio à Coleta de Exames Laboratoriais tem se consolidado como um recurso fundamental na melhoria dos serviços prestados pela rede municipal de saúde e sua aceitação entre os profissionais, reforça sua utilidade prática, atendendo às necessidades do cotidiano e se tornando uma referência para execução das práticas diárias.

Assim, a sua atualização é fundamental pois garante que as informações estejam alinhadas com as melhores práticas clínicas, com os avanços tecnológicos e com as novas normas regulamentadoras, além de aprimorar os processos relacionados à coleta de exames laboratoriais, trazendo uma abordagem mais padronizada e eficiente.

Este Caderno fornece informações claras e objetivas sobre todos os aspectos que impactam a qualidade e a integridade das amostras biológicas, desde a coleta até o retorno dos laudos dos exames.

Além de ser uma ferramenta de apoio para a prática diária, o Caderno cumpre um papel importante na educação continuada dos profissionais de saúde, alinhando-se aos princípios da qualidade assistencial, promovendo maior precisão e confiabilidade nos resultados laboratoriais, que é fundamental para reforçar a confiança do paciente em todo o sistema de saúde.

Acreditamos que a Revisão V/2024 continuará a ser uma fonte valiosa de informação para todos os profissionais envolvidos no processo.

Boa leitura e aplicação das informações!

**Assistência Laboratorial SMS-SP**

# Introdução

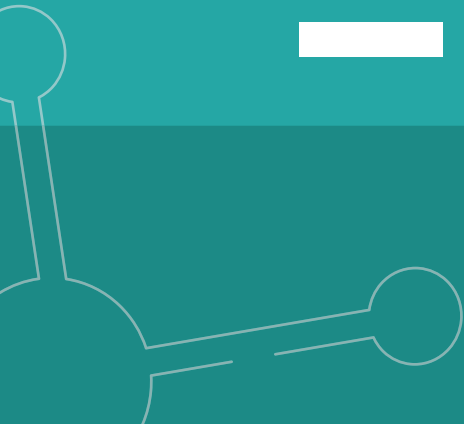

## ● ● ● ● INTRODUÇÃO

A Assistência Laboratorial deve garantir, no que diz respeito à oferta de exames de diagnósticos laboratoriais, a universalidade do acesso dos cidadãos às ações e serviços de coletas de exames; a integralidade da atenção; a equidade na alocação de recursos e a manutenção e qualificação dos serviços ofertados pela SMS-SP.

O serviço de apoio diagnóstico laboratorial deve atender às exigências da RDC 786/2023, na qual são definidos os requisitos técnico-sanitários para o funcionamento de Laboratórios Clínicos, de Laboratórios de Anatomia Patológica e de outros Serviços que executam as atividades relacionadas aos Exames de Análises Clínicas (EAC) pelo Caderno de Apoio à Coleta de Exames Laboratoriais/SMS-SP.

Além disso, busca-se a melhoria ao acesso do usuário aos exames laboratoriais solicitados pelas Unidades de Saúde da rede pública do Município de São Paulo, sendo as amostras biológicas coletadas, em sua maioria, nas próprias Unidades e encaminhadas aos laboratórios referenciados da rede.

Assim, neste material, buscou-se o conjunto das informações técnicas atualizadas e padronizadas aliadas à educação continuada, que são necessárias a todos os envolvidos no processo de análises laboratoriais desde a coleta de amostras para os exames, nos procedimentos operacionais e nas normas de biossegurança, a fim de garantirem um exame de qualidade, confiável e que sofra o mínimo de interferências possíveis.

# Seção I

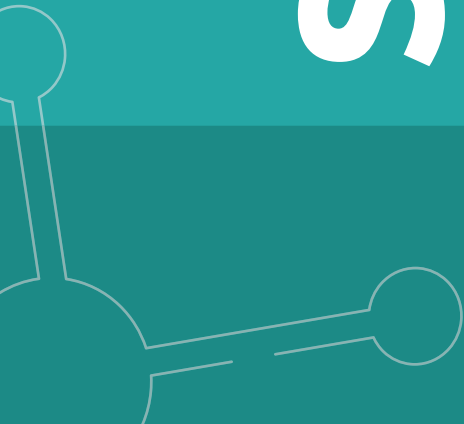
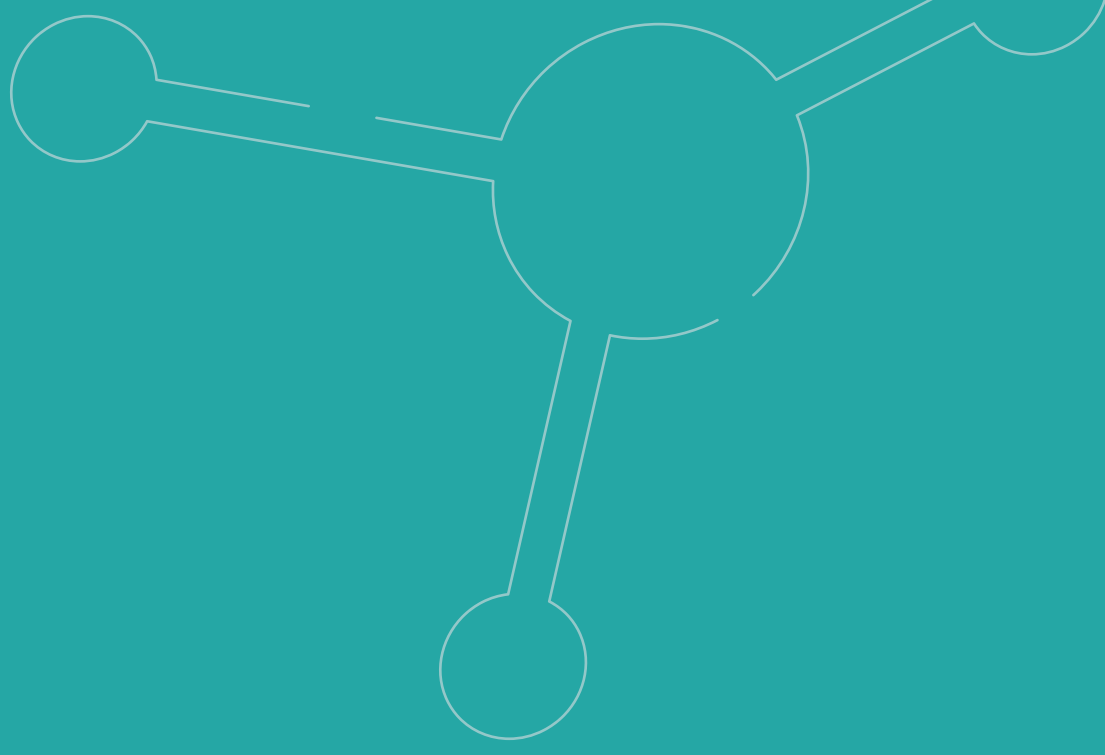

# ● ● ● ● SEÇÃO I: CONCEITOS E ORIENTAÇÕES GERAIS

## 1. CONCEITOS E ORIENTAÇÕES GERAIS

Apresentamos uma introdução geral de conceitos e orientações essenciais sobre os temas a serem abordados neste Caderno de Apoio à Coleta, que irão auxiliar os profissionais envolvidos nas etapas do diagnóstico laboratorial.

### 1.1 Amostras Biológicas

São consideradas amostras biológicas de material humano para exames: sangue, urina, fezes, suor, lágrima, linfa, escarro, esperma, secreção vaginal, raspado de lesão epidérmico, mucosa oral, raspado orofaríngeo, secreção e mucosa nasal, conjuntiva tarsal superior, secreção nasofaríngea, secreção mamilar, secreção uretral, mucosa anal, raspados de bubão inguinal e anal/perianal, coleta por escarificação de lesão seca, lesão úmida, pelos, aspirado traqueal, lavado broncoalveolar e qualquer outro material humano necessário para exame diagnóstico.

### 1.2 Laboratório Clínico

Estabelecimento Assistencial de Saúde (EAS) que executa as atividades relacionadas aos exames de análises clínicas, compreendendo as fases pré-analítica, analítica e pós-analítica. (RDC 786/2023).

### 1.3 Laboratório de Anatomia Patológica

Estabelecimento Assistencial de Saúde (EAS) que realiza as atividades relacionadas aos procedimentos diagnósticos anatomopatológicos, por biópsia e citopatológicos, incluindo ato da punção aspirativa por agulha fina, imuno-histoquímica, imunofluorescência e patologia molecular, compreendendo as fases pré-analítica, analítica e pós-analítica. (RDC 786/2023).

### 1.4 Posto de Coleta

Serviço vinculado, societária ou contratualmente, a apenas um laboratório clínico, que realiza a coleta e o armazenamento de amostras biológicas, podendo realizar exames permitidos aos Serviços Tipo I e os exames presenciais, cuja realização ocorre no ato da coleta. (RDC 786/2023).

#### 1.4.1 Sala de Coleta nas Unidades de Saúde – SMS-SP

As salas de coleta são vinculadas às Unidades de serviço de saúde, e não há um único laboratório de referência para as análises clínicas.

Assim, em consonância com as exigências da RDC nº 786/2023/ANVISA\*, a responsabilidade dos procedimentos de orientação, coleta e acondicionamento para transporte é da gestão local nas Unidades pertencentes à Secretaria Municipal.

*\*RDC 786/2023/ANVISA: Art. 5º No âmbito de políticas públicas de promoção e proteção da saúde e preservação e controle de doenças, o EAC poderá ser executado nos ambientes definidos pelo Ministério da Saúde ou pelas Secretarias de Saúde estaduais, municipais ou do Distrito Federal, desde que assegurado o cumprimento dos demais requisitos desta Resolução, observadas as especificidades aplicáveis ao Sistema Único de Saúde (SUS).*

## 1.4.2 Sala de Coletas Especiais e Procedimentos Técnicos Especiais

Local onde são realizadas coletas de exames que requerem procedimentos técnicos especiais.

A execução de procedimentos de coleta de material biológico humano que exija a prévia administração, por via oral, de quaisquer substâncias ou medicamentos, deverá ser supervisionada, “in loco”, por profissionais de nível superior pertencentes aos quadros de recursos humanos dos estabelecimentos. A responsabilidade técnica dessa coleta e da realização do exame é do laboratório executor. As amostras poderão ser coletadas na sala de coleta especial e ou em Unidades hospitalares.

## 1.4.3 Coleta Laboratorial Domiciliar

A coleta domiciliar é responsabilidade da equipe da Unidade de Saúde ou Equipes Multiprofissionais da Atenção Domiciliar (EMAD), nesse caso, para os pacientes cadastrados.

Os materiais biológicos devem ser coletados utilizando etiquetas disponibilizadas pela Unidade da qual a equipe pertence. Seguir a identificação, o acondicionamento para transporte conforme referência laboratorial para cada exame, seguindo a orientação constante no procedimento operacional padrão (POP) da sala de coleta da Unidade da equipe que realizou a coleta.

Para as coletas que ultrapassem o horário de retirada do material biológico na Unidade será responsabilidade dessa equipe domiciliar entregar os materiais biológicos juntamente com as requisições de solicitação na última Unidade de retirada de rotina da sua rota, ou no hospital de referência laboratorial (ex: gasometria) mais próximo de sua Unidade, para que os profissionais da empresa contratada possam encaminhar e alcançar o fluxo de rotina das Unidades laboratoriais referenciadas. Esse fluxo quanto à ultrapassagem do horário de retirada já deverá estar pactuado com a empresa responsável pelo transporte.

Para exames que necessitem coleta especial, a equipe domiciliar que realizará a coleta deverá entrar em contato com a sala de coleta especial de referência de sua Unidade, para orientar-se quanto à possibilidade ou não da realização da coleta pela equipe domiciliar da Unidade ou EMAD.

Para os casos de coleta especial, quando pactuada a realização da coleta no domicílio, após entendimento com os responsáveis pela sala de coleta especial, a retirada dos insumos e entrega do material coletado na sala de coleta especial são de responsabilidade da equipe que realizou a coleta, atendendo a forma de acondicionamento preconizado para transporte e entrega.

### 1.4.3.1 Coleta gasometria

As seringas de gasometria (volume conforme laboratório executor) deverão ser retiradas junto ao hospital de referência, mantendo estoque na Unidade.

Deve-se retirar o **jogo de etiquetas** na Unidade de referência, a **caixa isotérmica** e o **“gelox”**. Realizar a coleta, etiquetar, acondicionar o material na caixa isotérmica (não deixar a seringa encostar no “gelox”).

A amostra deve ser encaminhada ao hospital de referência em um período de até 30 minutos, juntamente com o formulário da requisição/solicitação/guia, aguardando-se o resultado, que é liberado em 30 minutos.

## 1.4.4 Coleta Laboratorial Consultório na Rua, SAE e CTA

Os Consultórios na Rua são formados por equipes multidisciplinares que prestam serviços de atenção integral à saúde da população em situação de rua da Cidade, “in loco”, ou seja, indo em busca de quem precisa de atendimento.

#### 1.4.4.1 Consultório na Rua – Coleta Estendida

A execução das coletas estendidas é de responsabilidade das equipes de consultório na rua de cada Coordenadoria de Saúde.

O objetivo é realizar, inicialmente, o Teste Rápido (TR) para HIV, Sífilis e/ou Hepatite B e C, caso o resultado seja reagente, proceder às coletas conforme a Seção II Item 8 após a liberação do resultado do TR.

#### 1.4.4.2 SAE/CTA

Nos Serviços de Atenção Especializada/Centros de Testagem e Aconselhamento em IST/Aids, o objetivo é realizar, inicialmente, o Teste Rápido (TR) para HIV, Sífilis e/ou Hepatite B e C, caso o resultado seja reagente, proceder às coletas conforme a Seção II Item 8 após a liberação do resultado do TR.

### 1.5 Recursos Humanos

O Setor de Coleta, obrigatoriamente, contará com pelo menos 01 (um) dos seguintes profissionais de nível superior: médico, enfermeiro, farmacêutico, biomédico ou biólogo que tenha capacitação para execução das atividades de coleta.

Os profissionais de nível médio na atividade de coleta deverão estar presentes, diariamente, no interior de suas dependências, durante o período de funcionamento da coleta desses estabelecimentos.

Os procedimentos de coleta de material humano poderão ser executados pelos seguintes profissionais legalmente habilitados:

**I - De nível Superior:** médicos, enfermeiros, biólogos, biomédicos e demais profissionais que, no curso de graduação e ou em caráter extracurricular, frequentaram disciplinas que confirmam capacitação para execução das atividades de coleta.

#### **II - De nível Médio:**

a) Técnico em Saúde: técnicos de enfermagem e técnicos de laboratório. Profissionais que concluíram curso em nível de ensino médio e que, no curso de formação e ou em caráter extracurricular, frequentaram disciplinas que confirmam capacitação para execução das atividades de coleta;

b) Auxiliar Técnico em Saúde: técnicos-auxiliares em enfermagem. Profissionais que concluíram curso em nível de ensino médio e que, no curso de formação e ou em caráter extracurricular, frequentaram disciplinas que confirmam capacitação para execução das atividades de coleta.

O setor de coleta deverá possuir um profissional legalmente habilitado responsável pelo serviço e inscrito no conselho de classe.

A supervisão do pessoal técnico deverá ser realizada por profissional de nível superior legalmente habilitado durante todo o período de funcionamento da sala de coleta.

O mesmo profissional poderá realizar as duas funções:

**1. Responsável Técnico (RT):** profissional legalmente habilitado que assume perante a Vigilância Sanitária a responsabilidade técnica do Serviço que executa atividades relacionadas ao EAC.

**2. Supervisor de pessoal técnico:** competência atribuída a um profissional legalmente habilitado, que realiza a supervisão do pessoal técnico durante o período de funcionamento do Serviço que executa EAC.

## 1.6 Laboratórios referências utilizados pelas Unidades da SMS-SP

**Quadro 1** – Laboratórios referências utilizados pelas Unidades da SMS-SP.

<b>Todas as Coordenadorias</b>	Instituto Adolfo Lutz (IAL) / Emílio Ribas/ Faculdade Medicina da Universidade de São Paulo (USP)
	Centro de Controle de Intoxicação-Laboratório de Análises Toxicológicas (Lab LAT)
	Laboratório de Zoonoses e Doenças Transmitidas por Vetores do Centro de Controle de Zoonoses (Labzoo)
	Fundação Oswaldo Cruz (FIOCRUZ)
	INCOR
	Hospital Edmundo Vasconcelos
	Instituto Clemente Ferreira (Unidades Referências)
<b>Coordenadorias de Saúde Centro</b>	Instituto Jô Clemente
	Laboratório Municipal da Lapa
<b>Coordenadorias de Saúde Oeste</b>	Laboratório contratado
	Laboratório Municipal da Lapa
	Fundação Oncocentro de São Paulo (FOSP)
<b>Coordenadoria de Saúde Leste</b>	Laboratório contratado
	Laboratório Municipal de São Miguel Paulista
	Laboratório Sudeste
<b>Coordenadoria de Saúde Norte</b>	Laboratório contratado
	Laboratório de Saúde Pública Nossa Senhora do Ó
<b>Coordenadoria de Saúde Sul</b>	Laboratório contratado
	Laboratório Municipal de Santo Amaro
	Laboratório Municipal da Lapa
<b>Coordenadoria de Saúde Sudeste</b>	Laboratório contratado
	Laboratório Municipal Sudeste
	Fundação Oncocentro de São Paulo (FOSP)

## 1.7 Espaço Físico

Os projetos físicos dos estabelecimentos de saúde devem atender as RDC 50/2002 e 51/2011/ANVISA ou a que vier alterá-las ou substituí-las.

### 1.7.1 Sala para Coleta de Material Biológico

De uma forma geral, os estabelecimentos que são dotados de um único ambiente de coleta deverão contar com sala específica e exclusiva no horário de coleta para esta finalidade.

## 1.8 Biossegurança

Entende-se como incorporação do princípio da biossegurança a adoção de um conjunto de medidas voltadas para a prevenção, minimização ou eliminação de riscos inerentes às atividades de prestação de serviços, produção, ensino, pesquisa e desenvolvimento tecnológico, visando à saúde do homem, dos animais, à preservação do meio ambiente e, ainda, à qualidade dos trabalhos desenvolvidos.

### 1.8.1 Equipamento de Proteção Individual (EPI) e Equipamento de Proteção Coletiva (EPC)

Destinam-se a proteger os profissionais durante o exercício das suas atividades, minimizando o risco de contato com lesões de pele, sangue e fluidos corpóreos.

O objetivo do uso dos **EPI's** e dos **EPC's** não se restringe somente à proteção dos profissionais de saúde, mas também se destina à redução do risco de transmissão de microrganismos. Seu emprego relaciona-se ao risco potencial de exposição a sangue, fluidos corpóreos, secreções e excretas, contato com lesões de pele, membranas mucosas, e durante cuidados envolvendo procedimentos invasivos.

São **EPI's** os gorros, máscaras, luvas, aventais impermeáveis, protetor ocular (óculos), protetor auricular e sapatos fechados.

Os **EPC's** são as caixas para descarte de resíduos de saúde (material perfurocortante, resíduo químico, resíduo biológico), placas ilustrativas, fita antiderrapante, lava-olhos, chuveiro, entre outros.

#### Uso de Aventais

- Deve ser utilizado sempre que houver risco de contaminação da roupa por sangue, fluidos corpóreos, secreções e excretas (exceto lágrima), no manuseio de usuários, e também no manuseio de materiais e equipamentos que possam levar a essa contaminação.
- É indicado seu uso durante procedimentos de isolamento com risco de contato com material infectante e pequenos procedimentos cirúrgicos.

**Retirar o avental após o uso e lavar as mãos, evitando transferência de microrganismos para outros usuários ou ambientes.**

#### Uso de Luvas

Lembrar que as luvas reduzem o risco de contaminação sem, contudo, eliminá-lo. Devem ser descartadas após cada cuidado prestado, e não se deve, nunca, lavá-las antes do descarte. Não é recomendado o seu uso prolongado e indiscriminado, pois além de facilitar a transmissão de infecções, podem provocar várias reações adversas e sensibilização cutânea.

As luvas, durante seu processo de fabricação, são desidratadas e, durante seu uso, sofrem reidratação, aumentando sua porosidade e conseqüentemente a passagem de microrganismos.

Devem ser utilizadas durante a realização de procedimentos de análise, manipulação e coleta de espécimes clínicos e em todas as atividades que apresentem risco de exposição ao sangue, fluidos corpóreos, secreções e excretas, bem como na manipulação de material perfurocortante. Portanto, em todas as situações que apresentem risco de transmissão de microrganismos para o paciente e de contaminação para o profissional da saúde.

Devem ser descartáveis, calçadas imediatamente antes do procedimento de risco e removidas tão logo a atividade seja completada. Devem ser trocadas ao atender-se outro usuário ou ao realizar-se outro procedimento no mesmo usuário.

Devem ser desprezadas no resíduo do Grupo A, no saco branco leitoso, conforme a RDC 222/2018, e as mãos devem ser lavadas após sua remoção.

Seguem os procedimentos de como **calçar luvas** para procedimentos não cirúrgicos (não estéreis).

- Retirar todas as jóias, acessórios e lavar as mãos;
- Abrir o pacote de luvas sem contaminá-lo e deixá-lo sobre uma superfície plana;
- Abrir o invólucro interno e, tocando apenas na face externa, abrir ambas as dobras;
- Retira-se uma das luvas do pacote segurando-a pelo lado interno do punho, que deverá estar dobrado sobre o lado externo;
- Levante-a, mantendo-a longe do corpo, acima da cintura, com os dedos da luva para baixo;
- Calça-se essa luva e, depois, pega-se a outra, de modo a não tocar na parte interna;
- Deve-se aproveitar a dobradura do punho introduzindo quatro dedos e calçando-a;
- Pode-se agora acomodá-las melhor nas mãos, eliminando as dobras e as rugas;
- As luvas são colocadas de modo a cobrirem o punho do avental;
- Esse EPI não deve ser frouxo ou largo, mas deve se acomodar às mãos;
- Se ocorrer contaminação em qualquer momento do procedimento, descarte as luvas e comece novamente com luvas novas.

**Figura 1** - Como calçar luvas para procedimentos não cirúrgicos (não estéreis). Fonte: Recomendações sobre o uso de luvas em serviços de saúde. Secretaria de Estado da Saúde. Centro de Vigilância Epidemiológica. Divisão de infecção hospitalar. 2016.

## Remoção das luvas

As mãos podem ser contaminadas durante a remoção das luvas, por isto, deve-se empregar a técnica adequada ao removê-las.

- Segure uma das luvas pelo lado externo na região do punho, mantendo uma barreira entre superfícies contaminadas (punho do avental);
- Estique e puxe a extremidade da luva para baixo, enquanto a inverte durante a remoção (mantendo isolado o lado contaminado);
- Introduza os dedos da mão sem luva dentro da extremidade interna da luva ainda calçada (punho do avental), propiciando contato direto com a superfície mais limpa da luva;
- Puxe a segunda luva de dentro para fora enquanto encapsula a primeira luva na palma da mão (limitando o reservatório de microrganismos);
- Descarte as luvas em recipiente adequado para tal fim (saco de lixo plástico branco leitoso de espessura 10  $\mu$  - NBR 9191- ABNT);
- Lave as mãos imediatamente após a retirada das luvas. Esse procedimento propicia a retirada de microrganismos transitórios e residentes que podem ter proliferado no ambiente escuro, quente e úmido do interior das luvas.

Segure uma luva pela parte externa, na altura do punho e puxe em direção à ponta dos dedos. A luva sairá do avesso.

Segure a luva removida com a outra mão enluvada. Coloque os dedos da mão não enluvada na parte interna da luva (entre a luva e o punho). Remova a segunda luva, arrastando-a em direção à ponta dos dedos e da outra luva

Descarte as luvas em lixo infectante, e higienize as mãos

**Figura 2** - Como remover luvas para procedimentos não cirúrgicos (não estéreis). Fonte: Recomendações sobre o uso de luvas em serviços de saúde. Secretaria de Estado da Saúde. Centro de Vigilância Epidemiológica. Divisão de infecção hospitalar. 2016.

### Protetor Ocular e ou Facial

- Deve ser usado quando houver risco de contaminação dos OLHOS e ou da FACE com sangue, fluido corpóreo, secreções e excretas, não sendo de uso exclusivamente individual;
- É imprescindível o uso de protetor ocular e/ou protetor facial em todo atendimento ao usuário que possa produzir respingo de sangue/secreções em maior quantidade em momentos previsíveis (ex.: coleta amostra biológica suspeita COVID-19; punção venosa para coleta de sangue);
- Protetor ocular e/ou protetor facial é fabricado com materiais rígidos (acrílico ou polietileno) e deve limitar entradas de respingos pelas porções superiores e ou laterais dos olhos;
- A limpeza dos protetores é realizada com água e sabão e hipoclorito de sódio, não é indicado o uso de álcool a 70% para desinfecção deste EPI.

**Figura 3** - Protetor ocular e ou facial. Fonte: Manual técnico: procedimento e legislação para risco biológico – Biossegurança na saúde nas Unidades Básicas de Saúde/ Secretaria da Saúde, Coordenação da Atenção Básica. 2. ed. - São Paulo: SMS, 2017. Disponível em: [https://www.prefeitura.sp.gov.br/cidade/secretarias/upload/saude/6\\_Risco\\_Biologico\\_Biosseguranca\\_na\\_Saude.pdf](https://www.prefeitura.sp.gov.br/cidade/secretarias/upload/saude/6_Risco_Biologico_Biosseguranca_na_Saude.pdf)

## Outras condutas em Biossegurança

- Manter cabelos presos. As unhas devem ser curtas e bem cuidadas. Não podem ultrapassar a “ponta dos dedos”, nem, preferencialmente, conter esmalte. O esmalte libera partículas, por microfraturas, em cujas reentrâncias acomodam sujeira. Não usar unhas postiças;
- Os perfumes devem ser evitados em ambientes técnicos por inúmeros motivos: são poluentes ambientais e muitos usuários têm intolerância a odores, em função de seu estado de saúde e outros em função dos medicamentos que fazem uso, (quimioterapia e radioterapia, antivirais e, por vezes, alguns antibióticos), podendo impregnar ambientes fechados que contenham filtros de ar-condicionado, agravando o estado de saúde de muitos;
- Proibido uso de adornos (alianças, anéis, pulseiras, relógios de uso pessoal, colares, brincos, broches, piercings expostos, gravatas e crachás pendurados no cordão - NR 32.
- Os profissionais da saúde com lesões cutâneas secretantes ou exsudativas devem evitar contato com o usuário;
- Observar a obrigatoriedade da lavagem das mãos;
- Proibido beber, comer e fumar nas salas de coletas ou qualquer outro setor de atendimento ao usuário;
- Não utilize o avental em áreas públicas: passeio, retorno a outro estabelecimento ou ao ir para casa, nas compras, bancos, lanchonetes e bares. Não abrace pessoas ou carregue crianças com seu avental de uso diário, ele pode estar contaminado;
- O uso de luvas fora da sua indicação pode predispor a contaminação ambiental. Não se deve tocar em maçanetas, puxadores de armário, apertar botões, atender telefone ou outros objetos de uso comum **quando com mãos enluvasadas.**

**Os profissionais envolvidos na coleta devem estar devidamente paramentados. Usar avental, luvas e outros EPI's, os quais devem ser descartados após o uso ou guardados em locais apropriados, no caso dos não descartáveis;**

**Utilizar luva de procedimentos em todas as atividades que possam resultar em contato direto com sangue e outros materiais biológicos;**

**Os profissionais devem utilizar somente sapatos fechados.**

### 1.8.2 Higienização das mãos

É o simples ato de lavar as mãos com água e sabão, preferencialmente, neutro. Visa à remoção de microrganismos transitórios e alguns residentes, como também células escamativas, pelos, suor, sujidades e oleosidade da pele.

## Cinco Momentos para a Higiene das mãos

“A ação correta no momento certo é a garantia de cuidado seguro para os pacientes”

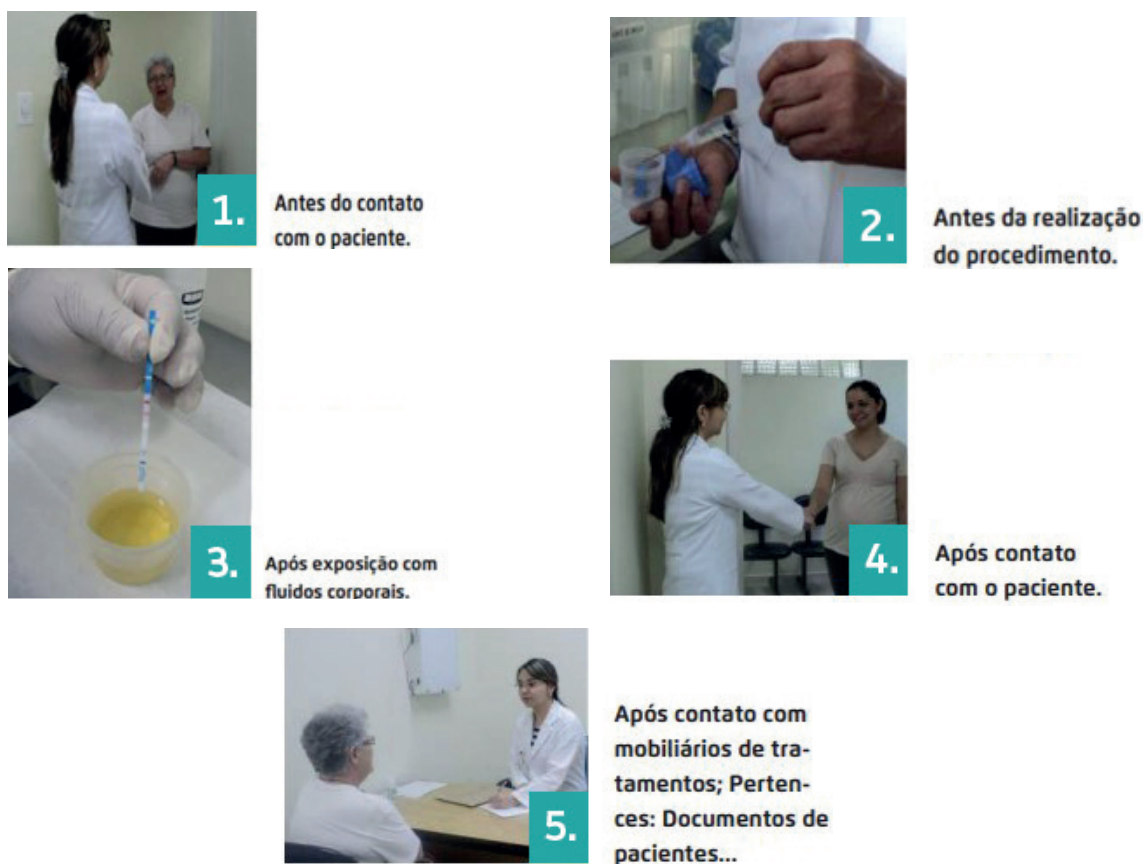

**Figura 4** – Higienização das Mãos. Fonte - Manual técnico: normatização das rotinas e procedimentos de enfermagem nas Unidades Básicas de Saúde/Secretaria da Saúde, Coordenação da Atenção Básica. 2. ed. São Paulo: SMS, 2017. Em [https://www.prefeitura.sp.gov.br/cidade/secretarias/upload/saude/6\\_Risco\\_Biologico\\_Biosseguranca\\_na\\_Saude.pdf](https://www.prefeitura.sp.gov.br/cidade/secretarias/upload/saude/6_Risco_Biologico_Biosseguranca_na_Saude.pdf)

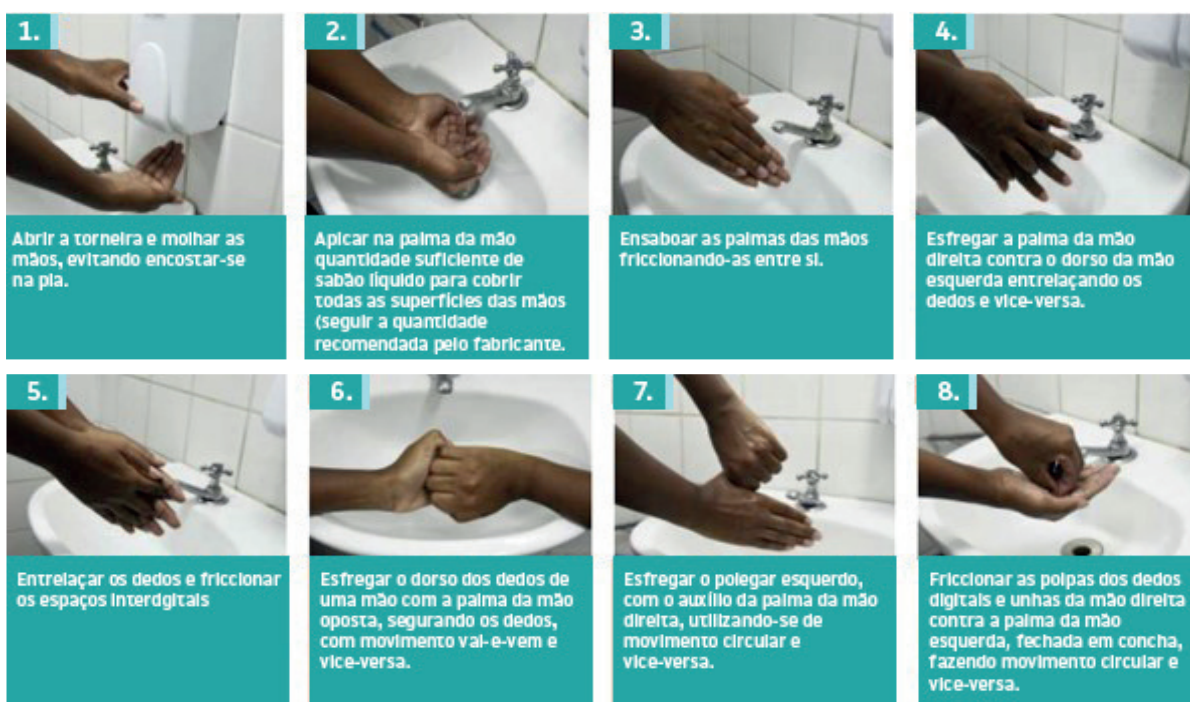

**Figuras 5 e 6** – Passo-a-Passo Higienização das Mãos. Fonte - Manual técnico: normatização das rotinas e procedimentos de enfermagem nas Unidades Básicas de Saúde/Secretaria da Saúde, Coordenação da Atenção Básica. 2. ed. - São Paulo: SMS, 2017. Disponível em: [https://www.prefeitura.sp.gov.br/cidade/secretarias/upload/saude/6\\_Risco\\_Biologico\\_Biosseguranca\\_na\\_Saude.pdf](https://www.prefeitura.sp.gov.br/cidade/secretarias/upload/saude/6_Risco_Biologico_Biosseguranca_na_Saude.pdf)

**Demais condutas em Biossegurança estão disponíveis no Manual técnico: procedimento e legislação para risco biológico – Biossegurança na saúde nas Unidades Básicas de Saúde/ Secretaria da Saúde, Coordenação da Atenção Básica. 2. ed. - São Paulo : SMS, 2017. Disponível em: [https://www.prefeitura.sp.gov.br/cidade/secretarias/upload/saude/6\\_Risco\\_Biologico\\_Biosseguranca\\_na\\_Saude.pdf](https://www.prefeitura.sp.gov.br/cidade/secretarias/upload/saude/6_Risco_Biologico_Biosseguranca_na_Saude.pdf)**

## 1.9 Exposição Ocupacional

Estão expostos a riscos biológicos todos aqueles que estão inseridos direta ou indiretamente na prestação de serviços de saúde, além de visitantes e outros profissionais que estejam ocasionalmente nesses serviços. O risco de exposição varia de acordo com a categoria profissional, a atividade realizada ou o setor de atuação nos serviços de saúde.

A exposição a material biológico (sangue ou outros líquidos orgânicos potencialmente contaminados) pode resultar em infecção por patógenos como o vírus da imunodeficiência humana (HIV) e os vírus das hepatites B e C.

### Cuidados com material perfurocortante e material biológico

As exposições ocupacionais a materiais biológicos potencialmente contaminados continuam representando um sério risco aos profissionais da área da saúde. Os ferimentos com agulhas e materiais perfurocortantes correspondem às exposições mais frequentes relatadas.

A RDC 222/2018 classifica os perfurocortantes no Grupo E (objetos e instrumentos que possam furar e cortar, como lâminas, bisturis, agulhas e ampolas de vidro).

Ao manipular os itens perfurocortantes (Grupo E), o colaborador deverá ser capacitado a atentar para os seguintes itens:

- Máxima atenção durante a realização dos procedimentos invasivos;
- Jamais utilizar os dedos como anteparo durante a realização de procedimento que envolva material perfurocortante;

- As agulhas devem ser desprezadas, sendo proibido reencapar, entortar ou quebrar;
- Não utilizar agulhas para fixar papéis;
- Desprezar os itens do Grupo E (agulhas, escalpe, lâminas de bisturi e vidrarias), mesmo que estéreis, no recipiente para perfurocortante;
- O recipiente para o descarte de infectantes perfurocortantes deve ser estanque, rígido, com tampa e identificado;
- Os recipientes de perfurocortantes não devem ser preenchidos acima da marcação indicativa e devem ser colocados sempre próximos do local onde é realizado o procedimento;
- O colaborador deve ser informado como montar o recipiente de perfurocortante e qual o melhor local para colocá-lo (não deixá-lo no chão, local úmido ou passível de acidente), deverá estar alocado em suporte de metal, exceto nos casos de coleta externa;
- A lixeira da sala de coleta deve dispor de pedal para evitar o contato manual com a tampa;
- Não descartar material perfurocortante em saco de lixo comum, mesmo que seja de cor branco;
- Usar sapatos fechados (não de tecido) para proteção dos pés em locais úmidos, com presença de material biológico ou onde haja risco de acidente percutâneo (ex.: consultório odontológico, sala de coleta de exames, centro cirúrgico).

**Todos os objetos perfurocortantes devem ser descartados em recipiente próprio para esta finalidade.**

Seguem os Quadros 2, 3, 4 e 5 com as orientações quanto à exposição a material biológico.

**Quadro 2 - Procedimento Imediato.**

- 1.** Após exposição em pele íntegra, lavar abundantemente o local com água e sabão ou solução antisséptica com detergente (clorexidina/PVPI).  
O contato com pele íntegra não constitui situação de risco.
- 2.** Após exposição da mucosa lavar com soro fisiológico 0,9% ou água corrente em abundância, repetindo a operação por várias vezes.
- 3.** Se o acidente for percutâneo, lavar imediatamente o local com água e sabão ou solução antisséptica com detergente (clorexidina/PVPI).
- 4.** Não fazer espremedura do local ferido, pois há um aumento da área lesada e, conseqüentemente, aumento da exposição ao material infectante.
- 5.** Não usar soluções irritantes como éter, hipoclorito de sódio ou glutaraldeído.
- 6.** Se o usuário fonte for conhecido com situação sorológica desconhecida, colher, após aconselhamento e consentimento, sorologias para HIV, VHB e VHC (dois tubos secos).  
Sempre que possível realizar teste rápido\* para HIV no usuário fonte.
  - **INFECTADO:**  
Existência de documentação laboratorial que comprove infecção pelo HIV.

- **NÃO INFECTADO:**  
Documentação contendo exames laboratoriais negativos para infecção por HIV.
- **NEGATIVO (HIV, HBV e HCV):**  
Trabalhador acidentado recebe alta ao obter os resultados das sorologias.
- **DESCONHECIDO (ou situação sorológica desconhecida):**  
Não se indica a quimioprofilaxia (exceto nos casos com epidemiologia importante e/ou local com alta prevalência);  
Deve-se manter o acompanhamento (do profissional acidentado) por 6 meses.

(\*Teste rápido: resultado em 15 minutos).

Deve ser observado o princípio da autonomia, ou seja, para a realização do exame sorológico é necessário o consentimento informado do paciente.

Fonte - Manual técnico: procedimento e legislação para risco biológico – Biossegurança na saúde nas Unidades Básicas de Saúde/ Secretaria da Saúde, Coordenação da Atenção Básica. 2. ed. São Paulo: SMS, 2017. pag 53. Em: [https://www.prefeitura.sp.gov.br/cidade/secretarias/upload/saude/6\\_Risco\\_Biologico\\_Biosseguranca\\_na\\_Saude.pdf](https://www.prefeitura.sp.gov.br/cidade/secretarias/upload/saude/6_Risco_Biologico_Biosseguranca_na_Saude.pdf)

### Quadro 3 - Conduta pós-acidente.

1. Colher, após aconselhamento e consentimento do funcionário acidentado, sorologias para HIV, AgHBs, antiHBs e anti HCV
2. Esse procedimento é utilizado para exclusão de infecção prévia
3. Avaliar imunização para Hepatite B
4. Avaliar situação sorológica do usuário fonte
5. Avaliar indicação de profilaxia para HIV e Hepatite B (ver cap. "Hepatites" deste Manual)  
Obs.: não existe quimioprofilaxia para Hepatite C.
6. Investigar outras situações de risco para aquisição de infecção pelo HIV, VHB e VHC do profissional acidentado.
7. Acompanhamento sorológico do funcionário acidentado por 6 meses  
(data zero = data do acidente, 6 semanas, 3 meses e 6 meses)
8. A recusa do profissional acidentado em realizar as sorologias ou profilaxias específicas quando indicadas ou o acompanhamento sorológico, deve ser registrada em prontuário funcional.
9.
  - Deve ser atendido nas primeiras 2 horas após o acidente.
  - Deve ser atendido no máximo, até 72 horas após o acidente.
  - A indicação terapêutica deve ser cautelosa e precisa.

Fonte - Manual técnico: procedimento e legislação para risco biológico – Biossegurança na saúde nas Unidades Básicas de Saúde/ Secretaria da Saúde, Coordenação da Atenção Básica. 2. ed. São Paulo: SMS, 2017. pag54. [https://www.prefeitura.sp.gov.br/cidade/secretarias/upload/saude/6\\_Risco\\_Biologico\\_Biosseguranca\\_na\\_Saude.pdf](https://www.prefeitura.sp.gov.br/cidade/secretarias/upload/saude/6_Risco_Biologico_Biosseguranca_na_Saude.pdf)

#### Quadro 4 - Orientação pós-exposição a material biológico.

1. Usar preservativos nas relações sexuais
2. Se o funcionário acidentado for do sexo feminino:
  - Descartar e evitar gravidez.
  - Não amamentar durante o acompanhamento.
3. Não doar sangue, órgãos ou sêmen durante o acompanhamento
4. Não há necessidade de restringir as atividades do profissional exposto
5. O conhecimento sobre a eficácia da profilaxia pós-exposição é limitado para o HIV.

Fonte - Manual técnico: procedimento e legislação para risco biológico – Biossegurança na saúde nas Unidades Básicas de Saúde/ Secretaria da Saúde, Coordenação da Atenção Básica. 2. ed. São Paulo: SMS, 2017. Pag 54 [https://www.prefeitura.sp.gov.br/cidade/secretarias/upload/saude/6\\_Risco\\_Biologico\\_Biosseguranca\\_na\\_Saude.pdf](https://www.prefeitura.sp.gov.br/cidade/secretarias/upload/saude/6_Risco_Biologico_Biosseguranca_na_Saude.pdf)

#### Quadro 5 – Exposição ocupacional ao vírus HIV.

- A exposição ocupacional ao vírus HIV deve ser tratada como emergência médica, uma vez que a quimioprofilaxia deve ser iniciada o mais precocemente possível, quando indicada, idealmente até duas horas após o acidente e, no máximo, até 72 horas.
- O profissional acidentado deve receber orientação do enfermeiro ou do médico, ou de profissional devidamente treinado.
- A introdução da terapêutica antirretroviral deve ser cautelosa. Sempre analisar o risco do fluido implicado, do tipo de exposição, do acidente assim como a predisposição do acidentado em aderir ao esquema terapêutico proposto, completando 28 dias de tratamento.
- Se possível realizar o teste rápido no paciente fonte.
- O profissional exposto deve ser submetido a sorologia anti HIV o mais breve possível.
- Caso o teste resulte negativo repetir em 6,12 semanas e após 6 meses.

**A MELHOR PREVENÇÃO É EVITAR ACIDENTES**

Fonte - Manual técnico: procedimento e legislação para risco biológico – Biossegurança na saúde nas Unidades Básicas de Saúde/ Secretaria da Saúde, Coordenação da Atenção Básica. 2. ed. São Paulo: SMS, 2017. pag 55 [https://www.prefeitura.sp.gov.br/cidade/secretarias/upload/saude/6\\_Risco\\_Biologico\\_Biosseguranca\\_na\\_Saude.pdf](https://www.prefeitura.sp.gov.br/cidade/secretarias/upload/saude/6_Risco_Biologico_Biosseguranca_na_Saude.pdf)

**Notificação da Exposição ao material Biológico – Fluxo de Encaminhamento do Agravado - Acidente de Trabalho com Exposição a Material Biológico - Manual técnico: procedimento e legislação para risco biológico – Biossegurança na saúde nas Unidades Básicas de Saúde/ Secretaria da Saúde, Coordenação da Atenção Básica.**

2. ed. São Paulo: SMS, 2017. pag 56. [https://www.prefeitura.sp.gov.br/cidade/secretarias/upload/saude/6\\_Risco\\_Biologico\\_Biosseguranca\\_na\\_Saude.pdf](https://www.prefeitura.sp.gov.br/cidade/secretarias/upload/saude/6_Risco_Biologico_Biosseguranca_na_Saude.pdf)

### 1.10 Resíduos em Serviços de Saúde – Sala de Coleta SMS-SP

Qualquer tipo de atividade humana contribui para a geração de resíduos que variam de acordo com a situação em que são produzidos, ou seja, cada tipo de processo resulta resíduo com características distintas. Esta produção em massa vem se transformando em um grande desafio para as administrações municipais.

O descarte inadequado de resíduos tem produzido passivos ambientais capazes de colocar em risco e comprometer os recursos naturais e a qualidade de vida das atuais e futuras gerações.

Os Resíduos de Serviços de Saúde (RSS) se inserem nesta problemática, e apesar de representarem uma pequena parcela em relação ao total de resíduos gerados em uma comunidade, são fontes potenciais de propagação de doenças e apresentam um risco adicional aos trabalhadores dos serviços de saúde, inclusive de laboratórios de análises clínicas, e à comunidade em geral, quando gerenciado de forma inadequada.

Os resíduos de serviços de saúde, conforme a NBR 12.807/1993, são os resíduos resultantes de atividades exercidas em serviços de saúde que, por suas características, necessitam de processos diferenciados em seu gerenciamento.

Os RSS são classificados e regulamentados pela **RDC nº 222/2018/ANVISA**, que regulamenta as boas práticas de gerenciamento de resíduos de serviços de saúde, e pela **Resolução nº 358/2005/CONAMA**, que dispõe sobre o tratamento e a disposição final dos resíduos dos serviços de saúde. Assim, são classificados em:

- **Grupo A:** Resíduos com a possível **presença de agentes biológicos**, que por suas características podem apresentar risco de infecção. Divididos em Subgrupos A1, A2, A3, A4 e A5;
- **Grupo B:** Resíduos contendo **produtos químicos** que apresentam periculosidade à saúde pública e ao meio ambiente, dependendo de suas características de inflamabilidade, corrosividade, reatividade, toxicidade, carcinogenicidade, teratogenicidade, mutagenicidade e quantidade;
- **Grupo C:** Qualquer material contendo **radionuclídeos** em quantidade superior aos níveis de dispensa especificados em norma da Comissão Nacional de Energia Nuclear (CNEN) e para os quais a reutilização é imprópria ou não prevista;
- **Grupo D:** Resíduos que **não apresentam risco biológico, químico ou radiológico** à saúde e ao ambiente, podendo ser equiparados aos resíduos domiciliares;
- **Grupo E:** Formado por materiais **perfurocortantes** ou **escarificantes**.

Além das normas citadas, deve-se considerar a **RDC 786/2023** que dispõe sobre os requisitos técnico-sanitários para o funcionamento de Laboratórios Clínicos, de Laboratórios de Anatomia Patológica e de outros Serviços que executam as atividades relacionadas aos Exames de Análises Clínicas (EAC), a qual refere que o serviço que executa EAC deve implementar Plano de Gerenciamento de Resíduos de Serviços de Saúde (PGRSS), atendendo aos requisitos da RDC nº 222/2018. Adicionalmente, há de se atentar para a Resolução CONAMA nº 275/2001 que estabelece o código de cores para os diferentes tipos de resíduos, a ser adotados na identificação de coletores dos resíduos gerados.

As salas de coleta geram resíduos de serviços de saúde do **Grupo A** (Infectantes), **Grupo B** (Químicos) - Esporadicamente, **Grupo D** (Resíduo Comum) e **Grupo E** (Perfurocortantes). Os colaboradores, ao manusear esses resíduos, devem usar equipamentos de proteção individual (EPI's).

São exemplos de resíduos biológicos com risco de infecção enquadrados no **Grupo A**: os EPI's utilizados; compressas de gazes, algodões, swab com álcool 70%, torniquetes (garrotes), bandagem, adaptadores canhão, coletores e outros possíveis recipientes se contaminados com material biológico e flyers utilizados. Esses resíduos devem ser acondicionados em saco plástico branco leitoso, resistente e impermeável. O coletor do saco deve ser de material liso, lavável, resistente à punctura, vazamento, tombamento, com tampa provida de sistema de abertura, sem contato manual, com cantos arredondados. Tanto o saco plástico quanto o coletor devem estar identificados pelo símbolo de risco biológico.

Também são gerados, esporadicamente, medicamentos, pilhas, baterias, lâmpadas fluorescentes, cartuchos e toner de impressoras. Todos estes materiais são enquadrados no **Grupo B** e devem ser acondicionados em recipiente de cor laranja (saco plástico ou caixa de material rígido). Se for acondicionado em saco cor laranja, o coletor desse saco deve ser de material liso, lavável, resistente à punctura, vazamento, tombamento, com tampa provida de sistema de abertura, sem contato manual, com cantos arredondados. Tanto o saco plástico quanto o coletor devem estar identificados pelo símbolo e frase do risco associado à periculosidade do resíduo químico.

Os resíduos comuns, enquadrados no **Grupo D**, são compostos de papéis, caixas, embalagens dos tubos de coleta, embalagens dos *flyers* não utilizados, etiquetas, lacres, entre outros, e devem ser acondicionados de acordo com as orientações da SIURB, em sacos plásticos, e dispostos em coletor de material liso, lavável, resistente à punctura, vazamento, tombamento, com tampa provida de sistema de abertura, sem contato manual, com cantos arredondados.

Os resíduos perfurocortantes, enquadrados no **Grupo E**, constam de agulhas, tubo capilar, escalpes, lâminas de bisturi, lancetas, seringas, entre outros, e devem ser descartados no local de sua geração, imediatamente após o uso ou necessidade de descarte, em recipientes rígidos, resistentes e impermeáveis, respeitando o volume de acondicionamento, ou seja, até 2/3 de sua capacidade, proibido o esvaziamento ou reaproveitamento. O coletor deve ser identificado com o símbolo de perfurocortante.

### Resíduo do Grupo A: Biológico (Infectante)

**Figura 7** - Embalagem para descarte e acondicionamento dos resíduos Grupo A. Fonte: [www.google.com.br](http://www.google.com.br)

### Resíduo do Grupo B (Químico)

**Figura 8** - Embalagem para descarte e acondicionamento dos resíduos Grupo B. Fonte: [www.google.com.br](http://www.google.com.br)

### Resíduo Grupo D

**Figura 9** - Embalagem para descarte e acondicionamento dos resíduos Grupo D. Fonte: [www.google.com.br](http://www.google.com.br)

## Resíduo Grupo E (Perfurocortante)

**Figura 10** - Embalagem para descarte e acondicionamento dos resíduos Grupo E. Fonte: [www.google.com.br](http://www.google.com.br)

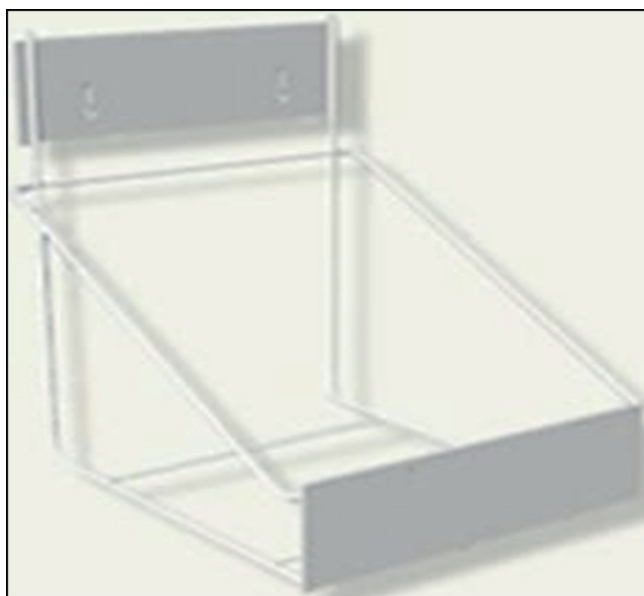

**Figura 11** - Suporte para caixas de descarte de resíduos de saúde. Fonte: [www.google.com.br](http://www.google.com.br)

Os resíduos gerados nas Unidades de Saúde, inclusive nas salas de coleta, devem ser segregados e acondicionados conforme legislação vigente, em suporte próprio, em local seguro, e não devem ser deixados no chão.

Logo após, o material deve ser retirado por funcionários capacitados da Unidade. Esta coleta é realizada separadamente para cada grupo, de acordo com o fluxo do estabelecimento, não coincidindo com o período de maior movimentação de pessoas, recebimento de materiais e número de atendimentos.

Esses resíduos devem ser recolhidos por empresas licenciadas junto à SIURB para tratamento e disposição final corretos, uma vez que são de grande importância dentre os resíduos urbanos pelo risco à saúde humana e ao meio ambiente.

**Demais condutas em Biossegurança estão disponíveis no Manual técnico: procedimento e legislação para risco biológico – Biossegurança na saúde nas Unidades Básicas de Saúde/ Secretaria da Saúde, Coordenação da Atenção Básica. 2. ed. - São Paulo: SMS, 2017.**

**[https://www.prefeitura.sp.gov.br/cidade/secretarias/upload/saude/6\\_Risco\\_Biologico\\_Biosseguranca\\_na\\_Saude.pdf](https://www.prefeitura.sp.gov.br/cidade/secretarias/upload/saude/6_Risco_Biologico_Biosseguranca_na_Saude.pdf)**

### 1.11 Sustentabilidade e os Laboratórios Próprios SMS-SP

A sustentabilidade está diretamente associada aos processos que podem manter-se e melhorar ao longo do tempo, envolvendo questões ambientais, sociais, econômicas, políticas e culturais.

Na prática, está definida enquanto capacidade da sociedade humana manter-se e desenvolver-se em um ambiente causando o menor impacto possível e preservando condições para que as próximas gerações também possam se desenvolver.

A sustentabilidade abrange vários níveis de organização, desde o nosso lar até o planeta como um todo, e por meio da qual, os recursos naturais são utilizados de forma eficiente, eliminando o desperdício.

Os usuários estão mais conscientes e exigentes às questões de sustentabilidade e à redução dos desperdícios, observando se os Serviços estão aderindo, ou não, às práticas sustentáveis.

Assim, os laboratórios próprios SMS-SP vêm incorporando o conceito de sustentabilidade em seus processos por meio da introdução de práticas sustentáveis tais quais a estruturação dos almoxarifados, controle de estoque informatizado, implementação do gerenciamento de resíduos sólidos de serviços de saúde, bem como a destinação correta dos resíduos químicos gerados, a visualização dos laudos por meio eletrônico e, principalmente, a conscientização e participação de todos os funcionários, parceiros e usuários.

Em relação às atividades concernentes à coleta de amostras biológicas, será reduzido o número de tubos de sangue coletados por usuário, uma forma de minimizar a geração de resíduos, além da retirada de menos sangue, conseqüentemente, mais conforto ao usuário.

Ser sustentável é reduzir desperdício e promover o bem-estar das pessoas, e isso será possível com a adoção de práticas ambientais garantidoras da manutenção dos recursos naturais necessários para uma melhor qualidade de vida.

### 1.12 Gerenciamento de insumos para coleta laboratorial

#### 1.12.1 Unidades de Saúde

As Unidades de Saúde são abastecidas com insumos através do Sistema denominado de **Gestão de Sistemas em Saúde (GSS)** e através do **Laboratório contratado**.

Os insumos utilizados para coleta dos exames **realizados nos laboratórios municipais e demais referências públicas** são fornecidos para as Unidades pelo **sistema GSS**. O estoque destes insumos deve se dar de maneira segregada e serem utilizados a depender do laboratório de destino.

- As Unidades devem manter os apontamentos referentes ao CMM (Consumo Médio Mensal) e seus estoques atualizados;

- Quando a Unidade recebe estes materiais, deverá dar entrada no sistema GSS, e à medida que os utiliza, dar saída pelo mesmo sistema.

Os insumos utilizados para coletas de exames **realizados pelos laboratórios contratados devem ser fornecidos pelas próprias empresas** e entregues conforme cronograma apresentado às Coordenadorias de Assistência Laboratorial, para cada Unidade de Saúde.

Para **os casos de emergência**, a solicitação deverá ser realizada por e-mail no endereço disponibilizado pelo contratado, com cópia ao interlocutor de assistência laboratorial ou através de outro dispositivo pactuado com a SMS. O atendimento à solicitação deverá ser efetuado conforme prazo contratual.

#### 1.12.1.1 Etiquetas para Identificação das amostras biológicas

O abastecimento de etiqueta de identificação de amostras pelos laboratórios municipais segue especificidades territoriais, cabendo à Supervisão Técnica de Saúde as orientações necessárias.

O abastecimento de etiqueta de identificação de amostras pelos laboratórios contratados é realizado através do recebimento de solicitação da Unidade por email. ou através de outro dispositivo pactuado com a SMS.

#### 1.12.2 Urgências (Hospital - Laboratórios Contratados )Emergências (UPA, AMA Hospitalar, Pronto-Socorro, Pronto-Atendimento - “Minilaboratório”)

A solicitação de insumos da sala de coleta deve ser realizada por funcionários do laboratório contratado. A requisição poderá ser semanal ou mensal, através de planilha padronizada ou via sistema informatizado da empresa.

O funcionário da empresa recebe o material e faz a conferência dos itens entregues. Os materiais devem ficar armazenados na sala de coleta e acondicionados em armários próprios devidamente identificados. Caso a Unidade não possua espaço para armazenamento na sala de coleta poderá armazenar em sala disponibilizada pela Unidade.

A supervisão de todos os procedimentos laboratoriais realizados nas Unidades de Urgência e Emergência **deve ser feita pelos responsáveis pela Assistência Laboratorial da Unidade.**

## 2. FASES DO PROCESSO LABORATORIAL

### 2.1 Unidades de Saúde

#### a) Fase pré-analítica do exame

- Solicitação/Requisição dos exames (autorizada pela SMS-SP);
- Orientação e preparo para a coleta;
- Procedimento de coleta;
- Identificação correta do material biológico e documentação;
- Preparação e conferência da amostra coletada;
- Acondicionamento do material biológico e pedidos (requisições);
- Transporte (empresa terceirizada).

## 2.2 Laboratório

### a) Fase pré-analítica do exame

- Recepção do material biológico e documentos acondicionados nos malotes;
- Cadastro dos exames, conforme as requisições;
- Triagem do material biológico;
- Centrifugação;
- Preparação da Amostra/Aliquotagem.

### b) Fase analítica do exame

- Manutenção dos equipamentos;
- Controles de qualidade internos e externos;
- Realização dos exames (automatizado ou manual);
- Fluxo dos dados (interfaceamento);
- Armazenamento de amostras (“soroteca”).

### c) Fase pós-analítica

- Conferência;
- Liberação;
- Emissão de resultados e de relatórios;
- Expedição (laudos acondicionados nos malotes de cada Unidade);
- Envio dos malotes para as Unidades.

## 2.3 Unidades de Saúde

### a) Fase Pós-Analítica

- Visualização e ou recebimento dos laudos inclusive comunicação dos resultados críticos;
- Conferência;
- Valores de referência e interações informadas pelo laboratório;
- Organização;
- Interpretação do laudo pelo profissional competente;
- Entrega ao usuário e ou arquivamento do laudo.

### 3. PROCESSOS QUE ENVOLVEM AS FASES PRÉ E PÓS-ANALÍTICAS

A fase do laboratório conhecida como pré-analítica é apontada como a grande responsável pelos erros laboratoriais, em razão da grande evolução e automatização das fases analíticas e pós-analíticas, com significativa diminuição do número de erros.

Resultados laboratoriais equivocados provocam condutas médicas errôneas que podem ser catastróficas aos pacientes, colaborando para a insegurança no sistema de saúde (Recomendações Sociedade de Patologia Clínica e Medicina Laboratorial - Fatores pré-analíticos e interferentes em ensaio laboratoriais, 2020).

É importante elucidar, com instruções simples e definidas, as recomendações gerais para o preparo dos usuários para a coleta de exames laboratoriais, a fim de evitar o mascaramento de resultados laboratoriais.

Importante informar e fornecer ao usuário:

- Dia e horário de coleta da Unidade;
- Preparos necessários quanto à necessidade ou não de jejum, dieta, abstinência sexual, atividade física, medicamentos;
- Em casos de material colhido em domicílio, a Unidade deverá fornecer os frascos com identificação do material a ser colhido;
- Certificar-se de que o usuário entendeu a orientação.

### 4. FATORES QUE PODEM INDUZIR AO ERRO NA FASE PRÉ-ANALÍTICA

No Quadro 6 são apresentados os fatores pré-analíticos e interferentes em ensaios laboratoriais.

**Quadro 6** – Fatores pré-analíticos e interferentes em ensaios laboratoriais.

Fatores Pré-analíticos e Interferentes	
Indicação pré-teste	Garrote/Torniquete
Pedido médico	Hemólise
Sexo	Idade
Dieta e Jejum	Lipemia
Ingestão de bebidas alcoólicas	Local de punção
Fármacos e Drogas de abuso	Amostras colhidas após procedimentos diagnósticos
Variação cronobiológica	Amostras coaguladas ou com presença de microcoágulos
Identificação do paciente e de suas amostras	Contaminação de amostras - antes do processamento
Estresse mental	Aliquotagem
Posição do paciente	Atividade física
Sequência de tubos	Transporte de amostras

Fonte: Adaptado de Recomendações Sociedade de Patologia Clínica e Medicina Laboratorial - Fatores pré-analíticos e interferentes em ensaios laboratoriais, 2020.

## Indicação Pré-teste

A possibilidade de erros inicia-se desde a solicitação do exame. O profissional solicitante tem que ser instruído em relação à solicitação dos exames, pois solicitações desnecessárias podem levar a conclusões errôneas, condutas desnecessárias e elevação de custo.

### Pedido médico ou outro profissional da área de saúde (conforme protocolos)

Utilizar os impressos e ou prontuários eletrônicos padronizados pela SMS-SP em acordo com os Programas da Saúde.

Informações ilegíveis podem gerar interpretações errôneas e lançamento de dados incorretos, retardando o cuidado ao paciente.

### Sexo

Diante das diferenças hormonais específicas e das características de cada gênero, alguns parâmetros sanguíneos e urinários são encontrados em concentrações distintas entre homens e mulheres.

### Dieta e Jejum

O conhecimento da dieta do paciente pelo profissional que irá analisar os resultados de exame de laboratório pode fazer toda a diferença para evitar julgamentos errôneos com relação aos resultados de exames laboratoriais.

Estudos recentes têm questionado a necessidade ou não de jejum. Alguns laboratórios do país já implementaram o uso rotineiro do não jejum e sinalizam nos laudos valores anormais com base em pontos de corte de concentração desejável em vez de intervalos de referência. Esta prática facilita muito a coleta de exames de pacientes diabéticos, crianças e idosos, em horários mais flexíveis.

Deve-se atentar que os laboratórios da SMS-SP consideram necessário o jejum.

Vale lembrar também que o jejum prolongado (mais que 12 horas para o adulto) pode levar a alterações nos exames, além de ser prejudicial à saúde.

Água pode ser tomada com moderação. O excesso interfere nos exames de urina.

Para os exames que necessitam de jejum na população pediátrica e de idosos, o tempo sem alimentação deve guardar relação com os intervalos das refeições:

- Para crianças até 12 anos, o jejum entre 4 a 6 horas;
- Para lactantes, o jejum pode ser de 1 ou 2 horas apenas;
- Para os recém-nascidos, intervalos entre as mamadas.

O atendimento para coleta laboratorial nas Unidades da SMS-SP ocorre em horários padronizados (7h às 8h30 ou 7h às 9h, conforme região).

Para os casos de **gestantes, crianças e pessoas recém-diagnosticadas** com IST/Aids que procurarem os serviços fora do horário da coleta, suas amostras serão coletadas para realização da sorologia devendo ser seguida a orientação: *Estabilidade de até 72h desde que mantida entre 2 a 8°C. Para as amostras coletadas às sextas-feiras ou vésperas de feriado manter entre 2 a 8°C e o envio deverá ser realizado no 1º dia útil.*

## **Ingestão de bebidas alcoólicas**

Recomenda-se não ingerir bebidas alcoólicas durante pelo menos 3 (três) dias antes dos exames. O álcool, entre outras alterações, afeta os teores de enzimas hepáticas, testes de coagulação, lipídios e outros.

Da mesma forma que os medicamentos, o álcool determina variações nos resultados de exames laboratoriais por seus efeitos in vivo e in vitro. Mesmo o consumo esporádico de etanol pode ocasionar alterações significativas e quase imediatas na glicose, no ácido lático e nos triglicérides. Já o uso crônico eleva a atividade da gamaglutamiltransferase (Gama GT).

## **Fármacos e Drogas de Abuso**

O médico deverá orientar sobre a possibilidade ou não de suspensão temporária do medicamento. O usuário NUNCA poderá interromper voluntariamente o uso de medicamentos. Informar sempre na solicitação do exame ao laboratório todos os medicamentos que o usuário fez uso nos 10 dias que antecederam a coleta.

Os fármacos usados pelo paciente devem ser informados e anotados na guia/solicitação/requisição de exames para evitar alterações, uma vez que podem se constituir em interferentes, induzindo o médico a erros na interpretação dos valores encontrados. Tais interferências ocorrem in vivo, quando o medicamento modifica o resultado, como a hiperglicemia causada pelo uso de corticóides ou a elevação da atividade da Creatinoquinase (CK) total pelo uso de estatinas.

No monitoramento dos medicamentos considerar o pico antes da administração do medicamento e o estágio da fase constante depois da próxima dose.

Todos os medicamentos e drogas de abuso podem causar variações nos resultados dos exames laboratoriais.

Os modelos dos Termos de Consentimentos para análises toxicológicas, de acordo com o laboratório de referência, encontram-se no Anexo 2.

Orientar o usuário a não fumar no dia da coleta. O tabagismo crônico altera vários exames como, leucócitos no sangue, lipoproteínas, atividades de várias enzimas, hormônios, vitaminas, marcadores tumorais e metais pesados.

O tabagismo é causa de elevação na concentração de hemoglobina, nos números de leucócitos e de hemácias e no volume corpuscular médio, além de outras substâncias, como adrenalina, aldosterona, antígeno carcinoembriônico e cortisol. Por fim, causa também a redução na concentração de HDL-colesterol.

Demais termos de consentimentos constam no Anexo 21.

## **Variação Cronobiológica**

A concentração plasmática de várias substâncias flutua durante o dia, por variações cíclicas, diárias, sazonais ou biológicas e lineares (idade). A circadiana, por exemplo, ocorre nos níveis séricos de cortisol e ferro: coletas realizadas à tarde fornecem resultados mais baixos do que os obtidos nas amostras coletadas pela manhã.

## Identificação do paciente e de suas amostras

Atenção na identificação do paciente e de suas amostras. Ao entrar na sala de coleta o profissional responsável pelo procedimento deverá checar junto ao paciente os dados da solicitação e etiquetas de identificação.

### Estresse mental

O paciente deverá relaxar antes da realização do exame. O estresse afeta não só a secreção de hormônio adrenal como de outros componentes do nosso organismo. A ansiedade conduz a distúrbios no equilíbrio ácido-básico, aumenta o lactato sérico e os ácidos gordurosos plasmáticos livres, entre outras substâncias.

### Idade

De acordo com a idade do indivíduo, alguns parâmetros bioquímicos são encontrados com concentrações séricas diferentes, resultantes de fatores como maturidade funcional dos órgãos e sistema, conteúdo hídrico, massa magra e volume de tecido adiposo. Doenças subclínicas são mais comuns em idosos e devem ser consideradas na avaliação da variabilidade de resultados, embora as próprias variações biológicas e ambientais não devam ser subestimadas.

### Posição do paciente

A mudança rápida na postura corporal determina variações no teor de alguns componentes séricos. Quando o indivíduo se move da posição supina para a ereta, ocorre um afluxo de água e substâncias filtráveis do espaço intravascular para o intersticial. Assim, proteínas de alto peso molecular e elementos celulares elevam-se relativamente até que o equilíbrio hídrico se restabeleça. Por essa razão, níveis de albumina, colesterol, triglicérides, hematócrito e hemoglobina, além de drogas que se ligam a proteínas e também os leucócitos, podem ser superestimados (em torno de 8% a 10%) se a coleta de sangue for feita antes da estabilização do equilíbrio hídrico.

### Sequência de tubo

O funcionário da coleta precisa conhecer e observar a sequência correta dos tubos que serão utilizados, verificar o volume de sangue apropriado para cada tubo e realizar a correta homogeneização dos tubos. A orientação consta na Seção II deste caderno.

### Garroteamento (torniquete)

Devem ser respeitadas as orientações quanto ao tempo de garroteamento:

- Aplicar o garrote 8 cm ou 4 dedos acima do sítio de punção;
- Não ultrapassar 1 minuto. Sendo ideal 30 segundos;
- Soltar o garrote no momento da punção.

**Ao exceder o tempo máximo de garroteamento poderá ocorrer aumento de pressão intravascular, facilitando a saída de líquido e de moléculas pequenas para o espaço intersticial, e poderá haver interferência em analitos influenciados pela hemoconcentração.**

## **Amostras colhidas após procedimentos diagnósticos**

Procedimentos clínicos, como o exame digital retal, a eletroneuromiografia, exames com o uso de contraste e alguns procedimentos terapêuticos, como hemodiálise, diálise peritoneal, cirurgias e transfusão sanguínea, podem causar interferências. Sempre que houver opção, o paciente deve ser orientado a não realizar coletas laboratoriais após esses procedimentos.

### **Hemólise**

Os fatores que aumentam o risco de hemólise:

- Usar agulha de calibre muito pequeno (23 ou menos) ou muito grande para o vaso;
- Deixar de coletar o volume proporcional à medida indicada pelo fabricante;
- Agitar um tubo de maneira excessivamente vigorosa;
- Não aguardar a secagem do álcool 70% na pele.

### **Lipemia**

Alguns ensaios laboratoriais sofrem interferência com a lipemia. Nesse caso, segundo o critério do laboratório são liberados os laudos, devendo a alteração ser sinalizada.

### **Local de punção**

Instruções para coleta devem ser observadas de acordo com o volume necessário para execução do exame solicitado:

- Capilar;
- Venosa;
- Arterial.

### **Amostra coagulada ou com presença de microcoágulos**

Amostras coaguladas inviabilizam a realização de diversos exames, como os hematológicos, de coagulação, etc.

Os microcoágulos também podem causar entupimento em equipamentos analíticos com possíveis alterações nos resultados.

### **Contaminação de Amostras (antes do processamento)**

São causas de contaminação:

- A sequência incorreta de tubos para coleta;
- A utilização de preparações antissépticas não adequadas em determinados exames (ex.: álcool 70% na assepsia quando da coleta para dosagem de etanol, etc.).

## Aliquotagem

Nunca aliquotar amostras.

## Atividade Física

Não praticar exercícios físicos antes da coleta dos exames, exceto nos casos prescritos, porque alteram os resultados de muitas provas laboratoriais, principalmente provas enzimáticas, bioquímicas e hematológicas. Recomenda-se o repouso do paciente antes da coleta (15 minutos).

## Armazenamento e Transporte de amostras

Para a etapa de armazenamento interno das amostras, a Unidade de Saúde deverá realizar registro diário da temperatura.

As alterações de temperatura e tempo de armazenamento maior que o preconizado podem ocasionar falhas no processo, levando perda da qualidade da amostra e conseqüente erros na análise laboratorial.

## Atribuições e Responsabilidades – Unidade de Saúde

- Coletar as amostras conforme Caderno de Apoio à Coleta de Exames Laboratoriais/SMS-SP disponibilizado às Unidades;
- Checar o correto fechamento dos frascos coletores universais (escarro), dos tubos cônicos (urina), dos frascos coletores de urina de 24 horas, dentre outros;
- Identificar as amostras biológicas, observando-se as regras de cada uma das referências pactuadas para a região;
- Elaborar o registro diário de coleta da Unidade;
- Acondicionar, em *flyers*, o material coletado;
- Acondicionar os *flyers* nas caixas térmicas trazidas pelo motorista e preencher as documentações relativas, conforme POP da empresa contratada.

**O POP ofertado pela empresa, previamente aprovado pela SMS-SP, é o documento norteador para as ações acima descritas.**

## Atribuições e Responsabilidades - Empresa contratada

- Portar caixas de transporte, em bom estado de conservação, higienizadas, para acondicionamento das amostras biológicas, contendo gelo reciclável (“gelox”) e termômetro;
- Levar caixa isotérmica até a Unidade, para que a Equipe de Saúde possa acondicionar de forma adequada;
- Transportar amostras biológicas conforme preconizado nas regras pactuadas e legislação vigente;

- Entregar laudos de exames a cada um dos equipamentos de saúde, aguardando assinatura dos protocolos de recebimento do lote.

### **Não é permitido!**

- Transportar amostras fora do *flyer*;
- Transportar *flyers* fora da caixa isotérmica;
- Transportar a requisição de exame dentro do *flyer* e dentro da caixa isotérmica.

## **5. ROTINA DO SETOR DE COLETA DE EXAMES LABORATORIAIS**

É importante a padronização dos procedimentos de coleta dos exames laboratoriais, devendo todos os profissionais envolvidos no processo participarem e estarem cientes da rotina escrita e estabelecida.

Estas instruções padronizadas da rotina são denominadas Procedimento Operacional Padrão (POP).

A elaboração dos procedimentos relacionados às coletas nas Unidades de Não Urgência/Emergência é de responsabilidade da Unidade com supervisão das Supervisões Técnicas de Saúde e das Coordenadorias Regionais de Saúde, de acordo com as Diretrizes da SMS-SP.

A elaboração dos procedimentos relacionados às coletas nas Unidades de Urgência/Emergência e Salas de Coletas Especiais é de responsabilidade do laboratório contratado com supervisão das Supervisões Técnicas de Saúde e das Coordenadorias Regionais de Saúde e Hospitalar, de acordo com as Diretrizes da SMS-SP.

Os funcionários da coleta devem estar orientados para:

- Manter os registros (ex: planilhas) das amostras coletadas diariamente;
- Atender os usuários com cortesia e certificar se o preparo para o exame foi realizado;
- Manter o local (sala de coleta) de atendimento dos pacientes organizado, inclusive com relação aos insumos;
- Checar se as etiquetas com código de barras disponíveis são das referências corretas e pertencem realmente a sua Unidade de Saúde;
- Atenção especial deve ser dada ao uso das etiquetas, respeitando aquela específica para a solicitação do exame e para o tubo coletado;
- Atentar para os laboratórios que possuem etiquetas específicas para identificação do tubo de coleta e para as requisições. Por ex.: LabZoo; Laboratórios Municipais;
- Trajar-se de maneira conveniente (sem adornos pendurados e uso de sapato fechado), atendendo às normas de biossegurança;
- Utilizar EPI durante todo o processo de coleta.

## 5.1 Documentação necessária na sala de coleta

- Caderno de Apoio à Coleta de Exames Laboratoriais/SMP-SP;
- POP Coleta de Amostra Biológica;
- POP para **todas** as atividades pertinentes à sala de coleta;
- Documentos complementares: Relação dos exames disponíveis para cada Unidade (Tabela SUS/CBHPM).

## 5.2 Requisição/Solicitação/Pedido/Guia de exame

Existem impressos próprios, assim como prontuário eletrônico, que são definidos conforme o tipo de exame solicitado. As guias deverão estar íntegras, sem rasuras e sem sujidades.

O impresso e ou prontuário eletrônico deverá estar totalmente preenchido, manuscrito de forma legível ou digitalizado desde que individualizado por usuário e referência laboratorial, com os dados abaixo:

- Nº Cartão Nacional de Saúde (CNS);
- Raça/Cor;
- CPF (Portaria 444/2022, de 12/07/2022);
- Nº prontuário;
- Nome do usuário;
- Data de nascimento;
- Sexo;
- Assinatura e carimbo do solicitante;
- Nome da Unidade solicitante;
- Nome do exame;
- Indicação clínica ou hipótese diagnóstica;
- Tipo de material coletado;
- Medicamentos em uso;
- Nome do responsável pela execução da coleta;
- Data e hora da coleta;
- Informar se a paciente estiver gestante ou em condições especiais.

**OBS:** As informações são fundamentais para garantir a qualidade do resultado laboratorial. Serão utilizadas para fins de análise de consistência do resultado laboratorial e, portanto, necessitam ser repassadas aos responsáveis das fases analíticas e pós-analíticas. Vale salientar ser fundamental a manutenção de dados cadastrais atualizados junto ao sistema SIGA-Saúde.

**Usuários encaminhados, via sistema de regulação, para serviços referenciados fora da Rede Municipal poderão realizar os exames laboratoriais solicitados, desde que constem da lista padronizada de procedimentos.**

**Deverá ser anexada ao pedido médico uma guia de solicitação de exames a conter carimbo com nome da Unidade, assinada e carimbada pelo profissional responsável pela coleta.**

**Informação na Solicitação/Guia/Requisição PMSP: Unidade Referenciada XXX (nome da Unidade)**

Não está contemplado o atendimento de **outras guias de solicitação de exames laboratoriais**. Orientamos que, para esta procura, **a Unidade deverá ofertar uma consulta conforme sua disponibilidade**, e ficará a critério do profissional, em seu atendimento, a solicitação que julgar necessária.

### 5.2.1 Autorização de exames

Todas as solicitações de exames laboratoriais (requisições/guias/pedidos/solicitações de exame) devem ser descritas em impresso próprio da SMS-SP, independente de autorização ou não.

A autorização de exame tem a finalidade de se gerenciar os exames para promover uma solicitação racional, atendimento aos protocolos SMS-SP, além do mais somente um especialista é capaz de avaliar seus resultados e seus benefícios.

Os exames que necessitam de autorização são autorizados pela Coordenadoria Regional de Saúde/Assistência Laboratorial ou pela instância que a Coordenadoria delegar e devem ser acompanhados pela folha de justificativa e demais documentos exigidos nos protocolos.

O modelo do formulário Autorização de Exames Laboratoriais segue no Anexo 20.

### 5.3 Procedimento de coleta

#### I) Recepção do paciente

- Solicitar ao paciente documento de identificação com foto juntamente com a requisição médica;

**O funcionário da sala de coleta deverá pedir ao paciente documento que comprove sua identificação para cadastro, entretanto, a falta do documento com a foto não poderá inviabilizar a coleta nas Unidades de SMS-SP. Neste caso deverá constar na guia esta observação.**

- Conferir o nome do paciente com a requisição de exames;
- Conferir se a etiqueta do CNS (Cartão Nacional de Saúde) anexa à solicitação de exame corresponde ao -paciente em atendimento;
- Verificar com o paciente os pré-requisitos de acordo com o exame solicitado e indagar sobre o preparo seguido pelo paciente (jejum, dieta e medicação);
- Entregar ao coletor a requisição médica para que chame o paciente pelo nome (completo) para realizar a coleta.

## **II) Coleta dos exames**

- Conferência dos pré-requisitos para a coleta de acordo com exames solicitados e referência laboratorial correspondente;
- Separar o material para a coleta conforme solicitação, quanto ao tipo de tubo e volume necessário;
- Proceder à coleta com atenção às recomendações da Seção II: coleta de material biológico;
- Colocar as etiquetas de identificação do paciente nos materiais coletados e na requisição, conforme referência laboratorial;
- O profissional responsável pela coleta deve colocar, de forma legível, o nome, data e hora da coleta na requisição;
- O profissional responsável pela coleta deverá fornecer informações quanto aos exames (ex: acesso ao laudo dos exames, etc.).

## **III) Triagem**

### **a) Unidades de Saúde**

#### **Conferência das amostras coletadas com as solicitações e por laboratórios**

- Verificar se as amostras estão bem tampadas e corretamente identificadas;
- Conferir os pedidos com os materiais coletados (tubos e frascos);
- Segregar os materiais por laboratórios de referência.
- Realizar este procedimento sempre paramentado.

#### **Acondicionamento na embalagem primária**

As amostras biológicas são acondicionadas em embalagem primária conforme as orientações do Caderno de Apoio à Coleta de Exames Laboratoriais/SMS-SP em seu subitem 5.4.1 Embalagem primária, e às técnicas utilizadas pelos laboratórios referenciados:

- Tubos para sangue;
- Frasco ou tubo cônico para urina;
- Frasco para fezes ou escarro;

- Meio de transporte *Stuart/Amies* para secreções;
- Frasco ou tubo estéril para coleta de materiais para cultura tipo urocultura, líquidos cavitários, etc.

### **Acondicionamento na embalagem secundária – Flyers**

- As amostras biológicas já coletadas devem ser acondicionadas nas embalagens secundárias, as quais podem ser envelope plástico (flyer). Estas embalagens secundárias devem estar devidamente identificadas com origem, destino e temperatura de transporte para proteção e manutenção da integridade das amostras até a entrega no laboratório referência destino;
- Após a coleta, colocar os tubos nos sacos plásticos (flyers) de acordo com o laboratório de referência (ex.: Instituto Adolfo Lutz, LabZoo/CCZ, Laboratórios de Referência Municipais e os Laboratórios contratados);
- Colocar os *flyers*, seguindo a ordem de coleta para facilitar a conferência.

### **Acondicionamento na embalagem terciária - Caixas Isotérmicas**

- As caixas isotérmicas são denominadas embalagem terciária. Devem estar devidamente identificadas com o nome do laboratório referência, com o símbolo de risco biológico, a temperatura preconizada para cada tipo de material biológico a ser transportado e marcação UN3373;
- O laboratório contratado responsável pelo transporte deverá fornecer as caixas em tamanho adequado e em número suficiente para o transporte dos materiais biológicos, seguindo as especificações de temperatura de transporte para cada tipo de amostra biológica;
- As amostras de escarro, fezes e urina devem ser acondicionadas refrigeradas (temperatura entre 2 a 8°C), salvo as exceções conforme Relação de Exames (Seção III);
- As amostras de sangue devem ser acondicionadas em temperatura ambiente (18 a 25°C), salvo as exceções conforme Relação de Exames (Seção III);
- Meios de transporte de materiais biológicos para cultura bacteriológica como *Stuart, Aimies* e *Cary blair* devem ser acondicionadas em temperatura ambiente (18 a 25°C), salvo as exceções conforme Relação de Exames (Seção II);
- Cada rota deve ter as caixas exclusivas para cada referência laboratorial;
- Acomodar adequadamente as amostras na caixa isotérmica para evitar acidentes durante o transporte até o laboratório;
- Todas as solicitações de exames devem ser devidamente acondicionadas em pastas ou malotes;
- O profissional da empresa responsável pelo transporte dos materiais biológicos e pelas guias de solicitações deverá acondicionar o material conforme as instruções e ou cores contidas nos *flyers* para o transporte até os laboratórios referenciados.

**As temperaturas das caixas isotérmicas devem ser monitoradas, pela unidade básica de saúde, como uma forma de boas práticas, sendo as evidências demonstradas nos mapas de monitoramento de temperatura.**

**A higienização e controle de temperatura (saída e entrada) das caixas isotérmicas são de responsabilidade da empresa responsável pelo transporte, e tais caixas devem ser inspecionadas pelos funcionários da sala de coleta.**

## **b) Unidades de Urgência/Emergência**

### **Acondicionamento e entrega das amostras nos Hospitais**

- A coleta das amostras é de responsabilidade da empresa contratada;

**Importante ressaltar que há setores em algumas Unidades de não Urgência/ Emergência, em Centro Cirúrgico e Centro Cirúrgico Obstétrico inclusive para Gasometria arterial e outros exames em vias de acesso e de coleta restritas, onde a coleta será realizada por profissional da CONTRATANTE, com supervisão do(a) enfermeiro(a) responsável pela coleta de materiais biológicos da Unidade. Esta pactuação deve ser registrada no Procedimento Operacional Padrão (POP) de coleta da Unidade.**

- O profissional de coleta da empresa é responsável pelo acondicionamento, transporte e entrega do material ao laboratório;
- O funcionário da empresa, sempre que solicitado, e seguindo rotina e horários estabelecidos pela Unidade, deverá dirigir-se aos locais de coleta devidamente uniformizado, portando os insumos para coleta adequadamente acondicionados em maleta (embalagem terciária);
- A empresa deverá disponibilizar funcionários para a retirada do material, durante as 24 horas/dia na sala de coleta localizada no setor ou no Pronto-Socorro do Hospital;
- O coletador, seguindo rotina estabelecida pela Unidade de horário para coleta das enfermarias, munido de um kit de coleta adequadamente colocado numa maleta, deve:

**i) Dirigir-se ao setor para efetuar a coleta;**

**ii) Colocar os tubos nas grades seguindo a ordem de coleta e organizar as requisições também seguindo o mesmo critério, para facilitar a conferência;**

**iii) Verificar se os coletores de urina, fezes e escarro estão com as tampas fechadas corretamente, acondicionados em recipientes apropriados;**

**iv) As amostras de sangue devem ser acondicionadas separadamente das amostras de urina, fezes e escarro;**

**v) Acomodar adequadamente as amostras na maleta para evitar acidentes durante o transporte até o laboratório;**

vi) Todas as solicitações de exames devem ser devidamente acondicionadas em pastas ou malotes.

### **c) Pronto-Socorros e Pronto-Atendimentos Isolados (fora de Unidade hospitalar)**

#### **Acondicionamento e Entrega das amostras**

- A coleta das amostras é de responsabilidade da empresa contratada;
- O profissional de coleta da empresa é responsável pelo acondicionamento, transporte e entrega do material ao laboratório;
- O(a) funcionário(a) da empresa, sempre que solicitado e seguindo rotina e horários estabelecidos pela Unidade, deverá dirigir-se aos locais de coleta, devidamente trajado (a), portando os insumos para coleta adequadamente acondicionados em maleta (embalagem terciária);
- A empresa deverá disponibilizar funcionários para a retirada do material, durante as 24 horas/dia na sala de coleta localizada no setor ou no Pronto-Socorro do Hospital;
- Acomodar os tubos nas grades seguindo a ordem de coleta e organizar as requisições também seguindo o mesmo critério, para facilitar a conferência;
- Verificar se os coletores de urina e escarro estão com as tampas fechadas corretamente, acondicionados em recipientes apropriados sob refrigeração;
- As amostras de sangue devem ser acondicionadas separadamente das amostras de urina e escarro;
- Separar cada material conforme a referência laboratorial da Unidade;
- Acomodar adequadamente as amostras para evitar acidentes durante o transporte;
- Todas as solicitações de exames devem ser devidamente acondicionadas em malotes com a identificação da Unidade e enviadas ao laboratório de referência.

**Para o transporte, o laboratório responsável deve orientar seu profissional como proceder em caso de acidente com as amostras. Deve possuir na viatura EPI/EPC, assim como outros materiais: uma pá com escova (caso tenha que recolher material espalhado), panos de limpeza, um pequeno frasco com álcool 70% para limpeza do local e das mãos; recipiente para descarte de resíduo infectante e fita adesiva.**

### **d) Todas Unidades de Saúde (Ambulatorial/Urgência/Emergência)**

#### **Acondicionamento dos documentos nos malotes**

- Acondicionar os respectivos documentos (requisições, autorizações, relatórios) nos malotes correspondentes de cada laboratório de referência. Atenção máxima para que os pedidos cheguem ao destino correto, pois o extravio dos documentos inviabiliza a realização dos exames;

- Todas as solicitações de exames devem ser devidamente acondicionadas em sacos transparentes e, posteriormente, em malotes com identificação da Unidade de origem do laboratório de referência (destino).

#### i) Malotes ou Pastas

Devem ser disponibilizados pelo laboratório contratado, em número suficiente, a cada referência laboratorial, para acondicionar todas as documentações (requisições, autorizações, relatórios) necessárias para acompanhar as amostras biológicas coletadas até o local da análise. Também servem para transportar os laudos emitidos pelos laboratórios de volta para as Unidades de origem.

Figura 12 - Malotes. Fonte: Assistência Laboratorial SMS-SP

Figura 13 - Malotes. Fonte: Assistência Laboratorial SMS-SP

#### ii) Relação de registro de solicitações

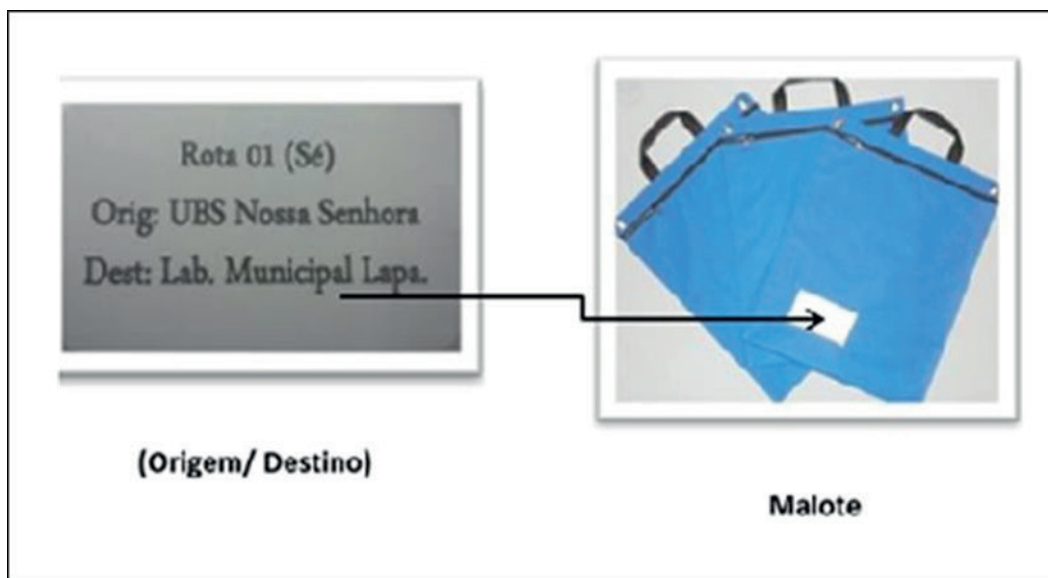
Relacionar em livro de registro ou em planilha os nomes de todos os usuários atendidos, número de registro, a Unidade solicitante, os exames solicitados, data da coleta e etiqueta de identificação.

### iii) Planilha e ou Trâmite de envio de material biológico

Deve conter no mínimo nome da Unidade coletadora, data, etiquetas que identificam coletas e a quantidade de tubos coletados por etiqueta identificadora. Uma via será encaminhada ao laboratório acompanhando o material e a outra via, retida na Unidade para controle.

O documento deve ser preenchido em duas vias e conter as informações a seguir:

- Nome da Unidade de origem;
- Laboratório referência de destino;
- Quantidade de cada tipo de material;
- Quantidade de embalagem secundária por tipo de amostra e seus respectivos números dos lacres ou identificação controle;
- Temperatura de transporte para cada tipo de embalagem secundária;
- Temperatura das amostras no momento da retirada;
- Data e hora da retirada;
- Nome do responsável pelo preenchimento;
- Nome do responsável pelo transporte;
- Data e hora da entrega das amostras no laboratório executor;
- Temperatura das amostras no momento do recebimento no laboratório executor;
- Nome do responsável pelo recebimento das amostras no laboratório executor.

**O (a) responsável na sala de coleta deve verificar se o profissional que retira o material biológico e o malote está acondicionando corretamente estes itens, de acordo com as instruções de transporte da contratada.**

As amostras de sangue deverão ser acondicionadas em tubos padronizados, transportadas, conforme especificações da contratada (vide seção III), em caixas isotérmicas com gelo reciclável - “gelox”, protegidas do sol e umidade, o que também contribui para melhor conservação do material biológico, evitando a exposição dos profissionais envolvidos.

## 5.4 Tipos de Materiais utilizados nas coletas e acondicionamento dos exames laboratoriais: embalagens primárias, secundárias e terciárias.

### 5.4.1 Embalagem primária: material que recebe diretamente o material biológico coletado.

**Figura 14** - Tubos para coleta sangue. Fonte: Assistência Laboratorial SMS-SP.

**Figura 15** - Coletor plástico para escarro, fezes TF-TEST (somente para PPF). Fonte: Assistência Laboratorial SMS-SP.

**Figura 16** – Meio de transporte para coleta de secreções em geral (cultura). Meios Stuart e Amies para transporte de secreção. Meio Cary Blair para transporte de coprocultura (cultura de fezes). Fonte: Assistência Laboratorial SMS-SP.

**Figura 17** – Meio de transporte para coleta de clamídia/gonorréia (PCR). Fonte: Assistência Laboratorial SMS-SP.

**Figura 18** - Frascos e tubetes (coletor universal e frasco cônico). Fonte: Assistência Laboratorial SMS-SP.

**Figura 19** - Kit para coleta de urina I. Fonte: Assistência Laboratorial SMS-SP.

**Figura 20** - Frasco coleta urina de 24 horas e outros materiais biológicos para grande volume. Fonte: Assistência Laboratorial SMS-SP.

**Figura 21** - Frascos material anátomo. Fonte: Assistência Laboratorial SMS-SP.

**Figura 22** - Material coleta de amostras biológicas – PCR-RT Covid. Fonte: Assistência Laboratorial SMS-SP.

**Figura 23** - Material coleta de amostras biológicas – PCR-RT Covid (Material SMS-SP). Fonte: Assistência Laboratorial SMS-SP.

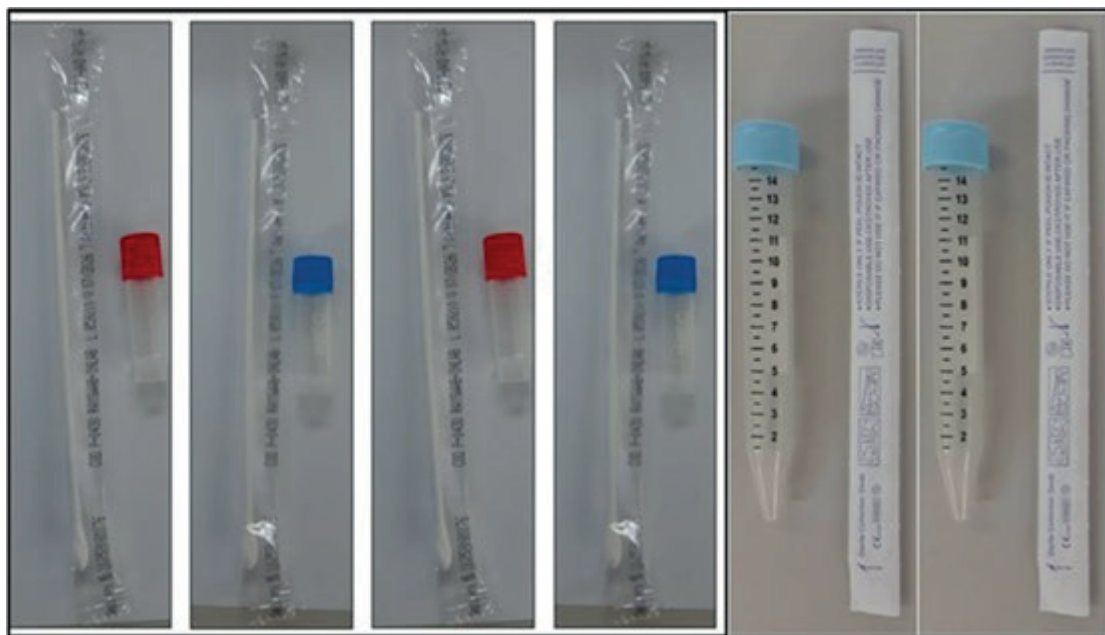

**Figura 24** - Material coleta de amostras biológicas – PCR-RT Monkeypox (Material SMS-SP). Fonte: Assistência Laboratorial SMS-SP.

De acordo com a Agência Nacional de Vigilância Sanitária (ANVISA), para as amostras biológicas transportadas em embalagem interna frágil, passível de quebra, furo ou rachadura, é necessário observar os seguintes aspectos (Disponível em: <https://www.gov.br/anvisa/pt-br/assuntos/sangue/transporte-de-material-biologico/manual-de-transporte-de-material-biologico-humano.pdf>-Acesso em 30/10/2024):

I) a disposição da(s) embalagem(ns) primária(s), de forma a evitar choques entre si e ou com a embalagem que a(s) envolve(m), para manter a integridade do material transportado. O recipiente ou tubo para transporte de amostras clínicas de material frágil deve ser acondicionado em embalagem secundária, organizada de forma a evitar o derramamento do material biológico e o im-

pacto entre si, caso dois ou mais tubos (ou recipientes) sejam transportados juntos. O serviço deve desenvolver dispositivo (estantes, divisórias ou similares) para organizar os tubos. No caso de uso de embalagens primárias resistentes a quebras, como tubos de plástico com dispositivo de fechamento seguro e à prova de vazamentos, é possível o acondicionamento de vários tubos juntamente organizados, sem a necessidade de dispositivo de separação entre eles.

II) para amostras líquidas, deve ser utilizado material absorvente integrando o sistema de embalagens, de forma a absorver todo o conteúdo da(s) embalagem(ns) primária(s) no caso de extravasamento de material. O material absorvente pode ser esponja, papel absorvente, algodão, tecidos e outros.

#### 5.4.2 Embalagem secundária: material utilizado para acondicionar as amostras que estão na embalagem primária.

Exemplos abaixo.

a) **Flyers:** são sacos, envelopes ou embalagens plásticas utilizadas para acondicionar tubos e frascos coletores contendo amostras biológicas.

*Flyer laranja – CCZ (Centro de Zoonose)*

*Flyer roxo – Identificado HANSEM*

*Flyer verde – Identificado CCI/LAT*

**Figura 25 – Flyers.** Fonte: Assistência Laboratorial SMS-SP.

Figura 26 – Flyers. Fonte: Assistência Laboratorial SMS-SP.

Figura 27 – Flyers. Fonte: Assistência Laboratorial SMS-SP.

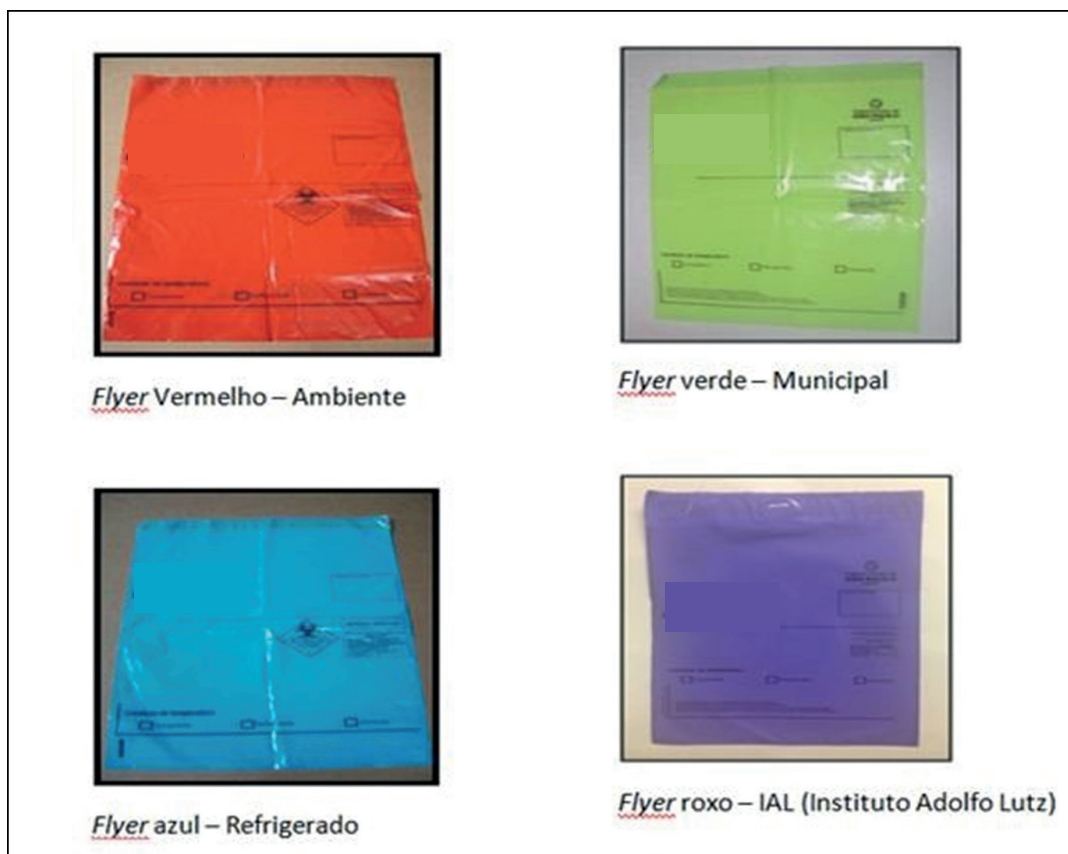

Figura 28 – Flyers. Fonte: Assistência Laboratorial SMS-SP.

b) **Estantes e ou grades:** os potes contendo escarro devem estar embalados individualmente e acondicionados em estante no interior do flyer.

Figura 29 – Estante. Fonte: Assistência Laboratorial SMS-SP.

c) **Caixas e tubetes porta-lâminas para transporte:** utilizados para o acondicionamento de lâminas.

I) Caixa de transporte utilizada por Unidades referenciadas a FOSP

Figura 30 – Caixa porta-lâmina com 100. Fonte: Assistência Laboratorial SMS-SP.

II) Tubete para transporte de lâminas, exames: citologia e PAAF - bacterioscopia

Figura 31 – Tubete. Fonte: Assistência Laboratorial SMS-SP.

III) Caixa para transporte de lâminas, exames: citologia oncótica

Figura 32 – Caixa porta-lâmina. Fonte: Assistência Laboratorial SMS-SP.

### 5.4.3 Embalagem terciária

#### Caixas isotérmicas

São recipientes de segurança para transporte dos materiais biológicos que estão acondicionados em embalagens secundárias (*flyers*). As caixas isotérmicas devem ser rígidas, resistentes, impermeáveis, revestidas internamente com material liso, duráveis, laváveis, resistentes às soluções desinfetantes e serem dotadas externamente de dispositivos de fechamento e monitoramento de temperatura.

**Figura 33** - Caixas isotérmicas. Fonte: Assistência Laboratorial SMS-SP.

O Manual de Vigilância Sanitária sobre o transporte de material biológico humano para fins de diagnóstico clínico/2015 ou outro que vier a substituí-lo, em consonância com RDC 504/2021 e demais normas, estabelecem itens de controle no transporte de material biológico com foco na redução do risco biológico:

#### Amostras biológicas da Categoria B

A grande maioria das amostras biológicas transportadas nos serviços laboratoriais de diagnóstico de pacientes pode ser classificada como categoria B.

A embalagem terciária (caixa isotérmica) do material biológico classificado na categoria B deve receber a marcação UN 3373.

Figura 34 – Marcação UN 3373. Fonte: [www.google.com.br](http://www.google.com.br)

Não há etiqueta de risco aplicável à substância biológica da Categoria B UN 3373.

Recipientes de poliestireno expandido (isopor), sacos plásticos e outros materiais **sem rigidez**, resistência e impermeabilidade apropriadas **não são permitidos** como embalagens externas para transporte de amostras clínicas.

**É vedado, em qualquer hipótese, transportar amostras de material humano, bem como recipientes contendo resíduos infectantes, no compartimento dianteiro dos veículos automotores.**

É importante a perfeita sintonia entre remetente, transportadora e laboratório de destino, a fim de garantir o transporte e chegada seguros do material em tempo hábil e em boas condições que garantam a integridade da amostra biológica a ser analisada.

Qualquer acidente durante o transporte deve ser comunicado ao remetente, a fim de que providências possam ser tomadas, com o objetivo de propiciar medidas de segurança aos diferentes contactuantes.

**Nunca afixar qualquer guia ou formulário diretamente ao material**

**OBS:** As orientações para coleta e envio de amostras biológicas de crianças (contato de casos de tuberculose ativa), de candidatos à transplante de células-tronco e candidatos ou em uso de imunobiológicos ou imunossupressores para realização do teste de liberação de interferon-gama (IFN- $\gamma$ ), do inglês *interferon-gama release assay* (IGRA), estão disponíveis na **Nota Informativa Conjunta nº 03/2022** - Programa Municipal Controle Tuberculose e Assistência Laboratorial (disponível em: [https://www.prefeitura.sp.gov.br/cidade/secretarias/upload/saude/Nota\\_Informativa\\_Conjunta\\_03\\_22\\_CAB\\_PMCT\\_07\\_02\\_23.pdf](https://www.prefeitura.sp.gov.br/cidade/secretarias/upload/saude/Nota_Informativa_Conjunta_03_22_CAB_PMCT_07_02_23.pdf)).

## 6. LAUDOS DE EXAMES LABORATORIAIS

### 6.1 Os laudos são disponibilizados para as Unidades nas seguintes formas:

- **Impressos**, diariamente, pelos laboratórios executores e encaminhados por malotes;
- **Via eletrônica**, via web, com instruções de acesso, conforme laboratórios referenciados;
- **Aplicativo e-saúdesp**: exames realizados pelos laboratórios municipais - aplicativo, via web e Android. Disponível em: [https://www.prefeitura.sp.gov.br/cidade/secretarias/saude/atencao\\_basica/index.php?p=299693](https://www.prefeitura.sp.gov.br/cidade/secretarias/saude/atencao_basica/index.php?p=299693)

### 6.2 Os laudos técnicos deverão conter:

- Identificação dos usuários: nome, nome social (desde que informado no SIGA), sexo, data de nascimento, registro no estabelecimento de saúde;
- Nome do profissional solicitante e número de inscrição nos Conselhos Regionais de Exercício Profissional do Estado de São Paulo;
- Identificação clara e precisa do laboratório executor e número de registro do usuário na Unidade realizadora;
- Data do recebimento da amostra e da emissão do Laudo Técnico;
- Nome do exame realizado, do material utilizado e da metodologia empregada;
- Resultado juntamente com unidade de medida;
- Valores de referência acompanhados da unidade de medida;
- Nomes e assinaturas dos responsáveis pelo laudo e seus respectivos números de inscrições nos -Conselhos Regionais de Exercício Profissional do Estado de São Paulo;
- Referir aceite de amostra com restrição, quando couber;
- Os laudos podem ser entregues diretamente aos usuários ou seus representantes legais ou indiretamente, através dos profissionais de estabelecimentos de saúde, podem ainda ser entregues às Unidades de Saúde utilizando-se meios de comunicação on line quando solicitado. Isto não eximirá os Responsáveis Técnicos pelos laboratórios de garantir a guarda dos Laudos Técnicos originais;
- Os profissionais envolvidos no processo de entrega dos laudos deverão garantir o sigilo e a privacidade dos cidadãos através da implantação de medidas eficazes que confirmam caráter confidencial a qualquer resultado de exames e testes laboratoriais, de acordo com a Lei 13.709/2018 (LGPD).

**Os Responsáveis Técnicos pelos Laboratórios Municipais e pelos Laboratórios contratados que executam exames laboratoriais da Rede Municipal de Saúde informarão os laudos de exames laboratoriais sugestivos de doenças de notificação compulsória e de agravos à saúde, em conformidade com as orientações específicas das autoridades sanitárias responsáveis pelo Sistema de Vigilância Epidemiológica. Os laudos deverão conter todas as informações enviadas nas requisições.**

### 6.3 Erros potenciais em exames laboratoriais pela não padronização na Unidade e na Sala de coleta.

#### 6.3.1 Na fase pré-analítica

- No procedimento de solicitação de exames;
- Na identificação do paciente;
- Troca de amostras;
- Paciente não preparado corretamente: falta de jejum, horário da coleta, hemólise e lipemia intensas;
- Contaminação de tubos, frascos, tampas;
- Presença de condições interferentes na amostra: não informação de uso de fármacos e outras substâncias;
- Tubo de coleta com material insuficiente (não utilização correta do tubo a vácuo);
- Tubo de coleta ou recipiente impróprio;
- Amostra não preservada durante o transporte ou pré-análise;
- Extravio de tubo contendo amostra (referências equivocadas);
- Conflitos e ou falta de comunicação de dados nas solicitações e relações de remessa;
- Falta de requisição/guia de exame ou incorreção da informação diagnóstica;
- Pré-analítico antes da sala de coleta;
- Incompreensão ou má interpretação da solicitação/guia de exames;
- Incorreção no cadastro do (a) paciente/exame no sistema de informação do laboratório;
- Temperatura de acondicionamento inadequada;
- Horário de coleta incorreto.

### 6.3.2 Na fase pós-analítica (na Unidade)

- Identificação incorreta do paciente e solicitante no laudo;
- Transcrição incorreta de dados;
- Identificação errada de Unidades no laudo;
- Não identificação de substâncias interferentes;
- Erros na interpretação do resultado;
- Comunicação errada de resultados ao solicitante;
- Laudos ambíguos, indefinidos ou de difícil compreensão.

## 7. CRITÉRIOS GERAIS PARA REJEIÇÃO DE AMOSTRAS BIOLÓGICAS E SOLICITAÇÕES DE NOVA COLETA

### 7.1 Recepção e triagem da Unidade de origem - Amostras de coleta em domicílio, Consultório na Rua e na Unidade:

- Acondicionamento inadequado da amostra;
- Amostra sem identificação ou identificação incorreta;
- Identificação da amostra em desacordo com a guia de solicitação;
- Guia de solicitação ilegível e ou não padronizada;
- Material faltante;
- Material biológico relação anticoagulante X sangue incorreta.

### 7.2 Laboratório

- Acondicionamento inadequado da amostra;
- Amostra sem identificação ou identificação incorreta;
- Identificação da amostra em desacordo com a guia de solicitação;
- Guia de solicitação ilegível e ou não padronizada;
- Material faltante;
- Material biológico relação anticoagulante X sangue incorreta;
- Material insuficiente;
- Coleta não realizada conforme solicitação médica e ou outro profissional de nível superior da saúde em acordo com o protocolo de atuação;
- Coleta em locais não autorizados;

- Coleta em meios de transporte e ou meios de cultura incorretos;
- Coleta em recipiente inadequado;
- Material hemolisado (exames interferentes);
- Material coagulado;
- Recipientes não contendo material;
- Guias/pedido/solicitação/requisição sem envio de material;
- Material biológico sem guia de solicitação;
- Material coletado em desacordo com o solicitado;
- Material extravasado;
- Material acidentado no transporte;
- Material acidentado no laboratório.

## 8. GERENCIAMENTO DE INSUMOS PARA COLETA

Para a garantia de um resultado confiável também é necessário que os insumos utilizados na sala de coleta atendam aos padrões de qualidade.

A sala de coleta **deverá ter documento para controle desses insumos**, incluindo o registro do recebimento tanto dos fornecidos pela SMS-SP quanto pelos laboratórios contratados, bem como exigir comprovante de entrega, contendo descrição do item, lote e validade.

Os insumos fornecidos pela SMS-SP são gerenciados pelo sistema GSS, e os insumos fornecidos pelas empresas contratadas são gerenciados através de ferramentas próprias, conforme previamente acordado com as Coordenadorias Regionais de Saúde.

Nas salas de coleta só deverão existir insumos que atendam ao preconizado pela SMS-SP, contendo procedência, lote, data de validade e regularizados junto à ANVISA.

Os insumos após recebimento deverão ser acondicionados, respeitadas as recomendações do fabricante (rótulos ou manuais), não sendo permitida a utilização e ou revalidação depois de expirada a validade.

**Não conformidades quanto ao recebimento de insumos para coleta nas Unidades deverão ser comunicadas:**

**a) Queixa técnica acerca do insumo recebido não conforme com os pactuados no contrato:** relação de insumos padronizados junto ao serviço contratado – registro e encaminhamento do documento (Anexo 7- Modelo Ficha de Recebimento de Insumos para Coleta Laboratorial em não-conformidade com a padronização laboratorial – Serviço laboratorial contratado), atentando para a origem do fornecimento: laboratório contratado;

**b) Queixa técnica quanto à qualidade do insumo recebido pela SMS-SP** (Anexo 8 – Ficha de Notificação SMS-3 Suprimentos - Queixa Técnica – Insumos fornecidos pela SMS-SP);

c) Formulário de Notificação de Intercorrência com Testes Rápidos para HIV, Sífilis, Hepatite B e Hepatite C: Formulário disponível em: <http://antigo.aids.gov.br/pt-br/profissionais-de-saude/tes-tes-rapidos> (Anexo 18).

### **Orientações quanto ao recebimento e acondicionamento dos insumos nas salas de coleta.**

- A integridade e prazo de validade;
- Organizar/armazenar os insumos utilizando o método PVPS (o primeiro que vence é o primeiro que sai), de forma a utilizar primeiro os produtos com validade mais curta e não misturar produtos de lotes diferentes;
- **Atenção** ao prazo de validade dos insumos para que, se necessário, ser solicitado o recolhimento por parte da empresa contratada;
- Não expor os materiais / insumos à ação direta da luz, altas temperaturas e umidade;
- Acondicionar os insumos de acordo com as recomendações do fabricante (embalagem/manual) sem contato direto com o chão, teto ou parede;
- Na sala de coleta não é permitido realizar alíquotas dos produtos químicos fornecidos.

## **9. TESTES RÁPIDOS**

Testes rápidos são aqueles cuja execução, leitura e interpretação dos resultados são feitas em, no máximo, 30 minutos e, primariamente, recomendados para testagens presenciais.

Podem ser feitos com amostras diversas, como, por exemplo, sangue total obtido por punção venosa ou da polpa digital, amostras de fluido oral, urina, etc.

Os testes rápidos podem ser usados para pesquisar antígenos ou anticorpos contra os agentes infecciosos para os quais foram projetados. Caso o teste seja para pesquisa de anticorpos, haverá antígenos (usualmente proteínas sintéticas) imobilizados na membrana de nitrocelulose, para a captura dos anticorpos presentes na amostra. Caso a pesquisa seja para antígenos, haverá anticorpos imobilizados para a captura dos antígenos presentes na amostra.

Os Testes são realizados por profissionais previamente treinados pela SMS-SP e ou Ministério da Saúde (MS).

### **Exemplos de Testes Rápidos:**

- Pesquisa de Beta HCG na urina;
- Pesquisa de Proteína na urina;
- Testes rápidos para Dengue;
- Testes rápidos para Covid;
- Testes rápidos para detecção de Anticorpos Anti-HIV;
- Testes rápidos para detecção de Anticorpos Treponêmicos para sífilis;
- Testes rápidos para detecção de Antígeno para HBV e Anticorpo para HCV.

- Testes rápidos para detecção de antígeno lipoarabinomanano do *Mycobacterium tuberculosis* (TB-LAM);
- Testes rápidos para detecção de antígeno Criptocócico (CrAg).

Sangue total	Soro	Plasma	Fluido crevicular gengival
Obtido na coleta de sangue em tubo contendo algum tipo de anticoagulante, ou por coleta com punção digital.	Obtido na coleta de sangue em tubo sem anticoagulante. Não contém fibrogênio.	Obtido na coleta de sangue em tubo contendo algum tipo de anticoagulante. Contém fibrogênio.	Líquido encontrado no sulco gengival. Obtido por meio de um dispositivo específico (Swab), pressionando a gengiva acima dos dentes. Conhecido popularmente como fluido oral. Contém proteínas plasmáticas e anticorpos.

**Figura 35** – Amostras biológicas utilizadas em testes rápidos. Fonte: [www.telelab.aids.gov.br](http://www.telelab.aids.gov.br). Acesso em 15/10/2024.

## 9.1 Teste Rápido – Técnica

Existem vários formatos de TR. Os mais frequentemente utilizados são:

### 9.1.1 Imunocromatografia de fluxo lateral

**Figura 36** – TR por imunocromatografia de fluxo lateral. Fonte: [www.telelab.aids.gov.br](http://www.telelab.aids.gov.br). Acesso em 15/10/2024.

## 9.1.2 Imunocromatografia de dupla migração, DPP-plataforma de duplo percurso.

Ex.: Biomanguinhos HIV SSP (sangue) ou Fluido Oral.

Teste	Pesquisa de Anticoro ou Antígeno	Sangue total EDTA K3/K2 	Amostra colhida por punção digital 	Fluido crevicular (Fluido Oral) 	Soro/plasma 
Teste Rápido para HIV	Anticorpos	Sim	Sim	Sim	Sim
Teste Rápido para Sífilis	Anticorpo treponêmico	Sim	Sim	Não	Sim
Teste Rápido para Hepatite B	Antígeno de superfície do vírus B	Sim	Sim	Não	Sim
Teste Rápido Anti- HCV	Anticorpo contra o vírus da Hepatite C	Sim	Sim	Não	Sim

Figura 37 – TR por imunocromatografia de dupla migração. Fonte: [www.telelab.aids.gov.br](http://www.telelab.aids.gov.br). Acesso em 15/10/2024.

Figura 38 – Testes Rápidos. Fonte: [www.telelab.aids.gov.br](http://www.telelab.aids.gov.br). Acesso em 15/10/2024.

## 9.2 Tipos de Teste Rápido utilizados na SMS-SP

### 9.2.1 Teste Rápido para HIV

Imunoensaio cromatográfico rápido para a detecção qualitativa dos anticorpos do Vírus da Imunodeficiência Humana (HIV) tipo 1, tipo 2 e subtipo 0 no sangue total humano, soro ou plasma, fluido oral, auxiliando no diagnóstico das infecções por HIV.

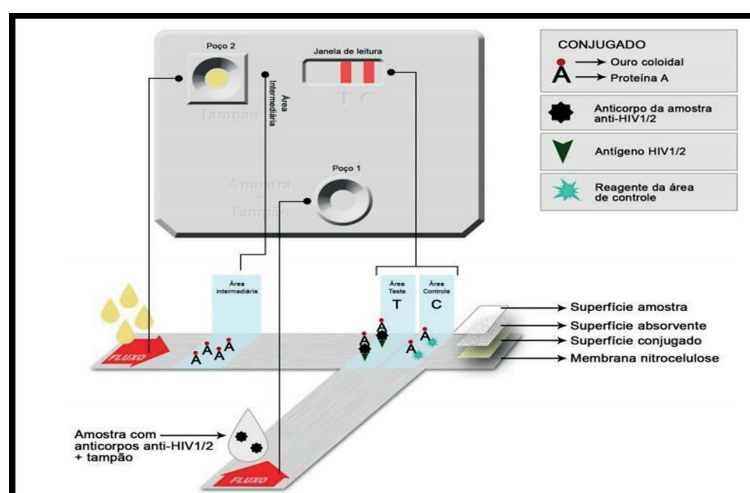
### 9.2.2 Teste rápido para HBV

Utilizado para diagnóstico da infecção pelo vírus da **hepatite B (HBV)**, baseia-se na técnica de imunocromatografia que permite a detecção do antígeno de superfície do HBV (HbsAg) em amostras de soro, plasma ou sangue total.

### 9.2.3 Teste rápido para HCV

Utilizado para diagnóstico da infecção pelo vírus da **hepatite C (HCV)**, baseia-se na tecnologia de imunocromatografia que permite a detecção do anticorpo anti- HCV em amostras de soro, plasma ou sangue total.

### 9.2.4 Teste rápido para Sífilis

Detecção de Anticorpos Treponêmicos para **sífilis**. São testes qualitativos que detectam anticorpos específicos contra antígenos do *Treponema pallidum* em amostras de soro, plasma ou sangue total.

**Os testes rápidos para HIV, Sífilis, HCV e HBV são disponibilizados na Rede Pública Municipal de Saúde (Hospitais Municipais, AMA Hospitalares, AMA, UBS, PS, PA, UPA, CTA e SAE).**

### 9.2.5 Teste rápido para dengue

Detecção da proteína NS1 do vírus (antígeno) – amostras coletadas de 0º ao 3º dia do início dos sintomas pelos métodos: NS teste rápido (imunocromatográfico) e NS1 ELISA.

O teste rápido para dengue está disponibilizado na Rede Pública Municipal de Saúde (Hospitais Municipais, AMA hospitalares, AMA, UBS, PS, PA e UPA) e deve ser utilizado na **Semana Epidemiológica**, durante o período inicial de transmissão da doença ou de acordo com avaliação da situação epidemiológica.

O teste rápido para dengue (TR-Dengue), adquirido pelo Município de São Paulo (MSP), detecta por imunocromatografia o **antígeno NS1 e anticorpos do tipo IgM** para os quatro sorotipos da Dengue. Apesar do teste também detectar anticorpos do tipo IgG, **serão considerados apenas os resultados de NS1 e IgM**, já que se deseja identificar a doença aguda e não a cicatriz sorológica por infecção anterior.

### 9.2.6 Teste Glicemia capilar

A execução do teste é realizada por Enfermeiros, Técnicos e Auxiliares de Enfermagem para verificação da glicemia capilar prescrita pelo médico ou enfermeiro, e também para orientações sobre o tratamento, se necessário (Manual técnico: normatização das rotinas e procedimentos de enfermagem nas Unidades Básicas de Saúde / Secretaria da Saúde, Coordenação da Atenção Básica. 2. Ed. – São Paulo: SMS, 2016).

### 9.2.7 Testes qualitativos (material biológico urina)

- Pesquisa de glicose na urina;
- Pesquisa de proteína na urina;

- Pesquisa de corpos cetônicos na urina;
- Pesquisa de Beta HCG na urina (teste de gravidez).

A **detecção de glicose, proteína e corpos cetônicos** através das fitas reativas para uroanálise é apontada como presente (+); (++) , (+++) ou ausente conforme a intensidade que a cor presente na fita reativa.

O teste de **Beta HCG** qualitativo na urina (Teste de Gravidez) é o mais comumente feito com a finalidade de detectar a presença ou ausência do hormônio gonadotrofina coriônica liberado na implantação do embrião, geralmente realizado após o 10º dia de atraso menstrual para detectar a gravidez (seguir orientação do fabricante do teste). Para realização do exame a mulher não deve estar apresentando sangramento, nem utilizando pomadas ou cremes vaginais.

**Responsável:** Enfermeiro.

**Execução do teste:** Enfermeiros, Técnicos e Auxiliares de Enfermagem.

### 9.2.8 Teste rápido para detecção de antígenos (TRA) de Covid-19

Os Testes Rápidos para detecção de antígenos de Covid-19 são testes imunocromatográficos, realizados a partir de uma amostra coletada por meio de swab nasal ou nasofaríngeo, detectam de forma qualitativa antígenos virais em amostras biológicas.

Por se basear na detecção da proteína N do vírus, possibilitam a identificação de infecções por variantes do SARS-CoV-2, apesar de não propiciar a diferenciação genômica.

Os testes devem ser utilizados de acordo com as orientações do fabricante presentes na bula.

A coleta da amostra precisa ser realizada por profissional de saúde, pois envolve a coleta em nasofaringe ou nasal, a depender da marca do kit utilizado. O profissional deve sempre usar equipamentos de proteção individual indicados para suspeita de Covid-19.

É importante reforçar que os testes moleculares PCR-RT continuam sendo usados como padrão ouro para diagnóstico da Covid-19 no SUS.

# Seção II

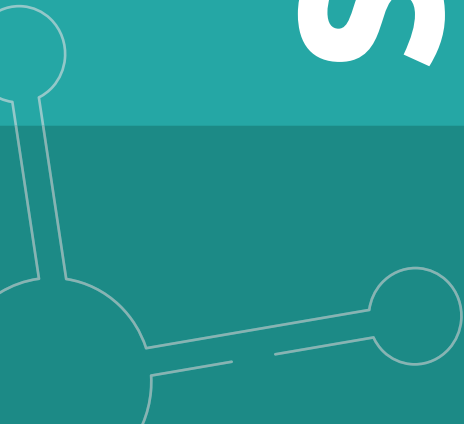

## ● ● ● ● SEÇÃO II: COLETA DE MATERIAL BIOLÓGICO

### Conceitos básicos e orientações

#### 1. SANGUE

É a massa líquida contida no sistema circulatório que, impulsionado pelo coração, circula constantemente através de condutos chamados vasos sanguíneos, com a finalidade de transportar oxigênio, gás carbônico, nutrientes e metabólitos, distribuindo-os pelo organismo e dando sustentação às atividades orgânicas. Possui ainda um papel regulador na distribuição de calor, do equilíbrio ácido-básico e equilíbrio osmótico.

Figura 39 – Os elementos figurados. Fonte: <https://brasilecola.uol.com.br/biologia/sangue.htm>

#### 1.1 Elementos figurados do sangue:

Glóbulos vermelhos, também conhecidos por eritrócitos ou hemácias, são responsáveis pelo transporte de  $O_2$  e de  $CO_2$ , possuem a característica de disco bicôncavo e não possuem núcleo, são constituídas basicamente por globina e hemoglobina.

Glóbulos brancos, também conhecidos por leucócitos, são responsáveis pela defesa do organismo, possuem núcleo, podendo possuir ou não grânulos citoplasmáticos, representam uma das primeiras barreiras contra a infecção, circulam na corrente sanguínea concentrando-se rapidamente nos tecidos atingidos por infecção.

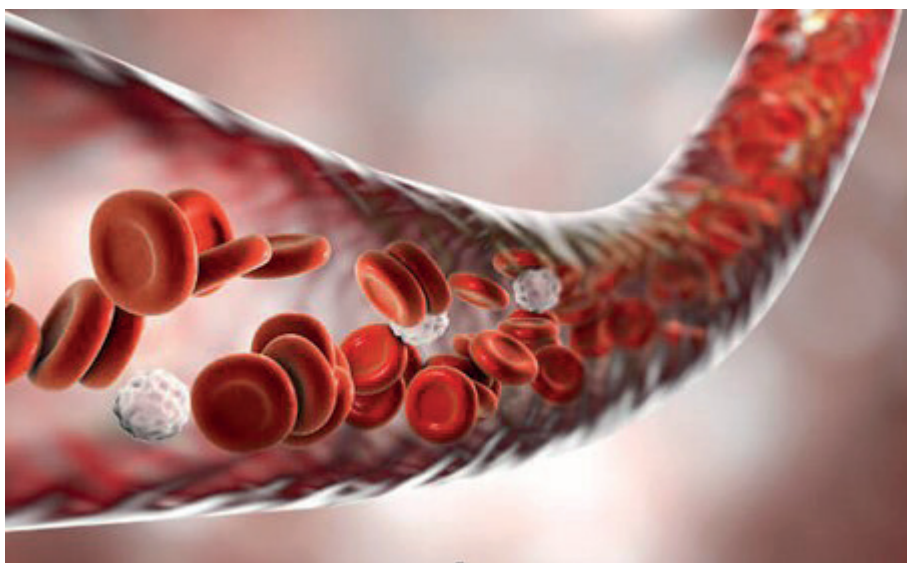
Plaquetas, também conhecidas como trombócitos, são responsáveis pela formação de coágulo, participando do processo de coagulação sanguínea, não possuindo núcleo celular.

Plasma é a parte líquida do sangue de cor amarelada, no qual as células sanguíneas estão suspensas. É responsável por transportar os elementos figurados e outras substâncias, como nutrientes e medicamentos para todo o organismo.

Soro é a parte líquida do sangue obtida após a coagulação do sangue, isto significa que não possui os fatores da coagulação.

**Figura 40** – Componentes figurados do sangue. Fonte: <https://www.unifal-mg.edu.br/histologiainterativa/celulas-do-sangue-e-hematopoiese/>

## 1.2 Anticoagulantes utilizados pelas Unidades da rede pública municipal de saúde

- EDTA tripotássico: EDTA K3 (tampa roxa)

Principal uso: Hematologia, CD4/CD8

- EDTA bipotássico com gel separador: EDTA K2 (tampa roxa ou branca)

Principal uso: Carga viral

- CITRATO DE SÓDIO (tampa azul)

Principal uso: estudos de coagulação

- FLUORETO DE SÓDIO com EDTA (tampa cinza)

Principal uso: glicemia

- HEPARINA (tampa verde) com: anel verde (sódio); anel vermelho (lítio); anel branco (vermelha).

Principal uso: drogas

**Todas as amostras de sangue coletadas com anticoagulante ou aditivos devem ser cuidadosamente homogeneizadas por inversão, 5 a 10 vezes, para evitar hemólise ou coagulação.**

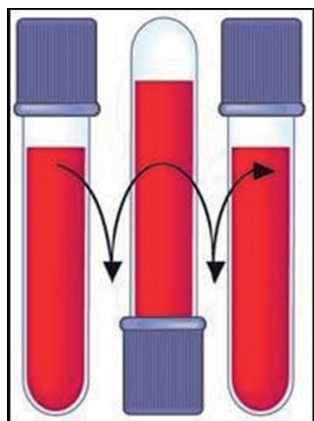

**Figura 41** – Homogeneização por inversão. Fonte: <http://bio-trabalho.blogspot.com/2013/06/hemolise.html>

### 1.3 Sangue: obtenção de soro e plasma

**a) Soro:** tubo sem gel separador e tubo com gel separador, com ou sem ativador de coágulo.

Aguardar a completa coagulação em temperatura ambiente (aproximadamente 30 minutos) e, após, realizar centrifugação a 3.000 rpm por um período de 10 minutos. Atenção: Os tubos com as amostras devem ser centrifugados tampados para evitar evaporação, formação de aerossóis e o risco de contaminação.

**b) Plasma ou Sangue Total:** amostras colhidas com anticoagulantes específicos para evitar a coagulação.

**Verificar sempre o volume de sangue definido pelo fabricante para cada tipo de tubo.**

### 1.4 Coleta de amostras de sangue

#### 1.4.1 Condições e Materiais Necessários para a Coleta:

- Profissional tecnicamente habilitado e capacitado;
- Sala bem iluminada e ventilada;
- Lavatório;
- Cadeira reta com braçadeira regulável e ou maca;
- Garrote/Torniquete;
- Algodão hidrófilo/*swab* de álcool;
- Álcool etílico a 70%;
- Sistema a vácuo, composto de *Holder* descartável (“canhão”/adaptador) e agulha múltipla descartável;
- Tubos para coleta com e sem anticoagulante ou aditivo;

- Etiquetas para identificação de amostras;
- Recipiente rígido e próprio para desprezar material perfurocortante;
- EPI (avental, máscara, luvas descartáveis);
- Estantes/grades para os tubos.

#### 1.4.2 Procedimentos de Coleta de Sangue a Vácuo/Scalp:

- Higienizar as mãos;
- Calçar as luvas;
- Aplicar o torniquete (garrote), localizar a veia e pedir para que o paciente abra e feche a mão; em seguida, afrouxar o torniquete e esperar 2 minutos para utilizá-lo novamente;
- Preparar os materiais a ser utilizados;
- Realizar antissepsia local com álcool 70%;
- Abrir o lacre da agulha de coleta múltipla de sangue a vácuo em frente ao paciente;
- Rosquear a agulha/dispositivo no adaptador do sistema a vácuo;
- Posicionar o braço do paciente, inclinándolo para baixo na altura do ombro;
- Se o torniquete for usado, pedir para que o paciente abra e feche a mão;
- Retirar a proteção que recobre a agulha/dispositivo de coleta múltipla de sangue a vácuo;
- Fazer a punção numa angulação de 15 a 30° com o bisel da agulha/dispositivo voltado para cima. Se necessário, para melhor visualizar a veia, esticar a pele com a outra mão (longe do local onde foi realizada a antissepsia);
- Inserir o primeiro tubo a vácuo;
- Quando o sangue começar a fluir para dentro do tubo, afrouxar o torniquete e pedir para que abra a mão;
- Realizar a troca dos tubos sucessivamente seguindo a ordem preconizada;
- Homogeneizar, invertendo-o suavemente, de 5 a 10 vezes;
- Após a retirada do último tubo, remover a agulha/dispositivo acionando o dispositivo de segurança;
- Fazer a compressão no local da punção, com algodão ou gaze seca por 1 a 3 minutos;
- Descartar a agulha/dispositivo imediatamente após sua remoção do braço do paciente, em recipiente para materiais perfurocortantes;
- Fazer curativo oclusivo no local da punção;

- Identificar o(s) tubo(s) coletado(s) com a etiqueta pré-impressa, conforme cada laboratório referência;
- Orientar o paciente a não dobrar o braço, não carregar peso no mesmo lado da punção por, no mínimo, 1 hora;
- Fornecer orientações adicionais ao paciente se for necessário.

**Tubos com volume insuficiente ou com excesso de sangue alteram a proporção correta de sangue/aditivo e podem gerar resultados incorretos ou desempenho precário do produto.**

**Figura 42** – Etapas do procedimento de coleta de sangue. Fonte: Área Técnica Enfermagem SMS/Unidade Básica de Saúde (UBS) Jardim Colombo. 2022.

Segue no Quadro 7 a sequência dos tubos para a coleta a vácuo.

**Quadro 7** - Sequência dos tubos para a coleta a vácuo.

ORDEM	RECIPIENTE	PRINCIPAIS EXAMES
1°. Frasco de Hemocultura		Hemocultura
2°. Citrato de Sódio		Coagulação
3°. Tubo Seco/ Tubo com gel ativador de coágulo		Bioquímica Hormônios Sorologia
4°. Heparina Sódica/Lítica		Drogas
5°. EDTA		Hematologia CD4 /CD8 Carga Viral
6°. Fluoreto		Glicemia
7°. EDTA K <sub>2</sub> Com Gel Separador		Biologia Molecular Carga Viral

Fonte: Adaptado por Assistência Laboratorial SMS-SP.

### 1.4.2.1 Identificação de amostra para envio ao laboratório

Utilizar as etiquetas de identificação conforme referência laboratorial.

#### c) Laboratórios Municipais

Atualmente, o “jogo” de etiquetas é composto de 4 a 6 etiquetas com o mesmo número “principal”, conforme modelo abaixo:

**Figura 43** – Etiquetas fornecidas pelos laboratórios municipais. Fonte: SMS-SP

Nesse exemplo, o número da etiqueta é composto por 8 algarismos (85715492), podendo variar conforme o volume de emissão de cada laboratório. Esse número é utilizado como identificação exclusiva do paciente no sistema. Assim, a etiqueta “Requisição” conterá esse número, que deverá ser utilizado exclusivamente para a solicitação de exames (SADT).

As demais etiquetas são destinadas exclusivamente à identificação dos tubos que contêm as amostras. Nelas, há o acréscimo de 2 algarismos no final da numeração, que indicam o tipo de tubo utilizado. No entanto, a numeração inicial de 8 dígitos permanece sempre a mesma nas 6 etiquetas. Isso garante que, independentemente do tubo ou do exame, o paciente continue vinculado de forma consistente.

As etiquetas com observações como “planilha”, “controle” ou aquelas que restarem após a identificação das amostras podem ser utilizadas para controle interno da unidade. A última etiqueta, marcada com “FIM”, sinaliza o encerramento do conjunto de etiquetas daquele paciente, e a partir daí inicia-se a nova numeração para outro paciente.

**Figura 44** – Etiquetas fornecidas pelos laboratórios municipais. Fonte: SMS-SP

A identificação de cada amostra deve seguir rigorosamente a etiqueta designada para o tubo específico do exame. Por exemplo, para exames como Hemograma, HB/HT, Leucograma, e Plaquetas, deve-se usar o tubo roxo. Caso essa identificação seja feita incorretamente, o sistema realizará a triagem de forma errônea e os equipamentos rejeitarão as amostras, impossibilitando a realização dos exames, o que tornará necessária uma nova coleta.

#### d) Laboratórios Contratados

- AFIP

**Figura 45** – Etiquetas fornecidas pelo laboratório contratado. Fonte: SMS-SP

- Cientificalab

**Figura 46** – Etiquetas fornecidas pelo laboratório contratado. Fonte: SMS-SP

## 1.5 Instruções para Eventos Adversos na Coleta de Sangue (intercorrências de coleta)

### 1.5.1 Hematomas: extravasamento de sangue no tecido

- Imediatamente após a punção:
  - Compressão local por 10 minutos;
  - Repouso do membro;
  - Se necessário procurar avaliação médica.
- Após dias de coleta:
  - Compressa de água morna (“temperatura do chuveiro”);
  - Repouso do membro;
  - Se necessário procurar avaliação médica.

### 1.5.2 Punção Arterial: sangue pulsa para o sistema de coleta e preenche os tubos de coleta rapidamente, sendo de cor vermelho brilhante.

- Se nenhum hematoma se forma, pode continuar a coleta sem o torniquete;
- Pressionar o local por no mínimo 5 minutos, avaliando o local antes de aderir à bandagem;
- Orientar o paciente para manter o curativo e não carregar peso com o braço puncionado, e que poderá haver mais desconforto no local.

### 1.5.3 Dor e Lesão de Nervos

Os nervos são próximos às veias e artérias, e há risco de serem perfurados durante a venopunção. Atentar para a queixa do paciente que relata choque elétrico “subindo” pelo braço.

- O profissional responsável pela coleta deverá remover imediatamente a agulha do braço do paciente e pressionar o local;
- Orientar o paciente a comunicar sensações de dormência, fraqueza ou choque no local.

#### 1.5.4 Reação vaso-vagal

Reflexo involuntário do sistema nervoso que desencadeia bradicardia, atinge os nervos dos Membros Inferiores (MMII) permitindo que dilatem. O coração bombeia menos sangue, a pressão arterial cai, e sangue circulante tende a enviar o fluxo para os MMII, e não para o cérebro. O cérebro é privado de oxigênio, podendo levar a episódios de desmaios, vômitos e até convulsões.

- Assegurar que o paciente esteja bem posicionado em uma poltrona apropriada;
- Parar imediatamente a coleta e assistir o paciente se este estiver caindo;
- Reclinar e proteger o paciente para evitar lesões graves;
- Procurar assistência de contingência, se necessário.

#### 1.5.5 Ansiedade/Medo:

Explicar ao paciente o procedimento que será realizado, dentro de seu nível de compreensão.

**Nestas situações acionar imediatamente o enfermeiro (a) ou o médico (a) e acomodar o (a) paciente para os cuidados necessários. Seguir os procedimentos de emergência preconizados pela própria unidade.**

## 2. URINA

A urina fornece informações sobre muitas das principais funções metabólicas do organismo.

Genericamente, a urina é constituída por uréia e outras substâncias químicas orgânicas e inorgânicas dissolvidas em água.

Podem ocorrer grandes variações na concentração dessas substâncias, devido à influência de fatores como a ingestão alimentar, atividade física, o metabolismo orgânico, a função endócrina e até mesmo a posição do corpo.

Apesar de não ser parte do filtrado plasmático original, a urina também pode conter elementos como células, cristais, muco e bactérias. Quantidades aumentadas destes elementos muitas vezes representam indícios de doença. O volume de urina depende da quantidade de água excretada pelos rins.

### 2.1 Coleta de amostras urina e conservação

Para que o exame de urina forneça resultados representativos e, portanto, clinicamente significativos, é importante que a amostra seja coletada seguindo um protocolo bem estabelecido, que deve ser claramente explicado ao paciente.

### 2.1.1 Tipos de amostras

**a) Primeira amostra da manhã (jato médio):** é a amostra ideal para o exame de rotina **Urina tipo I**.

Deve-se instruir o usuário para colher a amostra, logo que se levantar, desprezando o primeiro jato e coletando o restante em frasco de boca larga. Tal prática visa evitar eventuais contaminações por secreções presentes no terço distal da uretra e no meato uretral. Nos casos em que o volume total colhido não seja muito grande, esta pequena contaminação, principalmente por leucócitos, pode induzir à interpretação equivocada dos resultados. A amostra deverá ser mantida sob refrigeração até o recebimento pelo laboratório.

**b) Amostra aleatória (isolada):** esse tipo de coleta pode ser útil nos exames de triagem, para detectar anormalidades bem evidentes. Para obtenção desta amostra o usuário deve permanecer no mínimo duas horas sem micção.

**c) Amostra de todo volume urinário:** deve-se coletar o volume total da primeira urina da manhã (micção completa).

- Urina para pesquisa de *Mycobacterium tuberculosis*

Deve-se coletar toda a urina da primeira micção da manhã, sem desprezar o primeiro jato, em frasco estéril, de boca larga, após higiene íntima, com volume mínimo de 40 mL. Utiliza-se um número mínimo de três e máximo de seis amostras, coletadas em dias consecutivos. Transportar com o cuidado de manter a tampa bem fechada para não derramar, à temperatura ambiente num período máximo de 2 horas.

#### **d) Amostra fracionada (4, 6 ou 12 horas)**

- Desprezar toda a micção da primeira urina da manhã ao acordar e anotar o horário;
- Coletar integralmente todo volume de cada micção durante todo o dia até completar o período especificado pelo médico (4, 6 ou 12 horas), identificando a que período cada recipiente se refere;
- Devem ser utilizados somente frascos fornecidos pelo Laboratório ou garrafa de água mineral sem gás. Nunca utilizar garrafas de refrigerentes, sucos ou outros líquidos;
- No intervalo entre as coletas, o frasco deverá ser armazenado sob refrigeração ou em local fresco e longe da incidência da luz e raios solares.

#### **e) Amostra de 24 horas**

- Desprezar toda a micção da primeira urina da manhã ao acordar e anotar o horário;
- Coletar integralmente todo volume de cada micção durante todo o dia até completar o período das 24 horas;
- Nos intervalos entre as coletas, manter o frasco em refrigerador, ou na impossibilidade, em local fresco;
- Entregar ao laboratório o mais rápido possível.

**f) Amostra coletada por cateter:** a amostra é colhida em condições estéreis, passando-se o cateter através da uretra até a bexiga. Esse procedimento deve ser realizado apenas por profissionais capacitados e com competência legal para sua execução.

**g) Coleta estéril de jato médio para urocultura:** é o método mais seguro de se obter urina para cultura bacteriana. Este tipo de coleta também é a mais representativa e menos contaminada. Deve-se dar ao paciente material apropriado para antisepsia e um recipiente estéril para coleta.

- Deve ser colhida em frasco estéril;
- O frasco deve ser identificado com os dados do paciente, data e hora da coleta;
- A amostra deve ser mantida sob refrigeração.

## 2.2 Procedimento para coleta de urina estéril (urocultura)

### a) Mulheres

- Antes de iniciar a coleta a paciente deve lavar as mãos;
- Afastar os grandes lábios;
- Realizar antisepsia local com água e sabão neutro retirando o excesso com gaze umedecida (ou lenço umedecido) no sentido “da frente para trás” (nunca utilizar antisséptico);
- Destampar o frasco estéril;
- Desprezar o primeiro jato de urina e colher o jato médio;
- Tampar o frasco imediatamente e enviá-lo refrigerado ao laboratório. Se fornecido tubo cônico estéril, realizar a coleta no frasco de boca larga e transferir a urina para o tubo cônico, com cuidado para não extravasar. Após este ato, descartar o excedente de urina no vaso sanitário e o pote no lixo.

### b) Homens

- Antes de iniciar a coleta o paciente deve lavar as mãos;
- Retrair o prepúcio com uma das mãos;
- Fazer antisepsia local com água e sabão neutro (ou lenço umedecido) retirando o excesso com gaze umedecida (nunca utilizar antisséptico);
- Destampar o frasco estéril;
- Desprezar o primeiro jato de urina e colher o jato médio;
- Tampar o frasco imediatamente e enviá-lo refrigerado ao laboratório. Se fornecido tubo cônico estéril, realizar a coleta no frasco de boca larga e transferir a urina para o tubo cônico, com cuidado para não extravasar. Após este ato, descartar o excedente de urina no vaso sanitário e o pote no lixo.

### c) Crianças (saco coletor)

- Realizar antissepsia local (genital a anal) com água e sabão neutro, retirando o excesso com gaze umedecida (nunca utilizar antisséptico);
- Retirar o papel que recobre a parte adesiva e fixar o orifício do saco coletor na região genital em torno da uretra;
- Aguardar que a criança urine em período máximo de 30 minutos;
- Caso a criança não urine dentro desse período, será necessário realizar a troca do saco coletor, com nova antissepsia repetir este procedimento a cada 30 minutos;
- Após micção retirar o saco coletor e vedar;
- Colocar o saco dentro do frasco coletor universal;
- Tampar o frasco e enviá-lo refrigerado ao laboratório.

Antes do acondicionamento dos frascos nas grades de transporte, deve-se checá-los para verificar se estão devidamente fechados, a fim de se evitar transbordamentos, que poderão comprometer toda a rotina do dia. Na hora de identificar as amostras com códigos de barras, lembrar que as mesmas devem ser colocadas na posição vertical, de forma que possam ser identificadas por leitores específicos para tal finalidade.

## 3. FEZES

O exame de rotina de fezes compreende as análises macroscópica, microscópica e bioquímica para a detecção precoce de sangramento gastrointestinal, distúrbios hepáticos e dos ductos biliares e síndromes de má absorção. De igual valor diagnóstico são a detecção e identificação das bactérias patogênicas e parasitas.

A coleta de fezes tem recomendações especiais, segundo as finalidades do exame a que se destinam.

As principais finalidades do exame de fezes são:

- O estudo das funções digestivas;
- A dosagem da gordura fecal;
- A pesquisa de sangue oculto;
- A pesquisa de ovos, cistos e parasitas (protoparasitológico);
- A cultura de bactérias (coprocultura).

Deve-se coletar a amostra de fezes formadas (pastosas ou petrificadas) em frasco coletor universal de plástico limpo e seco com tampa de rosca ou em frasco contendo conservante conforme o tipo de exame a ser realizado.

A contaminação das fezes com a urina deverá ser evitada, uma vez que pode ocasionar destruição de ovos e parasitas, além de interferir em dosagens bioquímicas.

## 4. LÍQUIDOS CAVITÁRIOS

### 4.1 Líquor

Líquido que preenche o sistema ventricular, o canal central da medula, os espaços subaracnóides, raquidiano e suas dependências envolvendo todo o sistema nervoso central.

O líquor é normalmente coletado por punção lombar, tratando-se de um procedimento médico. Requer certas precauções, que compreendem a medida da pressão intracraniana e o emprego de técnicas cuidadosas para evitar a infecção ou lesão no tecido neural.

As amostras devem ser coletadas em tubos estéreis, marcados 1, 2, 3 na ordem em que são obtidos. O tubo 1 é usado para as análises bioquímicas e sorológicas; o tubo 2 é usado para a microbiologia e o tubo 3 é usado para a contagem celular, por apresentar menor probabilidade de conter células introduzidas acidentalmente pelo procedimento de punção espinal.

As amostras destinadas a testes bioquímicos, sorológicos e de hematologia são refrigeradas, e as de microbiologia são mantidos à temperatura ambiente.

**O profissional, antes de executar a coleta, deverá observar na solicitação os exames, verificando as referências laboratoriais a serem encaminhadas, para a definição do número de tubos e quantidade de material a ser coletado.**

### 4.2 Líquido Sinovial

Chamado de “fluido articular”, é viscoso e se encontra nas cavidades articulares.

O fluido sinovial normal não se coagula, mas o proveniente de articulações comprometidas pode conter fibrinogênio e formar coágulos.

Devem ser coletadas amostras:

- Tubo heparinizado: para análises bioquímicas e imunológicas;
- Tubo estéril: para análise microbiológica e pesquisa de cristais;
- Tubo (contendo anticoagulante EDTA) para contagem celular e diferencial.

### 4.3 Líquidos Serosos: Pleural, Pericárdio e Peritoneal

Fluido situado entre essas membranas faz a sua lubrificação à medida que as superfícies se movimentam.

Normalmente há pequena quantidade desse fluido, já que sua produção e sua reabsorção ocorrem em velocidade proporcional.

Coleta obtida através de procedimento médico. Devem ser coletadas amostras:

- Um tubo para análise bioquímica; Um tubo estéril – para cultura;
- Um tubo com anticoagulante EDTA – para a contagem celular.

## 5. ESCARRO

A amostra ideal provém da árvore brônquica, obtida após esforço da tosse, e não que provém da faringe ou secreções nasais, nem tampouco a que contém apenas saliva e restos alimentares. O aspecto ideal é mucopurulento, mas amostras com aspectos diferentes também devem ser encaminhadas ao laboratório para análise.

O Quadro 8 indica o número de amostras a serem coletadas de acordo com o exame a ser realizado.

**Quadro 8** – Número de amostras a serem coletadas de acordo com o exame a ser realizado

Diagnóstico de casos novos e retratamentos		
Tipo de exame	Nº de amostras	Quando coletar?
TRM-TB (Teste Rápido Molecular para Tuberculose)	1	No momento da identificação do Sintomático Respiratório, em qualquer hora do dia, não é necessário estar em jejum.
Baciloscopia + Cultura	2 A cultura deve ser realizada em apenas 1 das amostras	<b>1ª amostra:</b> No momento da identificação do Sintomático Respiratório, em qualquer hora do dia, não é necessário estar em jejum.
		<b>2ª amostra:</b> Na manhã do dia seguinte à primeira coleta.
Acompanhamento de casos novos e retratamentos		
Baciloscopia	1	Mensal até o término do tratamento
Baciloscopia e cultura	1	No 2º e 4º mês de tratamento. Para os casos de TB resistentes, a coleta deve ser mensal até o término do tratamento.

Fonte: Nota Informativa PMCT: 06/2021.

O número de amostras indicadas considera a recomendação de colher de 5 a 10 mL por amostra. Caso o volume seja insuficiente, mais amostras serão necessárias para a realização dos exames de baciloscopia, Teste Rápido Molecular para Tuberculose (TRM-TB), cultura, identificação e teste de sensibilidade.

Nos locais onde não há TRM, o diagnóstico será realizado por meio da baciloscopia, todavia, será necessário realizar a cultura, independente do resultado da baciloscopia.

### 5.1 Orientações para o preenchimento dos pedidos

Cada exame deverá ser solicitado em impresso próprio. O pedido tem que estar totalmente preenchido e oferecer informações claras. Informações mal coletadas e ou incompletas podem comprometer o exame.

Assinalar o objetivo da realização do exame (imprescindível), conforme abaixo:

- Se exame para diagnóstico de casos, identificar se é caso novo **ou** retratamento;
- Se exame para o controle mensal do tratamento – indicar o mês de tratamento.

Indicar o número da amostra (1ª ou 2ª amostra):

- Solicitar, além da baciloscopia, a cultura de controle no 2º e 4º mês de tratamento utilizando o pedido de cultura.

A definição do tipo de exame a ser realizado para a pesquisa de micobactérias será determinada pelo laboratório, considerando as informações fornecidas no pedido, o aspecto, o volume da amostra e o tipo de caso. Desta forma o laboratório realizará TRM-TB preferencialmente, no diagnóstico de casos novos ou baciloscopia, se o material não for adequado ou insuficiente para a realização do TRM-TB.

**A cultura será realizada para os resultados de TRM-TB detectados desde que haja material suficiente. Para as pessoas pertencentes aos grupos com critério de realização de cultura será realizada independente do resultado do TRM-TB. Nestes casos é necessário o preenchimento do pedido de cultura com a justificativa da solicitação preenchida.**

### 5.2 Diagnóstico de casos de retratamento (nova suspeita)

- Baciloscopia para diagnóstico (prioritariamente);
- O TRM-TB será realizado para identificar possível resistência à rifampicina;
- Cultura com identificação e teste de sensibilidade.

**Nos casos de retratamento, deve-se garantir o volume ideal (5 a 10 mL) devido à necessidade de realizar baciloscopia, TRM-TB e cultura. Nestes casos é necessário o preenchimento do pedido de cultura com a justificativa da solicitação preenchida.**

### 5.3 Acompanhamento de tratamento (controle)

Todo paciente com tuberculose pulmonar deverá colher mensalmente uma amostra de escarro para realização de baciloscopia de controle. Para os casos de tuberculose resistente deverá ser realizada, além da baciloscopia, a cultura, e no 2º e 4º mês de tratamento, também deverá ser solicitada cultura de controle.

**O TRM-TB não está indicado para o controle do tratamento.**

## 5.4 Identificação do material para envio ao laboratório

As etiquetas para coletas de investigação de tuberculose seguem o mesmo padrão das utilizadas para coleta de sangue, podendo ser de coluna dupla ou coluna única. No entanto, são específicas para essa finalidade, conforme modelo abaixo, e não devem ser usadas para outros exames. É importante destacar que a etiqueta de requisição é exclusiva para identificação do pedido.

**Figura 47** – Etiquetas fornecidas pelos laboratórios municipais para pesquisa de Tuberculose. Fonte: SMS-SP.

Verificar se o preenchimento do pedido possibilita a definição do tipo de caso, conforme print abaixo:

Escolher uma das opções abaixo/ preenchimento obrigatório:		
<input type="checkbox"/> DIAGNÓSTICO DE CASO NOVO	<input type="checkbox"/> 1ª AMOSTRA	<input type="checkbox"/> __ AMOSTRA
<input type="checkbox"/> DIAGNÓSTICO DE CASO DE RETRATAMENTO	<input type="checkbox"/> 1ª AMOSTRA	<input type="checkbox"/> __ AMOSTRA
<input type="checkbox"/> CONTROLE DE TRATAMENTO	<input type="checkbox"/> MÊS	<input type="checkbox"/> SUSPEITA DE RESISTÊNCIA, REALIZAR TRM

**Figura 48** – Print do impresso de Solicitação de Pesquisa de Micobactéria. Fonte: COVISA – DVE - PMCT

Quando não for possível, contactar a equipe responsável pelo caso e solicitar a adequação do pedido. Caso a solução desta situação não ocorra no mesmo dia, a amostra deverá permanecer na geladeira sob refrigeração até o encaminhamento para o laboratório no dia seguinte.

## 5.5 Orientações de Coleta Escarro

### Local de coleta:

As coletas devem ser realizadas em locais abertos, preferencialmente, ao ar livre, onde o paciente disponha de privacidade.

- Antes de entregar o pote ao paciente, peça que ele lave as mãos e higienize a cavidade oral com água (sem utilizar creme dental ou soluções antissépticas para gargarejo). Caso o paciente use próteses dentárias, ele deverá retirá-las antes de higienizar a cavidade oral;
- Oriente-o quanto aos seguintes procedimentos: inspirar profundamente, reter o ar por alguns instantes (segundos) e expirar. Após repetir esses procedimentos três vezes, tossir;
- Imediatamente após o ato da tosse produtiva, o paciente deverá abrir o pote e expectorar a secreção dentro dele sem encostar os lábios no pote ou tocar a parte interna com os dedos, pois há o risco de contaminação da amostra.

## 6. BACILOSCOPIA DE HANSEN (UNIDADES DE REFERÊNCIA)

### 6.1 Baciloscopia do Raspado Intradérmico

É um procedimento de fácil execução e de baixo custo, permitindo que qualquer unidade de Referência de Hanseníase possa executar a coleta e encaminhar ao laboratório de referência da sua região.

#### a) Materiais necessários

- Lâmina de vidro para microscopia, nova, limpa e desengordurada, demarcada com 6 sítios e com ponta fosca 26 x 76mm;
- Lamparina a álcool 90°GL ou bico de *Bunsen*;
- Álcool 70%;
- Gaze não estéril;
- Algodão hidrófilo;
- Lápis grafite;
- Fósforo;
- Cabo de bisturi nº 3 e lâmina de bisturi nº 15 ou bisturi descartável;
- Porta-lâminas de plástico para o transporte da amostra;
- Curativo aderente ou bandagem anti-séptica;
- EPI (luvas de procedimento, máscara);

- Pinça de *Kelly* curva ou reta com envoltório de borracha ou plástico no corpo da pinça para fazer isquemia no local da incisão;
- Recipiente para descarte do material utilizado.

### b) Preparo do paciente

Acomodar o paciente em uma sala específica, arejada, limpa e com boa iluminação. Explicar o procedimento que será realizado. No caso de criança explicar também ao responsável.

### c) Coleta

Para realização da coleta, seguir os passos descritos abaixo:

- Observar indicações dos sítios de coleta na Solicitação do Exame;
- Manusear a lâmina pelas bordas evitando colocar os dedos no local onde a amostra será distribuída. Passar uma gaze embebida com álcool 70% na parte superior da lâmina onde será colocada a amostra, com o objetivo de retirar toda a gordura da superfície, para que esta não interfira no processo da coloração;
- Identificar a lâmina com as iniciais do nome do paciente, o número de registro da unidade e data da coleta;
- No momento de cada coleta fazer antissepsia com álcool 70% dos sítios indicados na solicitação médica;
- Com o auxílio da pinça *Kelly*, devidamente envolvida com a proteção de borracha ou plástico (que deverá ser trocada a cada paciente), fazer uma prega no sítio de coleta, pressionando a pele o suficiente para obter a isquemia, evitando o sangramento. Manter a pressão até o final da coleta tomando o cuidado de não travar a pinça;
- Fazer um corte na pele de aproximadamente 5mm de extensão por 3mm de profundidade. Colocar o lado não cortante da lâmina do bisturi em ângulo reto em relação ao corte e realizar o **raspado intradérmico** das bordas e do fundo da incisão, retirando quantidade suficiente e visível do material. Se fluir sangue no momento do procedimento (o que não deverá acontecer se a compressão da pele estiver adequada) enxugar com algodão;
- Desfazer a pressão e distribuir o material coletado na lâmina, fazendo movimentos circulares do centro para a borda numa área aproximadamente de 5 – 7 mm de diâmetro, mantendo uma camada fina e uniforme;
- O primeiro esfregaço deverá ser colocado na extremidade mais próxima da identificação do paciente (parte fosca), e o segundo próximo ao primeiro, observando uma distância de pelo menos 0,5 cm entre cada amostra e assim sucessivamente, conforme protocolo. Os esfregaços devem estar no mesmo lado da parte fosca da lâmina;
- Fazer curativo compressivo e nunca liberar o paciente se estiver sangrando.

**Figura 49** - Pregueamento do sítio de coleta (isquemia) e incisão para a coleta do material.  
Fonte: Guia de Procedimentos técnicos de Baciloscopia em Hanseníase, Ministério da Saúde, Brasília – DF 2010.

O exame é realizado a partir de diferentes locais de coleta conforme padrão indicado no Protocolo Municipal da Hanseníase e descrito na Solicitação de Exame. Em pacientes com lesões cutâneas visíveis ou áreas com alteração de sensibilidade, a coleta deverá ser feita em 1- lóbulo auricular direito (LD), 2- lóbulo auricular esquerdo (LE), 3- lesão (LA); 4- cotovelo direito (CD) 5- cotovelo esquerdo (CE), 6- lesão (LB). Nas lesões planas, coletar no limite interno. Nos nódulos, tubérculos e placas eritematosas marginadas por microtubérculos, coletar no centro. Em pacientes que não apresentam lesões ativas visíveis, colher material do 1- lóbulo auricular direito (LD), 2- lóbulo auricular esquerdo (LE), 4- cotovelo direito (CD) e 5- cotovelo esquerdo (CE).

A solicitação deve ser preenchida corretamente, com os dados do paciente, cartão SUS, assinalando os sítios que possuem material coletado.

Informar qual objetivo da baciloscopia (diagnóstico, controle, pós alta) e deve ser enviada junto com as lâminas para os laboratórios.

Solicitação de Exame  
Raspado Intradérmico – Baciloscopia em Hanseníase

Nome: \_\_\_\_\_

Nº cartão SUS: \_\_\_\_\_ Prontuário: \_\_\_\_\_

Sexo: ( ) F ( ) M      Data de Nascimento: \_\_\_\_\_

Carimbo da Unidade

Etiqueta de Laboratório

Baciloscopia para : ( ) Diagnóstico ( ) Controle ( ) Pós Alta

Médico solicitante  
Nome legível / Assinatura e carimbo

Identificação do Paciente	<input type="radio"/> 1 LD	<input type="radio"/> 2 LE	<input type="radio"/> 3 LESÃO A	
	<input type="radio"/> 4 CD	<input type="radio"/> 5 CE	<input type="radio"/> 6 LESÃO B	3 Lesão A: _____ 6 Lesão B: _____

Data da coleta: \_\_\_\_/\_\_\_\_/\_\_\_\_

Carimbo e assinatura do responsável pela coleta

Janeiro de 2017

**Figura 50** – Guia de solicitação indicando os sítios de coleta conforme solicitação médica.  
Fonte: Programa Municipal de Controle da Hanseníase SMS-SP.

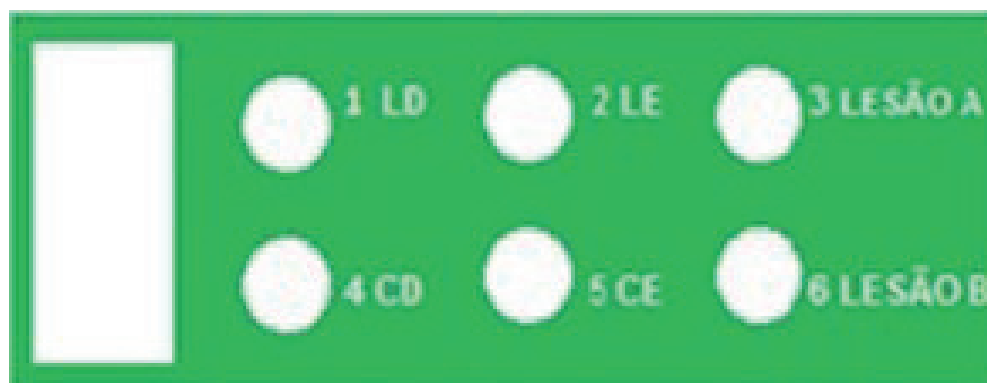

**Figura 51** – Sítios de coleta. Fonte: Programa Municipal de Controle da Hanseníase SMS- SP.

É importante que a disposição dos sítios de coleta esteja de acordo com a figura da solicitação de exame, conforme a figura 50

Deve-se identificar o paciente escrevendo com lápis na ponta fosca da lâmina

#### **d) Fixação**

As lâminas contendo os raspados intradérmicos devem permanecer em superfície plana e à temperatura ambiente, durante cinco a dez minutos até estarem completamente secas. Após essa etapa os esfregaços devem ser fixados, passando-se as lâminas duas a três vezes rapidamente na chama de uma lamparina ou bico de *Bunsen*, com os esfregaços voltados para cima.

Após a fixação, acondicionar as lâminas em porta-lâminas de plástico rígido para evitar quebra, exposição à poeira e insetos, a fim de serem transportadas aos laboratórios de referência, juntamente com a Solicitação de Exame preenchida corretamente.

### **6.2 Biópsia de pele para diagnóstico de hanseníase (procedimento médico)**

Na biópsia de lesões cutâneas, amostras da pele são coletadas, preferencialmente das bordas das lesões mais ativas e mais recentes. O fragmento deve incluir toda a espessura da derme e de pelo, menos uma porção da hipoderme (com alterações de sensibilidade, hipocrômicas ou acastanhadas e/ou com perda de pelos ou alteração de sudorese ou áreas ressecadas não descamativas).

O tecido biopsiado deve ser corado por meio de técnica hematoxilina-eosina (HE) para a visualização do infiltrado inflamatório e pela coloração de Fite-Faraco ou Wade para a entificação dos bacilos álcool-ácido resistentes.

#### **a) Materiais necessários**

- Seringa de *carpule* ou seringa de insulina (agulha de 10 mm);
- *Punch* descartável nº 3 ou 4 ou 5 ou 6;
- Pinça anatômica pequena (10 ou 12 cm);
- Tesoura de Íris pequena;
- Lidocaína 1% ou 2% (com ou sem vasoconstritor);
- Campo estéril;
- Iodopovidona;
- Material para curativo aderente e gaze;
- EPI (luvas de procedimentos);
- Etiqueta para identificação do frasco
- Frasco com formol a 10%.

#### **b) Preparo do paciente**

- Acomodar o paciente em uma sala específica, arejada, limpa e com boa iluminação.

#### **c) Coleta**

A área a ser biopsiada deve ser cuidadosamente desinfetada e anestesiada com anestésico local. Introduzir o *punch* verticalmente (ângulo de 90 graus) na área escolhida e girar em movimentos firmes, penetrando no tecido até atingir o subcutâneo. Retirar o *punch* e com uma pinça segurar

o fragmento, cortar a base da amostra e colocar no recipiente com formol a 10% tamponado (a peça deve estar mergulhada no formol).

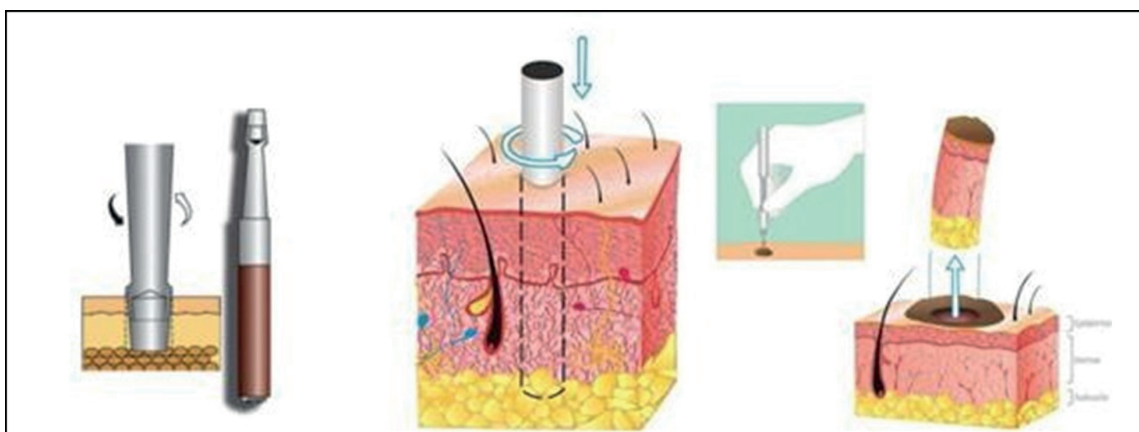

■ **Figura 52** – Coleta com punch. Fonte: <https://piel-l.org/libreria/item/917/>

## 7. COLPOCITOLOGIA ONCÓTICA – TESTE DE PAPANICOLAU

O exame consiste na identificação microscópica de células neoplásicas malignas ou pré-malignas que antecedem o surgimento do câncer. Tais células são colhidas na região do orifício externo do colo e canal endocervical, colocadas em uma lâmina transparente de vidro, coradas e levadas a exame ao microscópio.

Para que as lesões malignas ou pré-malignas sejam detectadas é necessário um esfregaço de boa qualidade, incluindo elementos representativos de todas as áreas de risco.

### 7.1 Materiais necessários

- Espéculo;
- Lâmina com extremidade fosca;
- Espátula de *Ayre*;
- Escova endocervical;
- EPI (luvas para procedimento, avental);
- Formulário de requisição do exame;
- Lápis nº 2 (para identificação da lâmina);
- Fixador apropriado;
- Recipiente para acondicionamento das lâminas;
- Lençol para cobrir a paciente.

### 7.2 Equipamentos necessários à coleta

- Mesa ginecológica;
- Mesa auxiliar;

- Biombo ou local reservado para troca de roupa da paciente;
- Escada de dois degraus;
- Foco de luz com cabo flexível;
- Recipiente para descarte dos resíduos de saúde.

### 7.3 Preenchimento do formulário

- Impresso padronizado pelo Ministério da Saúde, único em todo o território nacional;
- Este impresso está vinculado a um sistema informatizado que permite um banco de dados uniforme, possibilitando comparação entre as mais distintas regiões: propicia definição de ações estratégicas, bem como gera o Boletim de Produção Ambulatorial (BPA), através do qual se efetiva o pagamento do procedimento realizado. Preencher:
  - Com caneta esferográfica;
  - Em letra de forma, obedecendo aos campos de cada letra;
  - Com o maior número de informações;
  - Com nomes completos sem abreviações;
  - Obrigatório o número do cartão nacional de saúde.

**a) Cabeçalho:** Identificação da Unidade de Saúde (sugere-se a confecção de um carimbo ou etiqueta adesiva contendo os dados da Unidade: nome, supervisão, endereço, telefone).

**b) N° do prontuário:** É o número que identifica a usuária que consta no livro de registro da prevenção, sequencial e pertence à Unidade.

**c) Nome completo da paciente ou do paciente trans:** Identificação nominal.

**d) Nome completo da mãe:** Permite diferenciar pessoas com o mesmo nome e mapear a trajetória daquela usuária no programa de controle do câncer.

**e) Itens:** Apelido, nome social (atualizado no SIGA), identidade, órgão emissor, UF e CPF. Só devem ser preenchidos se for possível identificar essas informações. Caso contrário, deixá-las em branco.

**f) Data de nascimento:** Permite ao laboratório identificar se as características do material colhido são compatíveis com a idade da mulher/homem trans.

**g) Dados residenciais:** São importantes para a localização da paciente caso ocorra algum problema com o seu exame, como por exemplo, a necessidade de nova coleta ou resultado significativamente alterado.

**h) Informações da coleta:** Parte do formulário que visa investigar o histórico da paciente; Citologia anterior? Há quanto tempo? Informações clínicas: questione a usuária se está usando DIU (dispositivo intrauterino), se está grávida, se está fazendo algum tratamento a base de hormônio, se já se submeteu à radioterapia pélvica.

**i) Data da última menstruação:** Este dado é importante para o laboratório realizar o exame.

**j) Inspeção do colo:** Itens do nº 27 a 30 - devem ser preenchidos pelo profissional que realizará o exame, após a coleta.

**k) Data da coleta:** Servirá para controle do laboratório e da Unidade requisitante.

**l) Coletor:** Nome de quem efetivamente colheu o exame.

**O verso do formulário é de uso exclusivo do laboratório.**

#### 7.4 Técnica de coleta

- Solicite à usuária/usuário trans que esvazie a bexiga;
- Em seguida que retire a parte inferior da roupa, dando-lhe um lençol para que se cubra;
- Ajudá-lo (la) a posicionar-se na mesa;
- Escolha o espécúlo mais adequado ao tamanho da vagina da usuária/usuário trans: A dificuldade em localizar o colo pode estar na escolha errada do tamanho do espécúlo (de tamanho pequeno deve ser utilizado em mulheres/homens trans que não tiveram parto vaginal/normal, muito jovens, menopausadas e em mulheres/homens trans muito magras; espécúlo de tamanho grande pode ser o indicado para mulheres múltíparas e para as obesas; condições intermediárias ou em caso de dúvida, use o de tamanho médio);
- Introduzir o espécúlo, sem lubrificá-lo, em posição vertical com uma ligeira inclinação de 15 graus;
- Em caso de pessoa idosa de vagina extremamente ressecada, recomenda-se molhar o espécúlo com soro fisiológico;
- Iniciada a introdução faça uma rotação de 90 graus, deixando-o em posição transversa, com a fenda do espécúlo na posição horizontal;
- Após introduzido, abra-o lentamente com delicadeza;
- Fazer a inspeção da vulva. Se visualizar o colo e houver grande quantidade de muco ou secreção, secar com uma gaze montada em uma pinça;
- Após a retirada do espécúlo realizar a inspeção da vulva e períneo.

**Figura 53** – Procedimento de coleta material exame citopatológico do colo do útero (Papanicolau). Fonte - Manual técnico: Saúde da Mulher nas Unidades da Saúde. Secretaria da Saúde, Coordenação da Atenção Básica/Estratégia Saúde da Família. 4. Ed. São Paulo: SMS, 2016.

**Figura 54** – Procedimento de coleta material exame citopatológico do colo do útero (Papanicolau). Introdução espécuro. Fonte - Manual técnico: Saúde da Mulher nas Unidades da Saúde. Secretaria da Saúde, Coordenação da Atenção Básica/Estratégia Saúde da Família. 4. Ed. São Paulo: SMS, 2016.

## 7.5 Sítios de coleta

### a) Ectocérvice

- Utilizando a espátula de madeira tipo *Ayre*, do lado que apresenta reentrância, encaixar a ponta mais longa da espátula no orifício externo do colo, fazendo uma raspagem na mucosa ectocervical em movimento rotativo de 360 graus, em torno de todo o orifício;
- Fazer um esfregaço na lâmina utilizando 1/3 do espaço disponível.

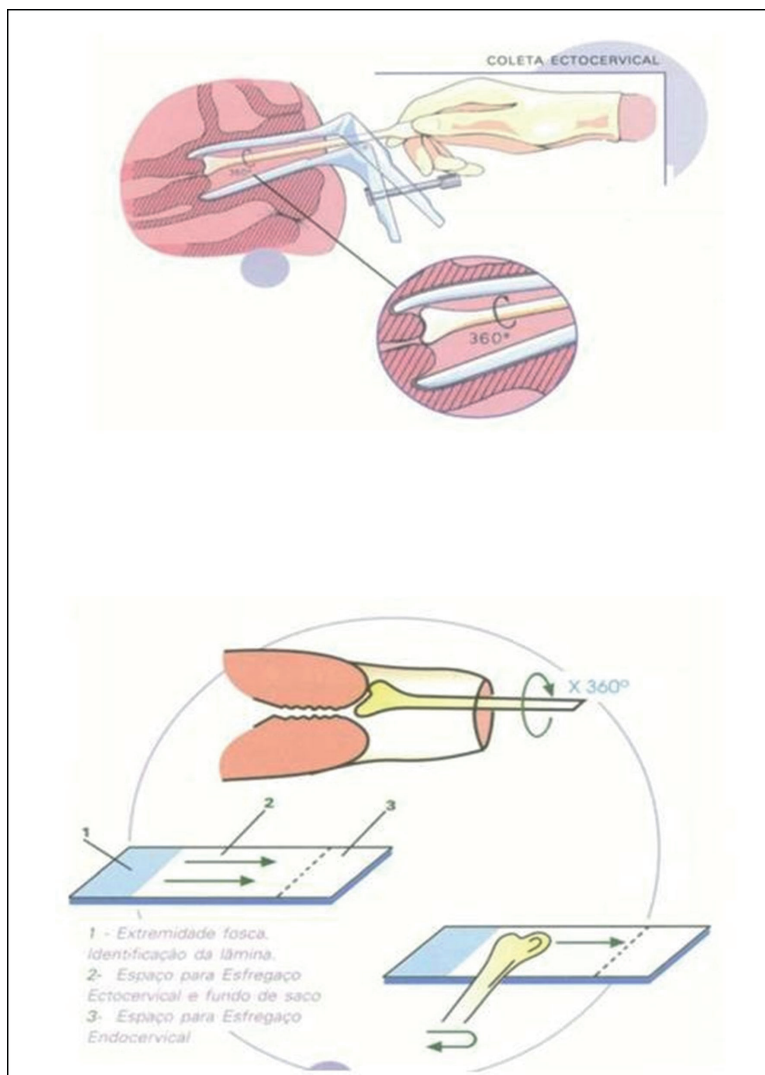

**Figura 55** – Procedimento de coleta material exame citopatológico do colo do útero (Papanicolaou). Ectocérvice. Fonte: Manual técnico: Saúde da Mulher nas Unidades da Saúde. Secretaria da Saúde, Coordenação da Atenção Básica/Estratégia Saúde da Família. 4. Ed. São Paulo: SMS, 2016.

### b) Endocérvice

- Utilizando a escova de coleta endocervical, recolha o material introduzindo a escova delicadamente no canal cervical, girando-a 360 graus;
- No 1/3 restante da lâmina estenda o material rolando a escova de cima para baixo.

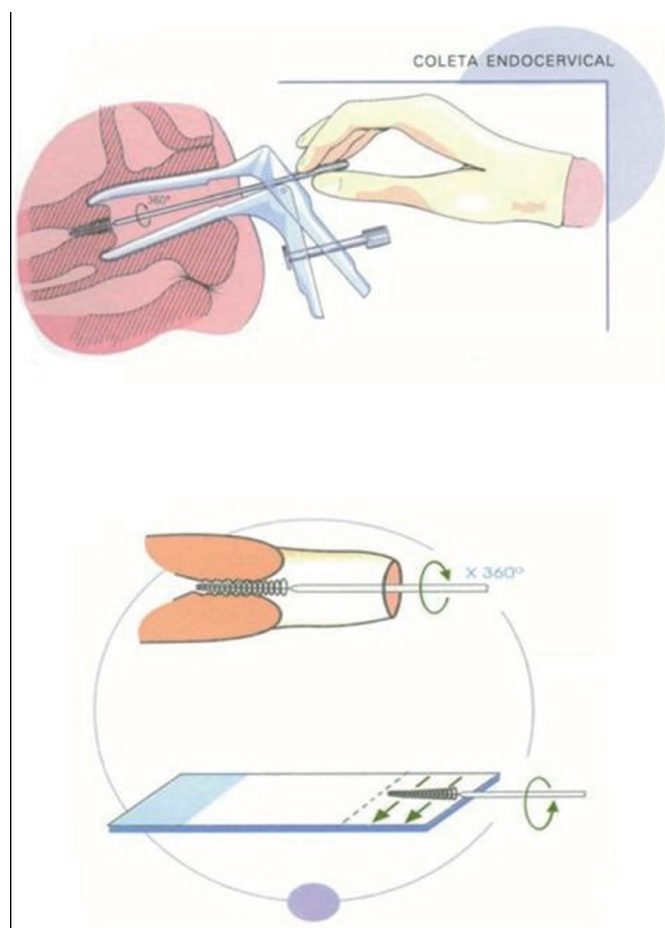

**Figura 56** – Procedimento de coleta material exame citopatológico do colo do útero (Papanicolau). Endocérvice. Fonte: Manual técnico: Saúde da Mulher nas Unidades da Saúde. Secretaria da Saúde, Coordenação da Atenção Básica/Estratégia Saúde da Família. 4. Ed. São Paulo: SMS, 2016.

## 7.6 Fixação do material

Deve ser procedida logo após a coleta, sem nenhuma espera. Visa conservar o material colhido, mantendo as características originais das células.

São três as formas de fixação:

### a) Polietilenoglicol (gotas) (não disponibilizado por SMS-SP)

Pingar 3 ou 4 gotas da solução fixador sobre o material, que deverá ser completamente coberto pelo líquido. Deixar secar ao ar livre, em posição horizontal, até a formação de uma película leitosa e opaca na sua superfície.

### b) Álcool a 95% (não disponibilizado por SMS-SP)

A lâmina com material deve ser submersa no álcool a 95% em potes de boca larga.

### c) Propinilglicol (*spray*)

Borrifar a lâmina com o spray fixador a uma distância de 30 cm.

## 7.7 Conclusão do procedimento

- Fechar o espéculo;
- Retirá-lo delicadamente;
- Auxiliar a usuária/usuário trans a descer da mesa;
- Solicitar que a usuária/usuário trans se troque;
- Orientar a usuária/usuário trans para que venha retirar o exame conforme a rotina da sua Unidade de Saúde.

## 7.8 Acondicionamento e envio das lâminas ao laboratório

As lâminas devem ser identificadas individualmente, com o número do prontuário e iniciais do nome da usuária/usuário trans, sendo acondicionadas em embalagens específicas para o transporte. As iniciais grafadas no fosco das lâminas deverão ser idênticas as do cartão nacional de saúde. Para os laboratórios que possuem etiquetas de envio, as etiquetas do laboratório deverão ser afixadas: uma na embalagem da lâmina e outra no pedido (formulário apropriado do SISCOLO).

# 8. COLETA LABORATORIAL CONSULTÓRIO NA RUA, SAE E CTA

## 8.1 Consultório na Rua – Coleta Estendida

A execução das coletas estendidas é de responsabilidade das equipes de Consultório na Rua de cada Coordenadoria de Saúde.

O objetivo é realizar, inicialmente, o Teste Rápido (TR) para HIV, Sífilis e ou Hepatite B e C, caso o resultado do TR seja reagente, proceder às coletas abaixo após a liberação do resultado do TR.

### a) Coleta de HIV

Coletar amostras em tubos de EDTA, conforme descrito abaixo – retirar os tubos nas Unidades físicas. Se possível retirar os tubos de EDTA com gel, nos SAEs para coleta de Carga Viral HIV.

- Para CD4/CD8: Coletar um (1) tubo de EDTA. Manter à temperatura ambiente (15 a 22°C);
- Para CARGA VIRAL: Coletar dois (2) tubos de EDTA. (se possível utilizar tubo de EDTA gel separador). Manter em caixa isotérmica com gelo reciclável (“gelox”).

### b) Coleta de Sorologias

- Caso os TR de Sífilis e ou Hepatite B/C sejam reagentes, proceder com as coletas de sorologia conforme item 1.3 deste Caderno de Apoio à Coleta de Exames.

### c) Encaminhamento das amostras

Encaminhar para o SAE de referência no **mesmo dia** da coleta.

- Rotina do dia

Quando a coleta for realizada de manhã, a equipe do Consultório na Rua poderá encaminhar até às 8h30, para que a Unidade possa preparar a amostra e enviar com o transporte do prestador.

- Coleta após o horário preconizado de retirada do material biológico na Unidade

A coleta de carga viral em tubo de EDTA sem gel tem estabilidade de 24 horas, a fim de manter a qualidade da amostra até o horário de recebimento do laboratório.

## 8.2 SAE/CTA

O objetivo é realizar, inicialmente, o Teste Rápido (TR) para HIV, Sífilis e ou Hepatite B e C, caso o resultado do TR HIV seja reagente, proceder às coletas abaixo após a liberação do resultado do TR.

### a) Coleta de HIV

Coletar em tubos de EDTA (tampa roxa) que são solicitados via GSS.

- Para CD4/CD8: Coletar um (1) tubo de EDTA, manter à temperatura ambiente (não armazenar em geladeira). Encaminhar para o laboratório de referência até 24 horas após a coleta;
- Para CARGA VIRAL: Coletar dois (2) tubos de EDTA (com ou sem gel separador):

- **EDTA com gel separador:** manter de 15 a 30°C por até 6 horas antes da centrifugação. Centrifugar o tubo a 3.000 rpm por 10 minutos, após a centrifugação o plasma pode ser armazenado diretamente no tubo com gel separador de 2 a 8 °C por até 3 dias. Encaminhar para o laboratório de referência em até 04 dias após a coleta;

- **EDTA sem gel separador:** manter em temperatura ambiente (15 a 30°C) até 6 horas. Encaminhar para o Laboratório de referência de Carga Viral no mesmo dia da coleta ou no próximo dia, desde que não ultrapasse 24 horas.

## 8.3 Acondicionamento

### • CD4/CD8

- Manter em temperatura ambiente (não armazenar em geladeira);
- Acondicionar o tubo em saco picotado;
- Acondicionar o tubo em flyer.

### • Carga viral

- Centrifugar;
- Manter a amostra refrigerada entre 2 a 8°C;
- Acondicionar o tubo em saco picotado;
- Acondicionar o tubo em flyer.

## 8.4 Preenchimento dos documentos

- O tubo deve estar identificado com a etiqueta do laboratório específica para CV-HIV/C/CD8;
- Preenchimento do Laudo Médico para emissão de Boletim de Produção Ambulatorial Individualizado (BPAI) – Quantificação de Ácido Nucléico – Carga Viral HIV;

- Preenchimento do Laudo Médico para emissão de BPAI – Contagem de Linfócitos T-CD4/CD8;
- Preenchimento completo com nome da mãe, data de nascimento, prontuário, cartão nacional de saúde, CPF, data e horário da coleta **IMPORTANTE: todos os itens com asteriscos são de preenchimento obrigatório;**
- Nome completo do solicitante e conselho de classe do profissional solicitante (médico, enfermeiro ou farmacêutico).

### 8.5 Retirada de laudo

Via web no site: (<https://laudo.aids.gov.br/login>) ou físico no SAE de referência (para Consultório na Rua).

### 8.6 Critérios de Rejeição da amostra de coleta externa pela Unidade de Saúde

- Amostra coletada com anticoagulante que não seja EDTA;
- Amostra com tempo de coleta que exceda o tempo preconizado e não refrigerada para carga viral;
- Coleta com baixo volume (relação anticoagulante/sangue incorreta);
- Amostra sem a correta identificação que deve ser feita no momento da coleta (nome do paciente, data de nascimento);
- Amostra sem requisição ou requisição incompleta;
- Amostra identificada somente com iniciais;
- Amostra identificada somente com números;
- Amostra com identificação diferente da requisição;
- Amostra lacrada com adesivo aderente ou fita adesiva.

## 9. PCR CLAMÍDIA/GONORREIA

### Materiais necessários:

- Frasco coletor de urina;
- Kit multicoleta (meio de transporte, swab, pipeta para transferir a urina);
- EPIs (luvas, óculos, máscara e avental descartável).

### Acondicionamento kit de coleta

- Armazenar entre 15 a 30°C

### Instruções para coleta

#### Tipos de amostra:

- a) Urina;

- b) Mucosa orofaringe;
- c) Mucosa anal;
- d) Secreção uretral peniana;
- e) Esfregaços endocervicais ou vaginais.

Proceder com a coleta de amostras biológicas para detecção de CT/NG, de acordo com as orientações do laboratório executor.

### **Orientações gerais:**

**a) Urina:** O usuário deverá estar sem urinar há, pelo menos, uma hora antes da coleta de amostra. Coletar os primeiros 20 a 30 mL de urina (a primeira parte do fluxo urinário), que é a fração que contém maior concentração de componentes relevantes para diagnóstico; acondicionar a amostra conforme orientações do laboratório executor;

**b) Mucosa orofaringe:** Realizar a coleta tocando a orofaringe, através da inserção do swab na porção superior da faringe (após a úvula) e realizar movimentos circulares para obter células da mucosa, evitando tocar em qualquer parte da boca; Introduzir o swab no tubo (com a ponta para baixo), quebrar a haste e tampar o tubo logo em seguida; Certificar que a tampa está corretamente enroscada e se o líquido (meio de transporte) está presente no tubo; Conferir se a amostra colhida confere com a etiqueta constante no tubo;

**c) Mucosa anal:** Realizar a limpeza da região anal com papel higiênico ou gaze molhada (com água ou solução fisiológica). Introduzir o swab no reto, cerca de 1 centímetro, fazer movimentos circulares junto à parede retal raspando o material das criptas por 30 segundos, para absorver a secreção. Introduzir o swab no tubo (com a ponta para baixo), quebrar a haste e tampar o tubo logo em seguida; Certificar que a tampa está corretamente enroscada e se o líquido (meio de transporte) está presente no tubo; Conferir se a amostra colhida confere com a etiqueta constante no tubo; Caso note a presença de muitas fezes, a coleta deve ser repetida;

**d) Secreção uretral peniana e esfregaços endocervicais ou vaginais:** Não ter utilizado cremes vaginais, lubrificantes, sabonetes, duchas íntimas há, pelo menos, 3 dias antes da coleta; durante o período menstrual, realizar coleta nos momentos de fluxo reduzido.

### **Acondicionamento amostras coletadas**

- Armazenamento e transporte: seguir as instruções de acordo com o laboratório executor.

### **Avisos e Precauções**

- Atentar ao uso de EPIs;
- O desempenho ideal dos ensaios requer a coleta e manuseio adequado das amostras;
- Usar apenas o *swab* de haste fornecido pela empresa. O *swab* deve permanecer no tubo de transporte após a coleta da amostras;
- Coletas vaginais e endocervicais: Não ter utilizado cremes vaginais, lubrificantes, sabonetes, duchas íntimas há, pelo menos, 3 dias antes da coleta; durante o período menstrual, realizar coleta nos momentos de fluxo reduzido;

- A amostra de urina deve atingir a marca de enchimento na janela do rótulo do tubo, caso contrário é necessário proceder à nova coleta;
- Descontaminar e descartar todas as amostras, reagentes e outros materiais potencialmente contaminados em conformidade com os regulamentos locais, estaduais e federais aplicáveis.

## 10. GENOTIPAGEM DE HIV, DIAGNÓSTICO DA INFECÇÃO DO HIV-2, DETECÇÃO DO DNA PRÓ-VIRAL DO HIV-1, TIPIFICAÇÃO DE HLA B\*57:

Para a solicitação dos exames de genotipagem de HIV, diagnóstico da infecção do HIV-2, detecção do DNA Pró-viral do HIV-1 e tipificação de HLA B\*57:01, devem ser seguidos os critérios previstos nos Protocolo Clínico e Diretrizes Terapêuticas para Manejo da Infecção pelo HIV (PCDT) do Ministério da Saúde e as recomendações técnicas previstas nos manuais de diagnóstico, ofícios e instruções de coleta do Ministério da Saúde, disponíveis em: <https://www.gov.br/aids/pt-br>

## 11. TESTE DO PEZINHO – INSTITUTO JÔ CLEMENTE

### 11.1 Triagem Neonatal – Exames Diagnósticos

A SMS-SP, em dezembro de 2020, ampliou a triagem neonatal dos recém-nascidos (RN), de 6 para 50 exames.

Além da Fenilcetonúria, Hipotireoidismo Congênito, Anemia Falciforme (e demais Hemoglobinopatias), Deficiência da Biotinidase, Hiperplasia Adrenal Congênita e Fibrose Cística, oferece diagnóstico para mais 44 doenças (implantação gradual).

Na Figura 57 constam os 6 exames realizados em amostras de sangue em papel filtro (Teste do Pezinho Básico).

Nome do exame	Doença diagnosticada
Hormônio Tireoestimulante – NTSH	Hipotireoidismo congênito
Fenilalanina Neonatal – PKU	Fenilcetonúria
Dosagem da Biotinidase Neonatal – BIO	Deficiência de Biotinidase
Hemoglobinopatias – HB	Anemia falciforme e outras hemoglobinopatias
N170HP Progesterona – N170HP	Hiperplasia Adrenal Congênita
Tripsina Imunorreativa Neonatal – IRT	Fibrose Cística

Figura 57 – Teste do Pezinho Básico. Fonte: [www.ijc.org.br](http://www.ijc.org.br)

Os exames do Teste do Pezinho Ampliado (44 novos exames) são apresentados na Figura 58.

Nome do exame	Doença diagnosticada
GAOS	Galactosemia
GALTS	Galactosemia
G6PD	Deficiência de G6PD
TOXO	Toxoplasmose Congênita
TANDEM / NEOTANDEM	Erros Inatos do Metabolismo (38 doenças)
KRECS	Agamaglobulinemia (AGAMA)
TRECS	Imunodeficiência Combinada Grave (SCID)

Figura 58 – Teste do Pezinho Ampliado. Fonte: [www.ijc.org.br](http://www.ijc.org.br)

### 11.2 Informações sobre o Papel Filtro

O papel filtro especial, utilizado para o “Teste do Pezinho”, tem uma importância fundamental. Está padronizado para programas de triagem neonatal em todo o mundo e apresenta características que possibilitam uma absorção adequada de sangue durante a coleta, além de facilitar o processo de eluição na fase laboratorial propriamente dita.

Deve ser armazenado em salas com temperatura ambiente, ou seja, sem variações de temperatura.

São necessários alguns cuidados no armazenamento do papel filtro **antes da coleta**, para que não se corra o risco de comprometimento dos resultados dos exames:

- Não o manter em mesas ou arquivos que estejam expostos ao sol, evitando assim o ressecamento;
- Não o guardar na geladeira, **antes da coleta**, para não tornar úmida a superfície que será utilizada para colher o sangue;
- Não guardar os blocos em gavetas de “gabinetes”, que fiquem ao lado de pias, pois estes ambientes são extremamente úmidos;
- Não fazer estoques dos blocos de papel filtro. O tempo, aliado ao armazenamento inadequado, poderá comprometer sua qualidade;
- Deve ser evitado o armazenamento dos blocos no berçário, pois este é um local onde a temperatura e a umidade são geralmente maiores do que as ideais para a preservação do papel filtro.

### 11.3 Preenchimento da Ficha de Coleta – Papel Filtro

A ficha de coleta deve ser preenchida antes da realização da coleta do exame, com caneta esferográfica de cor preta ou azul, em letra legível, **sem rasuras e sem uso de corretivos**.

Figura 59 – Ficha de coleta. Fonte: [www.ijc.org.br](http://www.ijc.org.br)

Essa ficha é dividida em 3 partes, conforme imagem:

1-Parte da ficha onde é realizada a coleta de sangue e onde consta a data de validade do papel filtro, que deve ser verificada antes da coleta. O canhoto, onde se encontra a tira de papel filtro, deve ser preenchida, porém **não deve ser destacada**.

Figura 60 – Ficha de coleta. Fonte: [www.ijc.org.br](http://www.ijc.org.br)

## 11.4 Coleta – Teste do Pezinho

O Teste do Pezinho é um direito de toda criança nascida em território nacional. Deve ser colhido após as 48h01min de vida, ou, no máximo, até o 5º dia de vida, de modo que o resultado seja liberado antes de qualquer sinal ou sintoma.

Essa regra deve ser aplicada em toda e qualquer situação, tendo o bebê nascido a termo ou prematuro, em uso de leite materno, fórmula ou Nutrição Parenteral Parcial (NPP), tendo recebido ou não transfusão. Em caso de uso de NPP, recomenda-se, se autorizado pelo médico, a pausa de duas horas para realização da coleta. Caso a pausa não seja possível, a coleta deve ser realizada da mesma forma.

Orientamos que, caso o bebê complete as 48h01min de vida sem ter tido contato com nenhuma proteína, aguarde a introdução e a ingestão por 24 horas para posteriormente realizar a coleta. Se não houver previsão para introdução de proteína, realizar a coleta e sinalizar na ficha a não ingestão.

Coletas realizadas antes das 48h01min de vida são consideradas precoces e, nestes casos, uma nova coleta se faz necessária.

Coletas realizadas após o 28º dia de vida do bebê são consideradas tardias e, nestes casos, exames confirmatórios serão necessários, já que algumas das patologias triadas não são possíveis de detecção em papel filtro após o 28º dia de vida do bebê.

Se a amostra colhida estiver inadequada para análise, nova coleta será necessária.

**Para demais informações sobre o preenchimento da ficha de coleta consultar o Manual de Instruções do teste do Pezinho – Laboratório do Instituto Jô Clemente, disponível em: <https://ijc.org.br/Paginas/manual-coleta.aspx>**

### 11.4.1 Coleta do exame

Na sala de coleta, a enfermeira deve separar todo o material necessário para a coleta (deixando-o em uma superfície limpa e seca), verificar a validade do papel filtro e ter as fichas de exames já preenchidas com o código da entidade, número de lote e o número do exame.

A seguir, ela preencherá as outras informações e entregará a via do responsável, comunicando o prazo para a retirada dos resultados.

## Material necessário para realização da coleta:

1. Algodão; \_\_\_\_\_
2. Álcool 70%; \_\_\_\_\_
3. Lanceta adequada para coleta; \_\_\_\_\_
4. Luvas de procedimento \_\_\_\_\_
5. Papel filtro preenchido; \_\_\_\_\_
6. Curativo; \_\_\_\_\_
7. Suporte para secagem da amostra; \_\_\_\_\_
8. Papel alumínio; \_\_\_\_\_
9. Saco plástico sem furos; \_\_\_\_\_
10. Pote plástico com tampa; \_\_\_\_\_

**Figura 63** – Material para coleta. Fonte: [www.ijc.org.br](http://www.ijc.org.br)

O fornecimento correto de todas as informações solicitadas na ficha de cada exame é muito importante, pois dele depende o cumprimento de toda padronização de recebimento e processamento das amostras.

1- Calçar as luvas de procedimento;

2- A criança deve ser posicionada preferencialmente no colo de um dos pais ou responsáveis, de frente para quem segura e de costas para o profissional que está coletando “posição de arrote”. Este posicionamento facilita a circulação sanguínea para os membros inferiores e assim facilita a coleta, conforme figura 63.

Caso não seja possível realizar a coleta nessa posição, existem duas outras formas possíveis, conforme figuras 64, 65 e 66.

**Figura 64** – Posição recomendada do recém-nascido para a coleta. Fonte: [www.ijc.or.br](http://www.ijc.or.br)

1- Bebê deltado em posição lateralizada

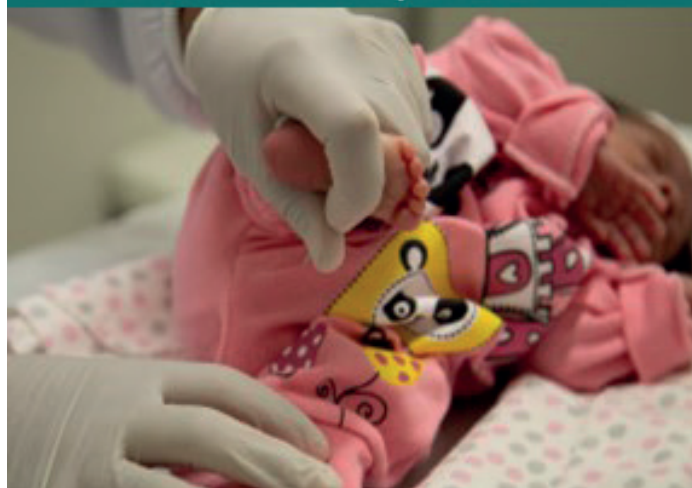

2- Bebê no colo do próprio profissional

Figuras 65 e 66 - Posição recomendada do recém-nascido para a coleta. Fonte: [www.ijc.or.br](http://www.ijc.or.br)

3- Aquecer e massagear o calcanhar do RN com o objetivo de garantir a vasodilatação adequada para coleta;

**Atenção:** não fazer a punção enquanto o calcanhar do RN não estiver aquecido e a vasodilatação visível.

4- Faça antisepsia do calcanhar do bebê com algodão/swab umedecido em álcool 70%, aguarde o álcool secar;

Figura 67 – Antissepsia do calcanhar. Fonte: [www.ijc.or.br](http://www.ijc.or.br)

**Não utilize álcool iodado, clorexidina em nenhuma forma, mertiolate colorido ou qualquer outra substância que não tenha sido a indicada, para não causar interferências no resultado do exame.**

5- A punção deve ser realizada na lateral inferior da região plantar do pé, local com bom fluxo sanguíneo para a coleta e com pouca possibilidade de atingir alguma estrutura óssea. Obedecer rigorosamente aos locais de punção: S=SIM – local ideal de punção;

**Importante:** Capilares e agulhas não são instrumentos adequados para este tipo de punção e não devem ser utilizados.

Figura 68 – Local de punção. Fonte: [www.ijc.or.br](http://www.ijc.or.br)

6- Evite o sangramento abundante, pois resultará em uma camada excessiva de sangue no papel. Se isso acontecer, estanque o sangramento com algodão seco e aguarde um fluxo de sangue mais lento e contínuo.

■ **Figura 69** – Amostra biológica (gota de sangue). Fonte: [www.ijc.or.br](http://www.ijc.or.br)

#### 11.4.2 Preenchimento dos círculos com sangue

Deve-se tomar cuidado com o manuseio, durante o preenchimento, para não alterar as características originais do papel filtro e evitar tocar nos círculos do papel filtro antes ou após a coleta, para evitar a contaminação da amostra ou interferências na camada de papel.

1- Encoste o verso do primeiro círculo do papel filtro na gota de sangue formada. Deixe o sangue fluir naturalmente;

■ **Figura 70** – Aposição do papel filtro na gota de sangue. Fonte: [www.ijc.or.br](http://www.ijc.or.br)

2- Não faça “ordenha”, pois esta libera plasma dos tecidos vizinhos, diluindo o sangue e tornando o material inadequado;

3- Preencha o círculo por completo e **não** inicie o procedimento na frente e vire o verso, ou o contrário. É necessário que o sangue seja absorvido pelo papel filtro e **transpasse** para o lado oposto naturalmente;

**Figura 71** – Preenchimento completo da superfície do círculo. Fonte: [www.ijc.or.br](http://www.ijc.or.br)

4. Preencha todos os círculos solicitados, repetindo o procedimento anterior em um círculo de cada vez;

5. O preenchimento deve ser sequencial, nunca retorne ao círculo anterior. O preenchimento total dos círculos fornecerá a quantidade de material necessário para a realização de todos os exames. A camada final de sangue deve ser fina e homogênea, sem excesso ou manchas;

**Observadas contra a luz, as amostras bem colhidas devem ter um aspecto homogêneo e transparente quando ainda molhadas. Certifique-se, neste momento, que a amostra está de acordo com os padrões de qualidade da fase pré-analítica.**

6- Após a coleta, realizar uma leve pressão com um pedacinho de algodão, antes de proceder com a colocação do curativo. Ao finalizar, coloque o curativo no local puncionado.

**Figura 72** – Etapas do curativo. Fonte: [www.ijc.or.br](http://www.ijc.or.br)

### 11.4.3 Qualidade das amostras

Uma amostra adequada resultará em um procedimento laboratorial seguro e, consequentemente, em resultados confiáveis.

Figura 73 – Amostra de boa qualidade – sangue passou para o verso. Fonte: [www.ijc.or.br](http://www.ijc.or.br)

Serão rejeitadas para análise as amostras cujo material for considerado inadequado. As causas mais frequentes de devolução das amostras em virtude de sua qualidade são demonstradas nas Figuras de 74.

- ⊗ **Amostra insuficiente:** .....  
  
Isso geralmente ocorre quando o profissional não aguarda a formação da gota de sangue e encosta o papel filtro por diversas vezes nas pequenas gotinhas.
- ⊗ **Amostra molhada:** .....  
  
Essa condição ocorre quando o profissional não aguarda a secagem completa da amostra para enviar ao IJC.
- ⊗ **Amostra concentrada e em excesso:** .....  
  
Essa situação acontece quando há a sobreposição de várias gotas de sangue no mesmo círculo ou quando a coleta é feita através de punção venosa e gotejamento inadequado no papel filtro.

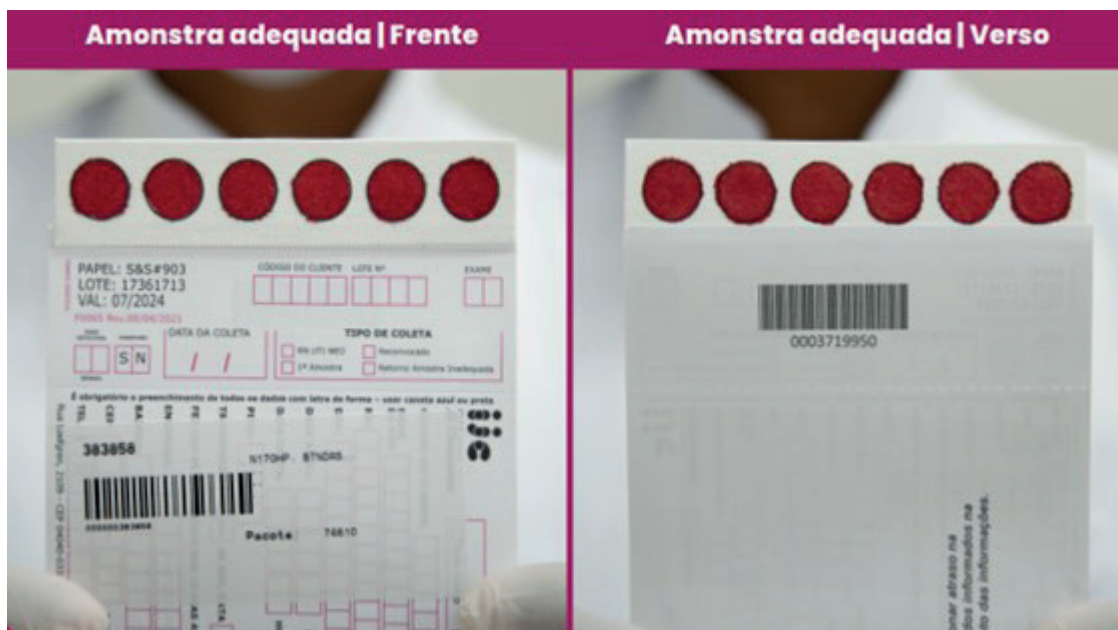

Figura 74 – Amostras consideradas inadequadas. Fonte: [www.ijc.or.br](http://www.ijc.or.br)

### 11.5. Secagem das amostras

O sangue, depois de colhido, deve ser seco adequadamente. Para isso, a amostra deve ser mantida em ambiente adequado, com temperatura e umidade controladas.

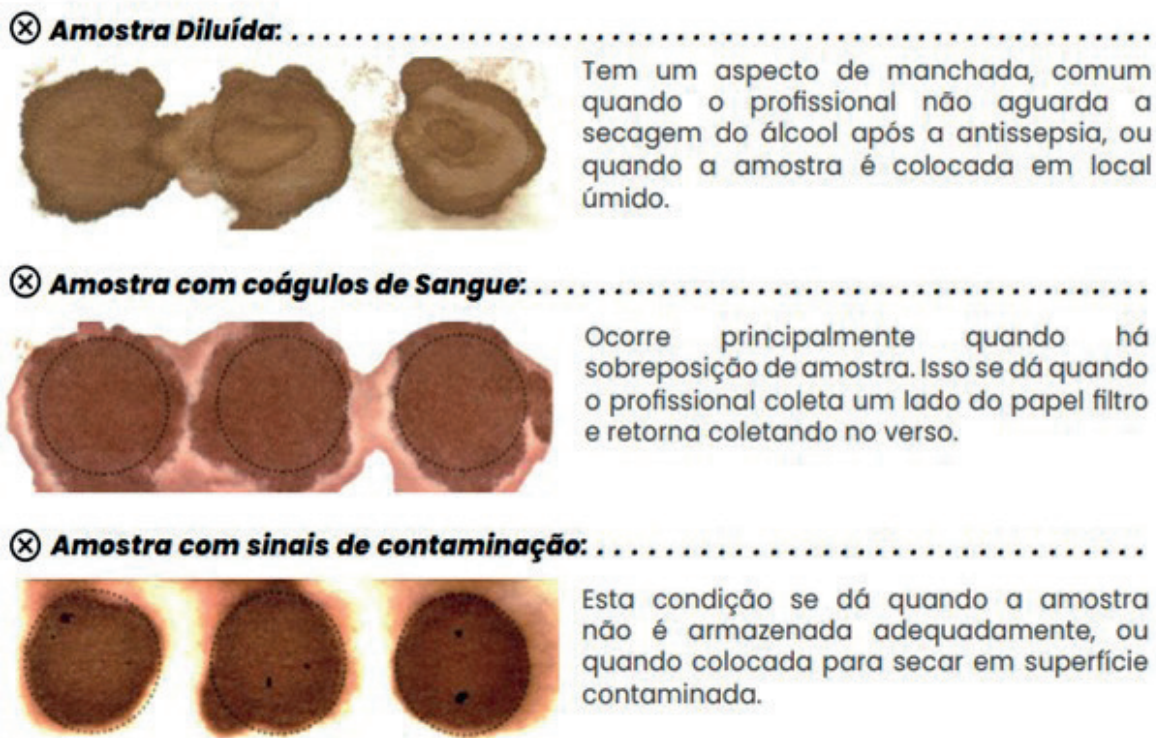

Figura 75– Secagem das amostras. Fonte: [www.ijc.org.br](http://www.ijc.org.br)

- Manter à temperatura ambiente;
- Manter as fichas de exame na posição horizontal (não pendurar) e livres de qualquer contato com superfícies possivelmente contaminadas;
- Evitar a exposição ao sol, ação de ventiladores, estufas, lâmpadas, etc.;

- O tempo de secagem varia conforme as características climáticas de cada dia e de cada região. Recomenda-se um período de secagem entre três e quatro horas, a depender da região e clima;
- O sangue, depois de seco, deve estar homogêneo e apresentar uma coloração “acastanhada”.

Figura 76 – Amostra seca. Fonte: [www.ijc.org.br](http://www.ijc.org.br)

### 11.6 Embalagem e Armazenamento das amostras

Depois de completado o processo de secagem, as amostras podem ser reunidas, e empilhadas. Devem ser embaladas em papel alumínio, saco plástico sem furos, colocadas em uma caixa plástica com tampa e acondicionadas em geladeira. Esta embalagem deverá ser efetuada da seguinte maneira:

I- Embrulhar totalmente (não só a parte do papel filtro) a pilha de amostras em papel alumínio;

II- Embalar este pacote em um saco plástico íntegro (sem nenhum furo);

III- Vedar completamente esta embalagem, colocando-a dentro de uma caixa de plástico com tampa;

IV- Acondicionar na geladeira, em temperatura de 2 a 8° C até o envio do material.

Figura 77 – Embalagem e armazenamento das amostras. Fonte: [www.ijc.org.br](http://www.ijc.org.br)

### 11.7 Envio ao Laboratório do Instituto Jô Clemente

As amostras devem ser enviadas ao Instituto Jô Clemente o mais rápido possível, não devendo ultrapassar 6 dias, tendo sempre em vista a importância do diagnóstico precoce num programa de prevenção.

A conservação e agilidade no transporte da amostra são de extrema importância, essencialmente por dois motivos:

A atividade da enzima biotinidase decai com o tempo e com o calor, podendo ser um fator de risco para o aumento do número de casos falso positivos;

Necessidade de agilidade no diagnóstico da triagem da hiperplasia adrenal congênita, uma vez que a crise de perda de sal ocorre em geral a partir da segunda semana de vida.

**Manual de Instruções do Teste do Pezinho – Laboratório do Instituto Jô Clemente está disponível na íntegra em <https://ijc.org.br/Paginas/manual-coleta.aspx>**

## ● ● ● ● REFERÊNCIAS BIBLIOGRÁFICAS

Andriolo, A.O Reis, A.Pulchinelli, A.C.Gales, A M.O.Machado, C.Granato, D.R.Borges, E.B.N.Rodrigues, E.M.A.Rotondi, F.L.S.Cotrim, J.G.H.Vieira, L.E.C.Andrade, M.L.G.C.Ferraz, P.Leser, R.M.B.Maciel, Z.F.Bismark – Guias de Medicina Ambulatorial e Hospitalar UNIFESP/Escola Paulista de Medicina – Medicina Laboratorial, 2008.

AFIP. Manual de Exames-Medicina Diagnóstica. Disponível em: <https://shiftlis.afip.com.br/shift/lis/afip/elis/s01.iu.interface.web.consulta.Procedimento.cls?config=UNICO> Acesso em Outubro. 2024.

Associação Brasileira de Normas Técnicas (ABNT). Norma Brasileira nº 9.191. Sacos plásticos para acondicionamento de lixo – Requisitos e Métodos de Ensaio (NBR 9.191). Rio de Janeiro; 2008.

Norma Brasileira nº 10.004. Resíduos sólidos – Classificação (NBR 10004). Rio de Janeiro; 2004.

Norma Brasileira nº 10.807. Resíduos dos Serviços de Saúde. (NBR 10807). Rio de Janeiro; 1993.

Brasil. Ministério da Saúde. Plano nacional de Expansão a testagem para Covid. Nota Técnica nº 1217/2021.

Manual de Recomendações para o Controle da Tuberculose no Brasil. Brasília, 2019.

Brasil. Presidência da República. Lei 13.709 de 2018. Lei Geral de proteção de Dados pessoais (LGPD).

Brasil. Ministério da Saúde. RDC 222/2018 – Resolução da Diretoria Colegiada nº 222, de 28 de março; 2018. Regulamenta as boas práticas de gerenciamento de resíduos de serviços de saúde.

Gabinete do Ministério. Portaria nº 2.349 de 14 de setembro de 2017. Aprova a Classificação de Risco dos Agentes Biológicos elaborada em 2010, pela Comissão de Biossegurança em Saúde (CBS), do Ministério da Saúde.

Diretrizes para vigilância, atenção e eliminação da hanseníase como problema de saúde pública, Brasília, 2016.

Manual de Vigilância Sanitária sobre o transporte de material biológico humano para fins de diagnóstico clínico, 2015. Disponível em: <https://www.gov.br/anvisa/pt-br/assuntos/sangue/transporte-de-material-biologico/manual-de-transporte-de-material-biologico-humano.pdf> Acesso em Outubro. 2024.

RDC 504/2021. Resolução da Diretoria Colegiada nº 504, de 27 de maio de 2021. Dispõe sobre as boas práticas sobre o transporte de material biológico humano.

RDC 51/2011 – Resolução da Diretoria Colegiada nº 51, de 06 de outubro; 2011. Dispõe sobre os requisitos mínimos para a análise, avaliação e aprovação dos projetos físicos de estabelecimentos de saúde no Sistema Nacional de Vigilância Sanitária (SNVS).

RDC 59/2010 – Resolução da Diretoria Colegiada nº 59, de 17 de dezembro; 2010. Dispõe sobre os procedimentos e requisitos técnicos para a notificação e o registro de produtos saneantes.

RDC 42/2010 – Resolução da Diretoria Colegiada nº 42, de 25 de outubro; 2010. Dispõe sobre a obrigatoriedade de disponibilização de preparação alcoólica para fricção antisséptica das mãos, pelos serviços de saúde do País, e dá outras providências.

Segurança do Paciente em Serviços de Saúde: limpeza e desinfecção de superfícies. Brasília: 2012.

Segurança do Paciente em Serviços de Saúde: Higienização das mãos. Brasília: 2009.

RDC 36/2015 – Resolução da Diretoria Colegiada nº 36, de 26 de agosto; 2015. Dispõe sobre a classificação de risco, os regimes de controle de notificação e registro e os requisitos de rotulagem e instruções de uso de produtos para diagnóstico in vitro, inclusive seus instrumentos e dá outras providências.

RDC 786/2023 – Resolução da Diretoria Colegiada nº 786, de 05 de maio; 2023. Dispõe sobre os requisitos técnico-sanitários para o funcionamento de Laboratórios Clínicos, de Laboratórios de Anatomia Patológica e de outros Serviços que executam as atividades relacionadas aos Exames de Análises Clínicas (EAC) e dá outras providências.

RDC 50/2002 – Resolução da Diretoria Colegiada nº 50, de 21 de fevereiro; 2002. Dispõe sobre o regulamento técnico para planejamento, programação, elaboração e avaliação de projetos físicos de estabelecimentos assistenciais de saúde.

RDC 751/2022 – Resolução da Diretoria Colegiada nº 751, de 15 de setembro; 2022. Dispõe sobre a classificação de risco, os regimes de notificação e de registro, e os requisitos de rotulagem e instruções de uso de dispositivos médicos.

Guia de procedimentos técnicos Baciloscopia em Hanseníase, Ministério da Saúde Brasília, 2010.

Manual de Normas Técnicas e Rotinas Operacionais do Programa Nacional de Triagem Neonatal. Secretaria de Assistência à Saúde. Coordenação Geral de Atenção Especializada. Brasília/DF; 2002.

Manual Nacional de Vigilância Laboratorial da Tuberculose e outras Micobactérias, 2008.

Secretaria de Projetos Especiais de Saúde. Coordenação Nacional DST e AIDS. TELELAB. Disponível em: <https://telelab.aids.gov.br/index.php/cursos>. Acesso em Outubro. 2024.

Manual de apoio aos gestores do SUS. Organização da rede de laboratórios clínicos, Brasília/DF; 2001.

Portaria nº 15, de 23 de agosto; 1988. Determina que o registro de produtos saneantes domissanitários com finalidade antimicrobiana seja procedido de acordo com as normas regulamentares.

Prevenção do câncer do colo do útero: Manual técnico: laboratórios, Brasília, 2002.

Brasil. Ministério do Meio Ambiente. Resolução Conama nº 358, de 29 de abril; 2005. Dispõe sobre o tratamento e a disposição final dos resíduos dos serviços de saúde.

Brasil. Ministério do Trabalho e Emprego. Portaria nº 485, de 11 de novembro; 2005. Aprova a Norma Regulamentadora nº 32 (Segurança e Saúde no Trabalho Em Estabelecimentos de Saúde).

Portaria nº 3.214, de 08 de junho; 1978. Aprova as Normas Regulamentadoras – NR – do Capítulo V, Título II, da Consolidação das Leis do Trabalho, relativas à Segurança e medicina do Trabalho.

Brasil. Congresso Nacional. Lei nº 6.514, de 22 de dezembro; 1977. Altera o Capítulo V do Título II da Consolidação das Leis do Trabalho, relativo à Segurança e medicina do Trabalho e dá outras providências.

Cientificalab. Disponível em: <https://www.cientificalab.com.br/>. Acesso em Outubro. 2024.

E.P.Vallada. Manual de Exames de Urina, 4ª edição, Livraria Ateneu,1988.

F. Fischbach, R.N, B.S.N, M.S.M. Manual de enfermagem - Exames Laboratoriais &. Diagnosticos, 6ª edição, Editora Guanabara, 2000.

Laboratório de Exames Fleury. Exames laboratoriais e a importância dos cuidados pré-analíticos. Fleury. Disponível em: <https://www.fleury.com.br/medico/artigos-cientificos/exames-laboratoriais-e-a-importancia-dos-cuidados-pre-analiticos>. Acesso em Outubro. 2024.

Laboratório Hermes Pardini. Exames laboratoriais. Disponíveis em: <https://helpdeexames.com.br/busca/hermes-pardini-mg> . Acesso em Outubro. 2024.

Manual de Coleta do Teste do Pezinho – Laboratório do Instituto Jô Clemente está disponível na íntegra em <https://ijc.org.br/Paginas/manual-coleta.aspx> . Acesso em 21/10/2024.

N.S.Walters, B.H.Estridge, A.P.Reynaldes. Laboratório Clínico: Técnicas Básicas, 3ª edição, Editora Arimed,1998.

Sociedade Brasileira de Patologia Clínica/Medicina Laboratorial. PALC Norma 2021. Programa de Acreditação de Laboratórios Clínicos. Rio de Janeiro: 2021. 72p. Disponível em: [http://bibliotecasbpc.org.br/arcs/pdf/NormaPALC2021\\_web.pdf](http://bibliotecasbpc.org.br/arcs/pdf/NormaPALC2021_web.pdf). Acesso em Outubro. 2024.

Recomendações da Sociedade de Patologia Clínica e Medicina Laboratorial – Fatores pré-analíticos e interferentes em ensaio laboratoriais, 2020.

Boas práticas em Laboratório Clínico. 2020. Disponível em [http://177.69.167.178/pdf/RecomendacoesSBPCML\\_BoasPraticasEmLaboratorioClinico.pdf](http://177.69.167.178/pdf/RecomendacoesSBPCML_BoasPraticasEmLaboratorioClinico.pdf). Acesso em outubro. 2024.

Coleta de sangue venoso. 2ª ed. Disponível em: [http://177.69.167.178/pdf/RecomendacoesSBPCML\\_BoasPraticasEmLaboratorioClinico.pdf](http://177.69.167.178/pdf/RecomendacoesSBPCML_BoasPraticasEmLaboratorioClinico.pdf) . Acesso em outubro. 2024.

Gestão da fase pré- analítica. SBPC/ML: 2018.

Boas práticas em microbiologia clínica. 1ª ed. Barueri/SP: SBPC/ML; 2015.

Coleta e preparo da amostra biológica. 1ª ed. Barueri/SP: SBPC/ML; 2014.

Ribeiro GMF. Qualidade na Assistência Laboratorial da SMS-SP. Certificação de qualidade das salas de coleta de exames [dissertação de mestrado]. São Paulo: Secretaria de Estado da Saúde de São Paulo; 2016.

São Paulo. Secretaria Estadual da Saúde. Recomendações sobre o uso de luvas em serviços de saúde. Secretaria de Estado da Saúde. Centro de Vigilância Epidemiológica. Divisão de infecção hospitalar. 2016.

Resolução Comissão Intergestores Bipartite nº 10, de 30 de março, 2015. Aprova a implantação do Sistema Gerenciador de Ambiente Laboratorial – GAL no estado de São Paulo, conforme Cronograma Anexo I e Fluxo de Cadastro Anexo II. DOE, 31.03.2015, p. 27.

Centro de Vigilância Sanitária. Portaria CVS nº 13, de 04 de novembro; 2005. Trata das condições de funcionamento dos laboratórios de análises e pesquisas clínicas, patologia clínica e congêneres dos postos de coleta descentralizados aos mesmos vinculados, regulamenta os procedimentos de coleta de material humano realizados nos domicílios dos cidadãos, disciplina o transporte de material humano e dá outras providências.

São Paulo. Prefeitura Municipal. Lei 17.406 de 2020. Institui o Programa Municipal de Saúde Integral da População Negra da Cidade de São Paulo e dá outras providências.

Decreto 9.206 de 2020. Regulamenta a Lei nº 16.129, de 12 de março de 2015, que dispõe sobre a inclusão do quesito raça/cor nos sistemas de informação, avaliação e monitoramento, coleta de dados, censos, bem como nas ações e programas do Município de São Paulo.

Lei 16.129 de 2015. Dispõe sobre a inclusão nos sistemas de informação, avaliação e monitoramento, coleta de dados, censos, bem como em suas ações e programas, do quesito cor/raça, e dá outras providências.

Nota Informativa Conjunta 03/2022/PMCT/Assistência Laboratorial. 2022. Orientações para coleta e envio de amostras biológicas para realização do teste de liberação de interferon-gama (IFN- $\gamma$ ), do inglês interferon-gama release assay (IGRA).

Nota Informativa 06 DVE/PMCT/2021. Métodos Diagnósticos na Tuberculose. Março, 2021. Disponível em: [https://www.prefeitura.sp.gov.br/cidade/secretarias/upload/saude/nota\\_informativa\\_6%20\\_2021\\_metodos\\_diag\\_TB.PDF](https://www.prefeitura.sp.gov.br/cidade/secretarias/upload/saude/nota_informativa_6%20_2021_metodos_diag_TB.PDF)

Manual técnico: normatização das rotinas e procedimentos de enfermagem nas Unidades Básicas de Saúde/Secretaria da Saúde, Coordenação da Atenção Básica. 2. Ed. São Paulo: SMS, 2014.

Manual técnico: saúde da mulher nas Unidades da Saúde. Secretaria da Saúde, Coordenação da Atenção Básica/Estratégia Saúde da Família. 4. Ed. São Paulo: SMS, 2016. Disponível em: <https://www.prefeitura.sp.gov.br/cidade/secretarias/upload/saude/arquivos/legislacao/SaudedaMulher23092015.pdf>

Manual técnico: procedimento e legislação para risco biológico – Biossegurança na saúde nas Unidades Básicas de Saúde/ Secretaria da Saúde, Coordenação da Atenção Básica. 2. Ed. – São Paulo: SMS, 2015. Atualizado em 2016. Disponível em: <https://www.prefeitura.sp.gov.br/cidade/secretarias/upload/saude/arquivos/ManualdeBiossegurancav302012017.pdf>

Coordenação de Gestão de Pessoas Diretoria de Gestão de Ingresso e Movimentação GEIM. Atribuições dos Profissionais da Saúde, 2012.

Caderno de Apoio: Coleta de exames laboratoriais. Secretaria da Saúde, Coordenação da Atenção Básica/Assistência Laboratorial. 4. Ed. São Paulo:SMS, 2023.

S.K.Strasinger, D.A, M.T. (A.S.C.P). Uroanálise e Fluidos Biológicos, 2ª edição, Editorial Médica Panamericana, 1991.

V.A.Neto, L.L.Correa. Exame Parasitológico de Fezes, 5ª edição, Sorvier,

W.G. Guder, S.Narayanam, H.Wisser, Bzawta. Amostras: do paciente para o laboratório. O impacto das variáveis pré- analíticas sobre a qualidade dos resultados de laboratório, 1996, tradução de Maria José Pontieri, São Paulo, 1998.

# Anexos

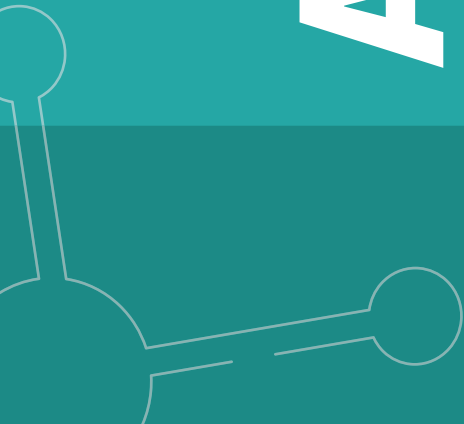
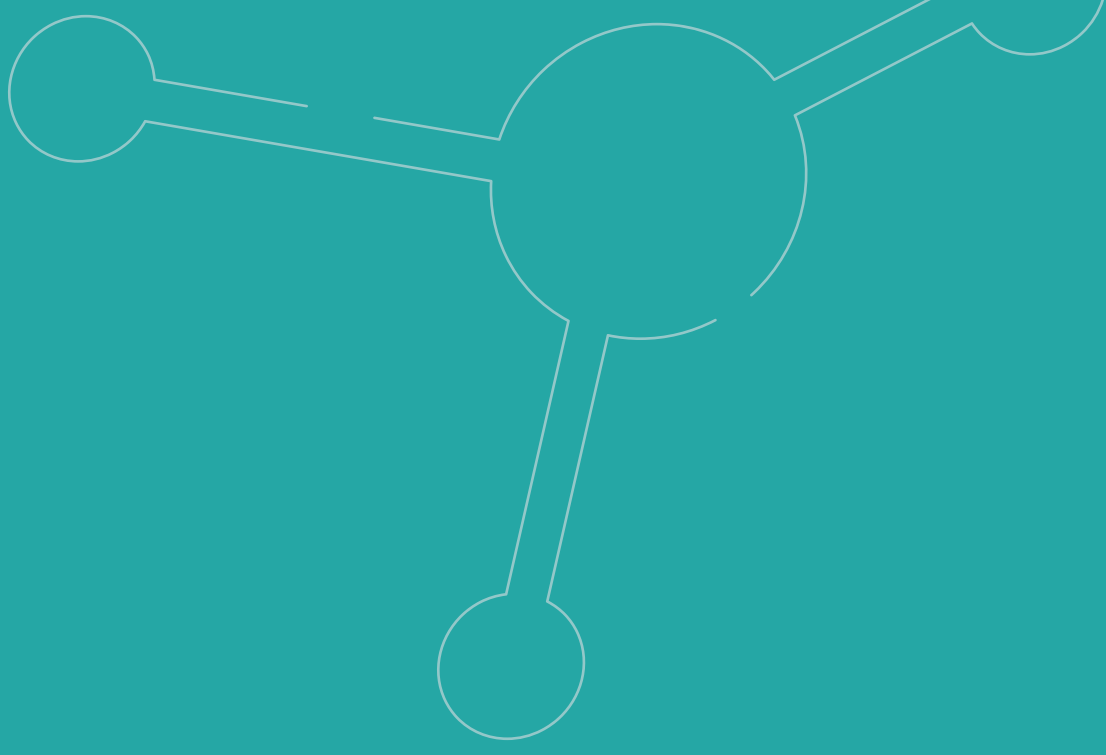

## ANEXOS

### Anexo 1 – Unidades Referências – Coleta Amostra – Exame Colinesterase

CRS	Serviço de Saúde
CENTRO	UBS SÉ
	UBS STA CECILIA HUMBERTO PASCAL
OESTE	UBS VILA CAXINGUI
	CAPS AD PINHEIROS
SUDESTE	UBS VILA PRUDENTE
	UBS SÃO VICENTE DE PAULA
	UBS VILA ESPERANÇA – DR CASSIO BITTENCOURT FILHO
	UBS ÁGUA RASA
	UBS VILA SANTA CATARINA
	UBS MAX PEARLMAN
	UBS ORATÓRIO
	UBS VILA ESPERANÇA
SUL	UBS JARDIM UMUARAMA
	UBS VILA DAS BELEZAS
	UBS VILA ROSCHEL
	UBS VILA PREL
	UBS VELEIROS
LESTE	UBS JARDIM TIETÊ II / HOSPITAL DIA SÃO MATEUS
	UBS PEDRO DE SOUZA CAMPOS
	UBS GUAIANASES II
	UBS VILA CURUÇÁ
	A. E. JOSÉ BONIFÁCIO IV
	UBS CIDADE PEDRO JOSE NUNES
	UBS FERROVIÁRIOS
NORTE	AE TUCURUVI – PROF ARMANDO DE AGUIAR PUPO
	UBS AE CEO NISA DR WALTER ELIAS
	UBS VILA GUILHERME
	UBS PARQUE MARIA DOMITILA
	AE FREGUESIA DO O
	UBS VILA CAIUBA

## Anexo 2 – Termo de consentimento – Análise toxicológica para identificação drogas de abuso.

a) Lab LAT – Centro de Intoxicação – Laboratório de Análises Toxicológicas

**Prefeitura do Município de São Paulo**  
**Secretaria Municipal da Saúde**  
**Coordenadoria de Vigilância em Saúde**

*Termo de Consentimento Informado*  
*Análise Toxicológica para Identificação Drogas de Abuso*

**I. Dados do paciente**

Nome: \_\_\_\_\_  
Endereço: \_\_\_\_\_ Fone: \_\_\_\_\_  
Sexo: \_\_\_\_\_ Data de Nascimento: \_\_\_\_/\_\_\_\_/\_\_\_\_ Cart. Identidade: \_\_\_\_\_

**II. Responsável pela coleta**

Nome: \_\_\_\_\_  
Qualificação: \_\_\_\_\_ Cart. Identidade: \_\_\_\_\_  
Instituição onde foi realizada a Coleta: \_\_\_\_\_

**III. Razões para execução do exame:** \_\_\_\_\_  
\_\_\_\_\_  
\_\_\_\_\_

**IV. Painel Diagnóstico**

- Triagem para Drogas: Anfetamina, Antidepressivos Tricíclicos, Barbitúricos, Benzodiazepínicos, Cocaína, Fenciclidina, MDMA (Ecstasy), Metadona, Metanfetamina, Morfina, Opiáceos e Tetrahydrocannabinóis.

**V. Amostra**

A amostra a ser enviada para análise deve ser de Urina recente, coletada na Instituição solicitante.

Medicamentos em uso: \_\_\_\_\_

**VI. Responsável pela coleta**

Eu, abaixo assinado, certifico que a amostra identificada por este formulário é a amostra a mim apresentada pelo paciente que assina a este formulário, e que foi coletada, rotulada e selada na presença do paciente.

Assinatura/Carimbo: \_\_\_\_\_ Data: \_\_\_\_/\_\_\_\_/\_\_\_\_ Fone: \_\_\_\_\_

**VII. Paciente ou Responsável, caso paciente seja menor de idade.**

Eu, abaixo assinado, consenti na coleta de uma amostra de urina para a realização dos exames de Drogas de Abuso acima solicitados. Eu certifico que a amostra em questão foi rotulada e selada em minha presença. Isento ainda todos os profissionais e instituições envolvidas de todas e quaisquer responsabilidades advindas das informações contidas no resultado do meu teste.

Assinatura: \_\_\_\_\_ Data: \_\_\_\_/\_\_\_\_/\_\_\_\_ Fone: \_\_\_\_\_

**Coordenadoria de Vigilância em Saúde - COVISA**  
**Programa Municipal de Prevenção e Controle de Intoxicações**  
**Laboratório de Análises Toxicológicas**  
Avenida Francisco de Paula Quintanilha Ribeiro nº 860 – 4º andar  
Vila Camoestre - São Paulo - SP - CEP 01221-010  
(11) 5012-2399 / 3394-8403 E-mail: latccisp@prefeitura.sp.gov.br  
[www.prefeitura.sp.gov.br/covisa](http://www.prefeitura.sp.gov.br/covisa)

b) AFIP

	<b>AUTORIZAÇÃO DE REALIZAÇÃO DE EXAMES DE DROGAS DE ABUSO</b>	
---	---	---

Eu, \_\_\_\_\_

portador do RG nº \_\_\_\_\_, nascido em

\_\_\_\_\_, autorizo a realização da

dosagem e/ ou a pesquisa dos seguintes exames:

THC

Cocaína

Outros \_\_\_\_\_

Data: \_\_\_\_ / \_\_\_\_ / \_\_\_\_

\_\_\_\_\_  
Assinatura do paciente

**Observação:** Para pacientes com idade inferior a 18 anos, a autorização deve ser assinada pelo responsável legal.

c) CIENTIFICALAB

<b>Toxicologia NTO</b>		<b>Identificação da amostra:</b>
<b>Controle de Custódia – Teste de triagem de drogas de abuso e substâncias psicoativas – Urina</b>		
<b>Dados do paciente:</b>		
Nome:		
Sexo: <input type="checkbox"/> Masculino <input type="checkbox"/> Feminino	Idade:	<input type="checkbox"/> CPF <input type="checkbox"/> RG:
<b>Razões para a Execução do Teste:</b>		
<input type="checkbox"/> Admissional	<input type="checkbox"/> Aleatório	<input type="checkbox"/> Retorno a serviço
<input type="checkbox"/> Acompanhamento	<input type="checkbox"/> Suspeita justificada	<input type="checkbox"/> Periódico
<input type="checkbox"/> Pós-tratamento		
<b>Amostra (urina isolada recente):</b>		
<input type="checkbox"/> assistida por:		
<input type="checkbox"/> não assistida (sem valor legal – o laudo será emitido com quebra de cadeia de Custódia):		
Medicamentos nos últimos 30 dias:		
<b>Declaração do Paciente:</b>		
Eu, abaixo assinado, consenti que uma amostra de minha urina seja colhida e testada para detectar a presença de drogas de abuso e/ou substâncias psicoativas. Eu isento todos os médicos e paramédicos, laboratórios, hospitais, clínicas, empresas, agentes e representantes envolvidos no teste de toda e qualquer responsabilidade advinda das informações contidas no resultado do meu teste. Declaro que a amostra rotulada com o número de recipiente idêntico ao do formulário foi rotulada e selada na minha presença. Quando aplicável, autorizo, ainda, a entrega dos resultados dos referidos exames diretamente aos cuidados do Departamento de Medicina do trabalho da empresa: _____		
Assinatura:		Data e hora:
<b>Preencher somente para menores de 18 anos:</b>		
Nome do responsável:		
RG:	Assinatura:	
<b>Declaração do Responsável pela Coleta (preenchimento exclusivo do laboratório):</b>		
Nome:		RG:
Eu, abaixo assinado, declaro que conferi a amostra a mim apresentada pelo paciente que assina esse formulário e apresenta o mesmo número de recipiente. Ela foi rotulada e lacrada na presença do paciente. E declaro também que conferi o RG dos envolvidos.		
Assinatura:		Data e hora:

## Anexo 3 - Orientações para acesso eletrônico aos laudos

### a.1) Laboratórios Municipais (Rede própria): Sistema Matrix

Roteiro para as Unidades de Saúde acessarem os laudos no MatrixNet de cada Laboratório Municipal: Sudeste, Lapa, São Miguel, Santo Amaro, Nossa Senhora do Ó, SAE Penha, SAE Líder, LabZoo e LAT, digitar o link para o laboratório correspondente.

- **Laboratório Sudeste**

Endereço: <http://smsmatrixipis3.smsprefeiturasp.com.br/matrixnet/wfrmLogin.aspx>

- **Laboratório Lapa**

Endereço: <https://smsmatrixlaps3.smsprefeiturasp.com.br/matrixnet/wfrmLogin.aspx>

- **Laboratório São Miguel**

Endereço: <https://smsmatrixsmpls3.smsprefeiturasp.com.br/wfrmLogin.aspx>

- **Laboratório Santo Amaro**

Endereço: <https://smsmatrixsams3.smsprefeiturasp.com.br/matrixnet/wfrmLogin.aspx>

- **Laboratório Nossa Senhora do Ó**

Endereço: <https://smsmatrixfres3.smsprefeiturasp.com.br/matrixnet/wfrmlogin.aspx>

- **Laboratório do SAE Penha**

Endereço: <http://smsmatrixpens1.rede.sp/matrixnet>

- **Laboratório do SAE Cidade Líder II**

Endereço: <http://smsmatrixcl2s1.rede.sp/wfrmLogin.aspx>

- **Laboratório de Zoonoses e Doenças Transmitidas por Vetores**

Endereço: <https://smsmatrixcczs1.smsprefeiturasp.com.br/matrixnet/wfrmLogin.aspx>

- **Laboratório de Análises Toxicológicas**

Endereço: <http://smsmatrixccis1.rede.sp/matrixnet>

**Para acesso ao MatrixNet:**

- Digitar o link para o laboratório correspondente:

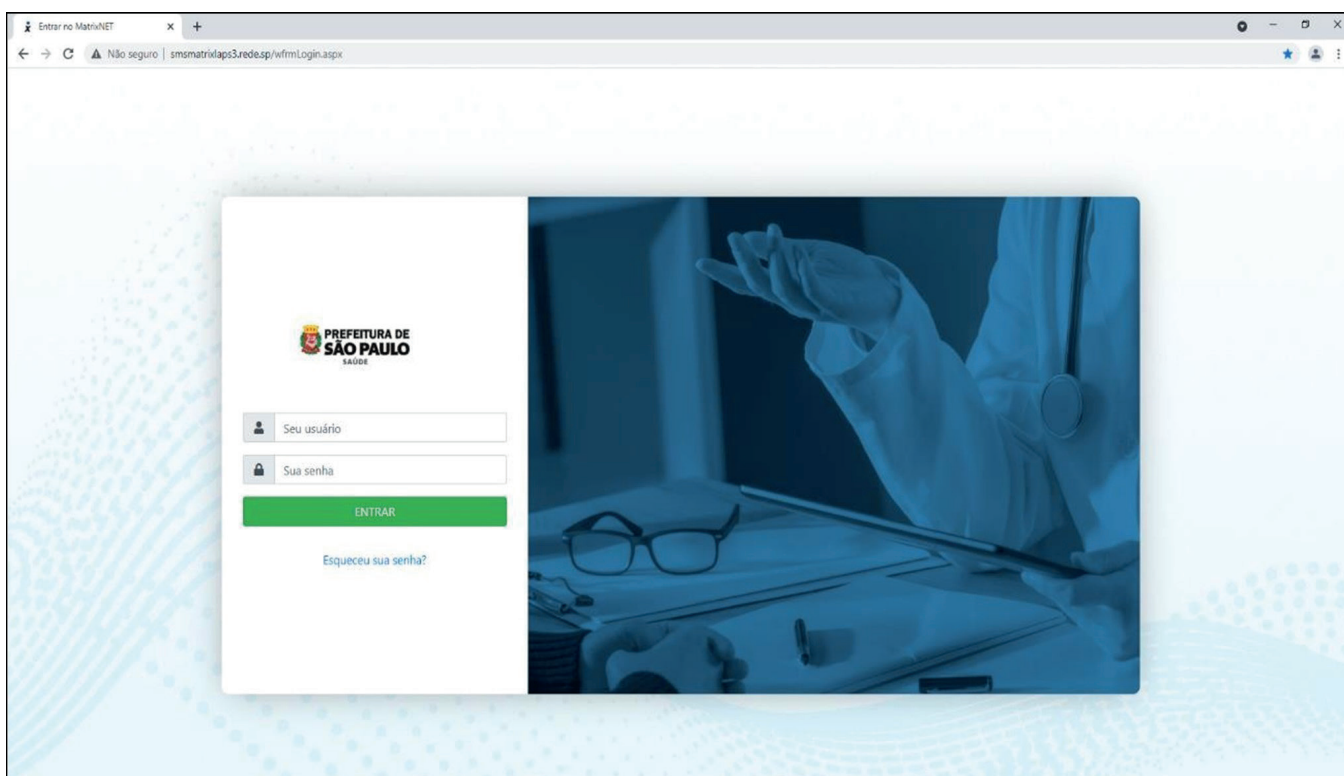

Fonte: Assistência Laboratorial SMS/Matrix

- Inserir o código de Usuário e a Senha e clicar no botão-Entrar
- Há 3 opções de Consulta de Resultados:

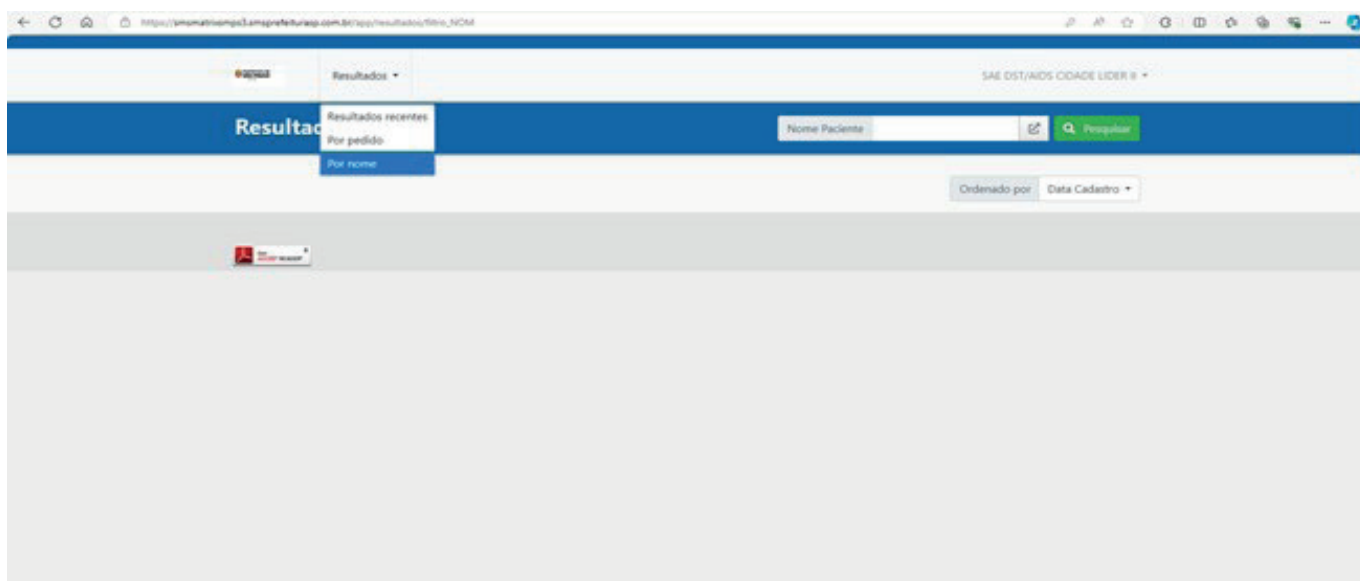

Fonte: Assistência Laboratorial SMS/Matrix

a) **Resultados recentes:** Exibe os últimos 20 pedidos;

b) **Por pedido:** Digitar o número da etiqueta de Requisição de Coleta e clicar em Pesquisar.  
(Etiqueta de requisição de coleta que contém 6, 8 ou 10 dígitos, conforme o Laboratório).

**Atenção!** Não utilizar os dígitos identificadores das etiquetas de amostras finais 51,52,53, etc.

- LAT : 6 dígitos;
- Labs: Lapa, São Miguel, Sto Amaro, Nossa Sra do Ó e Lab Zoonoses: 8 dígitos;
- Lab Sudeste: 10 dígitos.

c) **Por nome:** Clicando na seta abrirá uma janela com as opções de busca:

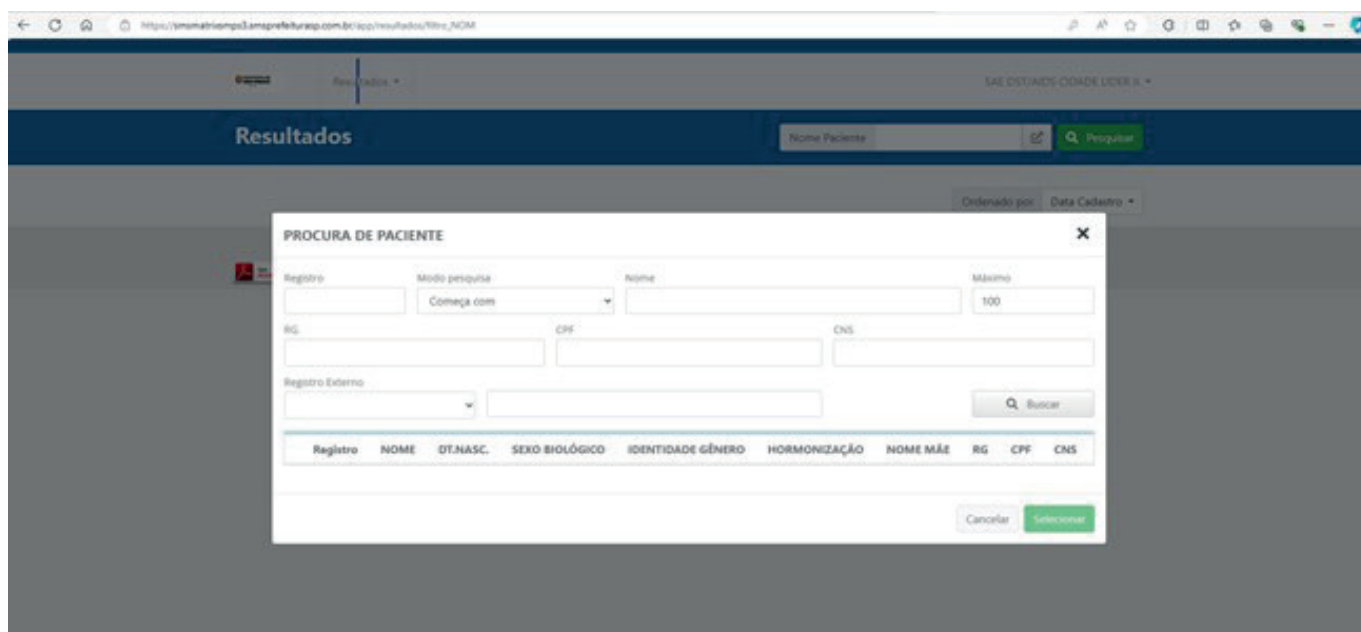

Fonte: Assistência Laboratorial SMS/Matrix

- Localizado o paciente, abaixo do nome aparece um sinal de seta para baixo (v). Clicando neste símbolo podemos visualizar os exames cadastrados e o seu andamento, caso os exames ainda não estejam liberados.
- Quando o exame estiver no *Status Visto/Pronto* será possível impressão do Laudo, clicando no botão Laudo Completo, a imagem do laudo será exibida na tela para consulta e poderá ser realizado o *download* e/ou a impressão do laudo (é necessário ter o *software* do *Adobe Reader* instalado no computador utilizado para a consulta).

Resultado

SAE DST/AIDS CIDADE LIDER II

Resultados

Pedidos desde: 03/01/2024

Ordenado por: Data Cadastro

Pedido: 1 03/01/2024 EQUIPE MULTIPROFISSIONAL

Total: 04 2 0 0 0 0 2 0

EXAME	DATA AGENDAMENTO/COLETA	STATUS
<input checked="" type="checkbox"/> SOROLOGIA PARA SÍFILIS	03/01/2024 12:45	Pronto
<input checked="" type="checkbox"/> TESTE PARA SÍFILIS (SORO) [TÍTULO] - VDRL	03/01/2024 12:45	Pronto
<input type="checkbox"/> SÍFILIS - REAÇÃO DE HEMAGLUTINAÇÃO (TRPA) (SORO) [		Não Necessário
<input type="checkbox"/> TESTE RÁPIDO PARA SÍFILIS TREPONÊMICO		Não Necessário

Fonte: Assistência Laboratorial SMS/Matrix

- Ao término das consultas clique sobre o nome da Unidade de Saúde e no botão Sair

### OBS:

- O link do Laboratório de Análises Toxicológicas só pode ser acessado a partir de computadores conectados à rede Prodam (rede.sp);
- As Unidades de Saúde possuem acesso somente aos laudos referentes aos pedidos por elas solicitados, com exceção da Equipe Técnica Consultório na Rua que acessa as unidades pertencentes a sua região;
- Ambulatórios de Especialidades, Unidades Hospital Dia, SAE de IST/AIDS e Hospitais possuem acesso aos laudos de todos os laboratórios municipais, acessando o *link* do laboratório municipal onde o exame foi realizado.

### a.2) Laboratórios Municipais (Rede Própria) – Plataformas ou Aplicativos (Agenda Fácil/e-saúdesp)

Os exames realizados pelos laboratórios municipais poderão ser acessados pelos usuários pelas plataformas ou aplicativos disponíveis nos endereços eletrônicos:

- Agenda Fácil: <https://agendafacil.prefeitura.sp.gov.br/saude>
- e-saúdesp: <https://e-saúdesp.prefeitura.sp.gov.br/>

## b) AFIP

# Consulta de Resultados online

## A) Objetivo

Procedimento para consultarem os atendimentos e imprimirem seus resultados pelo modulo Shift e-lis (Consulta resultados pela internet).

Para impressão do laudo, é necessário que no computador do usuário possua um leitor de PDF instalado, pois os Laudos serão gerados no formato PDF.

Os usuários das unidades de saúde deverão iniciar com a sigla SL.

Para os médicos, o usuário e senha se manterá, visto que o LOGIN é o próprio CRM.

## B) Acesso

O hospital, Ambulatório, pacientes, médicos e outros usuários, possuirão seus logins e senha para permitir o acesso aos resultados online.

Com este login/senha irão acessar o site [www.retireseuexame.com.br](http://www.retireseuexame.com.br)

Resultado de Acesso

Login:

Senha:

Inserir o login e a senha, em seguida clicar no botão Enviar.

Ao clicar no botão Enviar, o sistema irá validar se o login/senha digitados são validos, caso seja valido, será apresentada a tela abaixo.

## Resultados

**FILTROS** (selecione um tipo de filtro para buscar resultados)

Período/Und. coleta  
  Paciente  
  Prontuário  
  Amostra  
  Pedido externo  
  Monitor

Período: 29/11/2019 - 29/11/2019  
 Unidade coleta:   

Hoje  
  7 dias  
  15 dias

Resultados da microbiologia:  Negativos  
  Parciais  
  Positivos

\* Utilizar período máximo de 30 dias para consulta

### C) Pesquisa de pedidos por período.

Para localizar o ou os pacientes desejados, podemos utilizar as opções do filtro

Período/Und. coleta  
  Paciente  
  Prontuário  
  Amostra  
  Pedido externo  
  Monitor

**Período/Unidade coleta:** Quando utilizado a opção por **Período/Unidade coleta**, o sistema permite que o usuário informe o período desejado e selecione a unidade de coleta.

Após informar os dados, os pacientes serão listados na tela.

**FILTROS** (selecione um tipo de filtro para buscar resultados)

Período/Und. coleta  
  Paciente  
  Prontuário  
  Amostra  
  Pedido externo  
  Monitor

Período: 29/11/2019 - 29/11/2019  
 Unidade coleta:   

Hoje  
  7 dias  
  15 dias

Resultados da microbiologia:  Negativos  
  Parciais  
  Positivos

\* Utilizar período máximo de 30 dias para consulta

Omitir O.S.:  Entregues    Consultadas    Não prontas

Selecionar todas O.S.  
   

\* Clique no nome da coluna para alterar a ordenação

Data/Hora	Código O.S.	Paciente	Situação	Deve doc.	
29/11/2019 - 18:01	551-65346-5166	PACIENTE TESTE	Não disponível	Não	
29/11/2019 - 17:55	576-65346-5148	SHIFT CONSULTORIA	Pronto	Não	
29/11/2019 - 17:49	576-65346-5139	TESTE DE SISTEMA	Em andamento	Não	

Para consultar o resultado, realize um clique no ícone que o sistema irá abrir o resultado do paciente para consulta e em seguida é possível realizar a impressão do laudo.

Paciente: Shift Consultoria e sistemas Código: 2

Dt Nascimento: 01/10/1990 RG: Telefone:   
 Sexo: Masculino CPF: Endereço:

Último resultado Alterar modo de visualização Voltar para buscas

ORDENS DE SERVIÇO Exibir filtros

001-64874-306 14/08/2018 - 18:25 URO Sem solicitação Médica  
 001-64874-345 14/08/2018 - 15:08 TRI - CRE - COL - TGP Sem solicitação Médica  
 012-64874-320 14/08/2018 - 14:01 BAAR3 - PBK - PBK2 - P... Sem solicitação Médica  
 012-64873-310 13/08/2018 - 14:36 CG11 Sem solicitação Médica  
 001-64870 10/08/2018 URO Sem solicitação Médica

INFORMAÇÕES DA ORDEM DE SERVIÇO Visualizar resultados

O.S.: 001-64874-345 - 14/08/2018 - 15:08 Solicitante: Sem solicitação Médica  
 Fonte pagadora: CEAC ZONA NORTE Unidade de coleta: Ambulatorio

<input checked="" type="checkbox"/>	Procedimento	Data/hora entrega	Status	Material
<input type="checkbox"/>	TRI - TRILICERIDES	10/08/2018 - 18:00	Não pronto	Soro
<input checked="" type="checkbox"/>	CRE - CREATININA SERICA	10/08/2018 - 18:00	Impresso	Soro
<input checked="" type="checkbox"/>	COL - COLESTEROL	10/08/2018 - 18:00	Impresso	Soro
<input checked="" type="checkbox"/>	TGP - TGP	15/08/2018 - 18:00	Impresso	Soro

Para visualizar, clique no ícone **Visualizar resultados** em seguida será apresentado os resultados, para imprimir, clique na opção **Imprimir laudo**

**Resultados**

Paciente: Shift Consultoria e sistemas Código: 2

Dt Nascimento: 01/10/1990 RG: Telefone:   
 Sexo: Masculino CPF: Endereço:

Último resultado Alterar modo de visualização Voltar para buscas

ORDENS DE SERVIÇO Exibir filtros

001-64874-306 14/08/2018 - 18:25 URO Sem solicitação Médica  
 001-64874-345 14/08/2018 - 15:08 TRI - CRE - COL - TGP Sem solicitação Médica  
 012-64874-320 14/08/2018 - 14:01 BAAR3 - PBK - PBK2 - P... Sem solicitação Médica  
 012-64873-310 13/08/2018 - 14:36 CG11 Sem solicitação Médica  
 001-64870 10/08/2018 URO Sem solicitação Médica

INFORMAÇÕES DA ORDEM DE SERVIÇO Imprimir laudo Visualizar procedimentos

O.S.: 001-64874-345 - 14/08/2018 - 15:08 Solicitante: Sem solicitação Médica  
 Fonte pagadora: CEAC ZONA NORTE Unidade de coleta: Ambulatorio

**Dosagem sérica de Creatinina**

Método(s): Seru;   
 Método: Espectrofotométrico - Jaffe;   
 Unidade: mg/dL;   
 Data/hora: 14/08/2018 - 15:08;   
 Unidade de coleta: Ambulatorio

Creatinina: 0,50 mg/dL  
 Valor de Referência:   
 Masculino: 0,60 a 1,20 mg/dL  
 Feminino: 0,50 a 1,00 mg/dL

Data	Valor (mg/dL)
02/08/18	0,78
10/08/18	0,50
14/08/18	0,50

Para retornar a pesquisa/listagem dos pacientes, clique na opção **Voltar para buscas**

## D) Pesquisa pelo Nome

Para pesquisar um paciente pelo nome, clique na opção **Paciente** e em seguida informe o nome do Paciente.

Caso o paciente seja localizado, os dados serão apresentados na tela, em seguida clique em cima do nome do Paciente.

Nome	Data nasc.	CPF	RG	Responsável	Telefone
PACIENTE TESTE	31/12/1967				
PACIENTE TESTE	11/11/1960		252465		
PACIENTE TESTE SHIFT	16/08/1990				

O sistema irá apresentar todos os atendimentos do paciente e automaticamente estará selecionado o ultimo atendimento para que seja visualizado o resultado.

Caso queira outros atendimentos, basta clicar em cima do atendimento desejado.

Procedimento	Data/hora entrega	Status	Material
URO - UROCULTURA	20/08/2018 - 18:00	Resultado parcial	Urina (jato médio)

Para visualizar, clique no ícone **Visualizar resultados** em seguida será apresentado os resultados, para imprimir, clique na opção **Imprimir laudo**

**Resultados**

Paciente: Shift Consultoria e sistemas Código: 2

Dt. Nascimento: 01/10/1990      RO:      Telefone:  
 Sexo: Masculino      CPF:      Endereço:

Último resultado Alterar modo de visualização   Voltar para buscas

**ORDENS DE SERVIÇO** Exibir filtros

001-64874-396 14/08/2018 - 18:25 URO Sem solicitação Médica	001-64874-345 14/08/2018 - 15:08 CRE - COL - TGP - TRI Sem solicitação Médica	012-64874-320 14/08/2018 - 14:01 BAAR3 - PBK - PBK2 - P... Sem solicitação Médica	012-64873-310 13/08/2018 - 14:36 CG11 Sem solicitação Médica	001-64870 10/08/2018 URO Sem solici...
--	--	--	---	---

**INFORMAÇÕES DA ORDEM DE SERVIÇO** Visualizar procedimentos

O.S.: 001-64874-396 - 14/08/2018 - 18:25      Solicitante: Sem solicitação Médica  
 Fonte pagadora: CEAC ZONA NORTE      Unidade de coleta: Ambulatorio

Data	Hora	Resultado Parcial	Laudo
14/08/2018	18:27:03		Bacilo Gram positivo em identificação
14/08/2018	18:29:25		Pesquisa de BK positiva após descontaminação.

### E) Pesquisa pelo Prontuário

Para pesquisar um prontuário do Paciente, clique na opção **Prontuário** e em seguida informe a integração e o número do prontuário.

Para informar a integração, digite a informação INT e o sistema irá apresentar as opções disponíveis.

**Resultados**

**FILTROS** (selecione um tipo de filtro para buscar resultados.)

Periodo/Und. coleta
Paciente
**Prontuário**
Amostra
Pedido externo
Monitor

Integração:       Prontuário:      

Caso o prontuário seja localizado, o sistema irá listar o paciente que possui esse prontuário e em seguida é possível selecionar o atendimento e visualizar o resultado desejado.

## F) Pesquisa pelo número da amostra

Para pesquisar pelo número da amostra, clique na opção **Amostra** e em seguida inserir os 12 dígitos do número da amostra.

A interface de pesquisa 'Resultados' apresenta um menu de filtros com as opções: Período/Und. coleta, Paciente, Prontuário, Amostra, Pedido externo e Monitor. A opção 'Amostra' está selecionada. Abaixo do menu, há um campo de entrada rotulado 'Amostra:' e um botão 'Pesquisar'.

Após informar o número da amostra, clique em pesquisar e o sistema irá retornar o atendimento que possui aquele número de amostra.

## G) Pesquisa pelo Pedido Externo

Para pesquisar pelo número do **Pedido Externo** (Número do pedido do sistema terceiro, hospital e outros).

Clique em Pedido Externo, insira o número do pedido e em seguida Pesquisar.

A interface de pesquisa 'Resultados' apresenta o mesmo menu de filtros, mas com a opção 'Pedido externo' selecionada. Abaixo do menu, há um campo de entrada rotulado 'Pedido externo:' e um botão 'Pesquisar'.

O sistema irá retornar a O.S que possui esse número de pedido externo informado.

## H) Pesquisa por resultados Parciais/Positivos/Negativos Microbiologia

Para visualizar o andamento das amostras da microbiologia é possível, filtrar de acordo com o resultado utilizando o filtro na tela de Pesquisa por período.

**Resultados**

**FILTROS** (selecione um tipo de filtro para buscar resultados)

Período/Und. coleta Paciente Prontuário Amostra Pedido externo Monitor

Período: 29/11/2019 29/11/2019 Unidade coleta:  Pesquisar

Hoje 7 dias 15 dias

Resultados da microbiologia:  Negativos  Parciais  Positivos

\* Utilizar período máximo de 30 dias para consulta

Ao selecionar alguma das opções Resultados da microbiologia:  Negativos  Parciais  Positivos o sistema irá filtrar apenas os atendimentos que possuem exames de culturas conforme o filtro selecionado.

**Resultados**

**FILTROS** (selecione um tipo de filtro para buscar resultados)

Período/Und. coleta Paciente Prontuário Amostra Pedido externo Monitor

Período: 29/11/2019 29/11/2019 Unidade coleta:  Pesquisar

Hoje 7 dias 15 dias

Resultados da microbiologia:  Negativos  Parciais  Positivos

Omitir O.S.:  Entregues  Consultadas  Não prontas

Selecionar todas O.S. Imprimir resultados Imprimir resumo

\* Clique no nome da coluna para alterar a ordenação

Data/Hora	Código O.S.	Paciente	Situação	Deve doc.
<input type="checkbox"/> 29/11/2019 - 02:45	576-65346-138	SHIFT CONSULTORIA E SISTEMAS	Resultado parcial	Não
<input type="checkbox"/> 29/11/2019 - 01:55	573-65346-111	PACIENTE TESTE	Resultado parcial	Não

Resultados: 2 Página: 1 de 1

será possível visualizar o resultado, seja

Ao selecionar o Paciente e clicar no ícone parcial, final negativo ou final positivo.

É possível também gerar uma listagem com todos os Pacientes, para esta listagem, selecione os pacientes clicando na caixinha do lado esquerdo e em seguida clique na

opção **Imprimir resumo**, o sistema irá gerar uma listagem em PDF para o usuário.

Selecionar todas O.S. Imprimir resultados Imprimir resumo

\* Clique no nome da coluna para alterar a ordenação

Data/Hora	Código O.S.	Paciente	Situação	Deve doc.
<input checked="" type="checkbox"/> 14/08/2018 - 18:25	001-64874-396	Shift Consultoria e sistemas	Resultado parcial	Não
<input type="checkbox"/> 10/08/2018 - 14:53	026-64870-304	TESTE MICRO CULTURA	Não disponível	Não
<input checked="" type="checkbox"/> 10/08/2018 - 14:34	001-64870-295	Shift Consultoria e sistemas	Resultado parcial	Não
<input type="checkbox"/> 08/08/2018 - 16:14	001-64868-283	TESTE MICRO CULTURA	Não disponível	Não

Resultados: 4 Página: 1 de 1

c) CIENTIFICALAB

1º Digitar o endereço eletrônico: [www.cientificalab.com.br](http://www.cientificalab.com.br) na barra de endereços;

2º Abaixo segue a tela principal do site para consulta do resultado de exames;

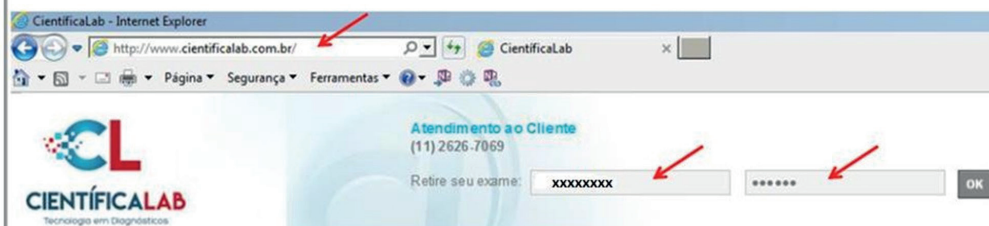

3º Preencher no campo Nº da Requisição (na parte superior da tela) e em seguida ao lado no campo "....." a senha que está na etiqueta entregue junto com o protocolo de entrega de resultados;

4º Clicar na tecla Ok, aparecerá a tela conforme abaixo contendo os dados do paciente;

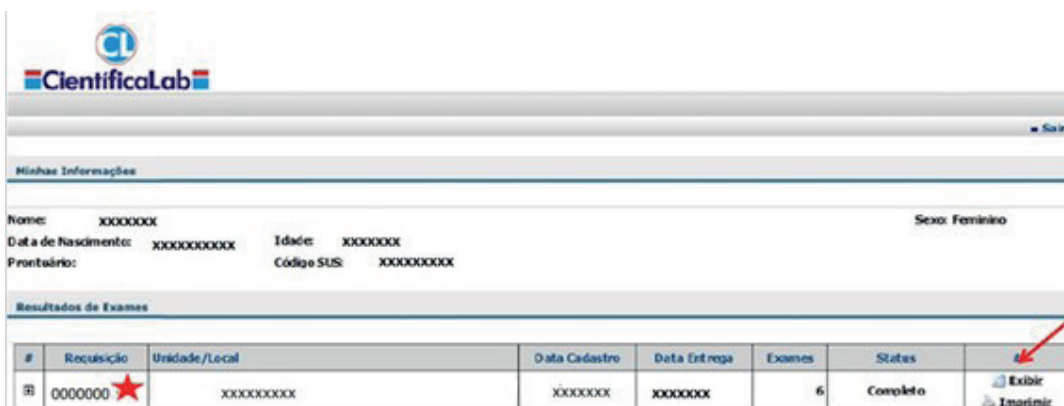

5º Clicar no canto lateral direito da tela na tecla "Exibir" / "Imprimir" o sistema irá processar a visualização do laudo em tela, como pode acompanhar logo abaixo;

6º Novamente clicar na tecla "Imprimir" irá aparecer "Exibir downloads";

7º Clicar no ícone "Exibir downloads" o sistema mostrará a tela do arquivo temporário;

8º Clicar no botão "Abrir" e em seguida o sistema irá abrir o arquivo em "PDF"

9º Clicar no ícone "Arquivo" do documento e em seguida "Imprimir";

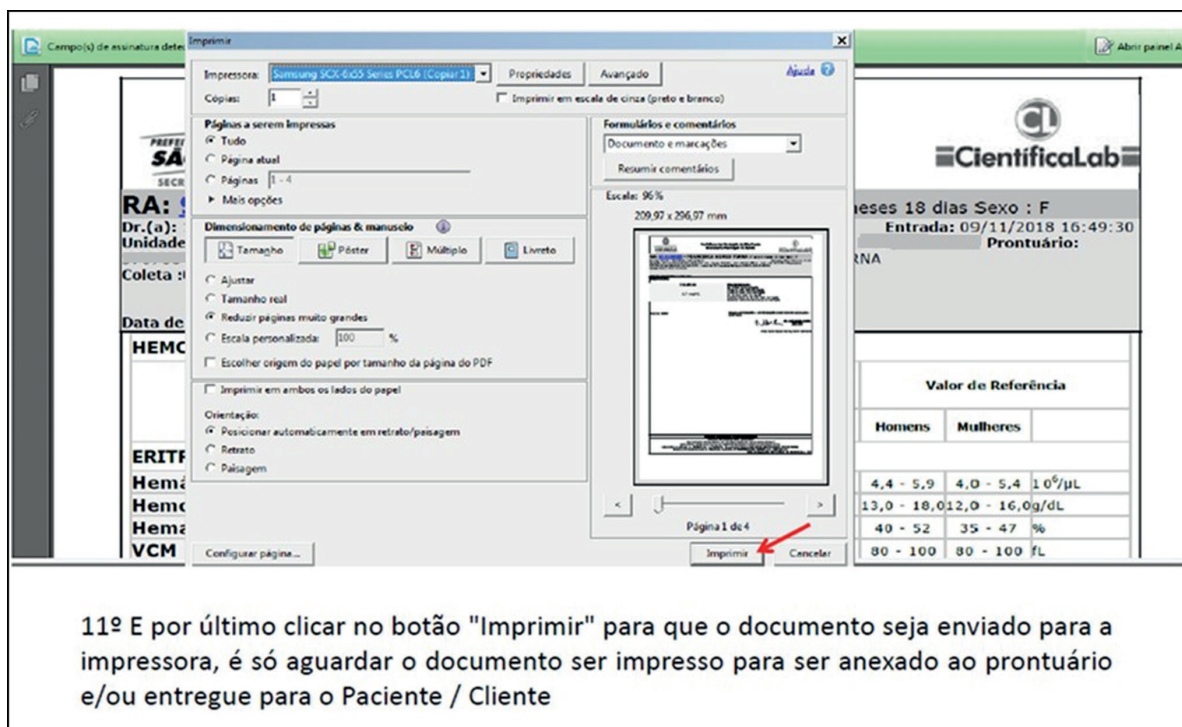
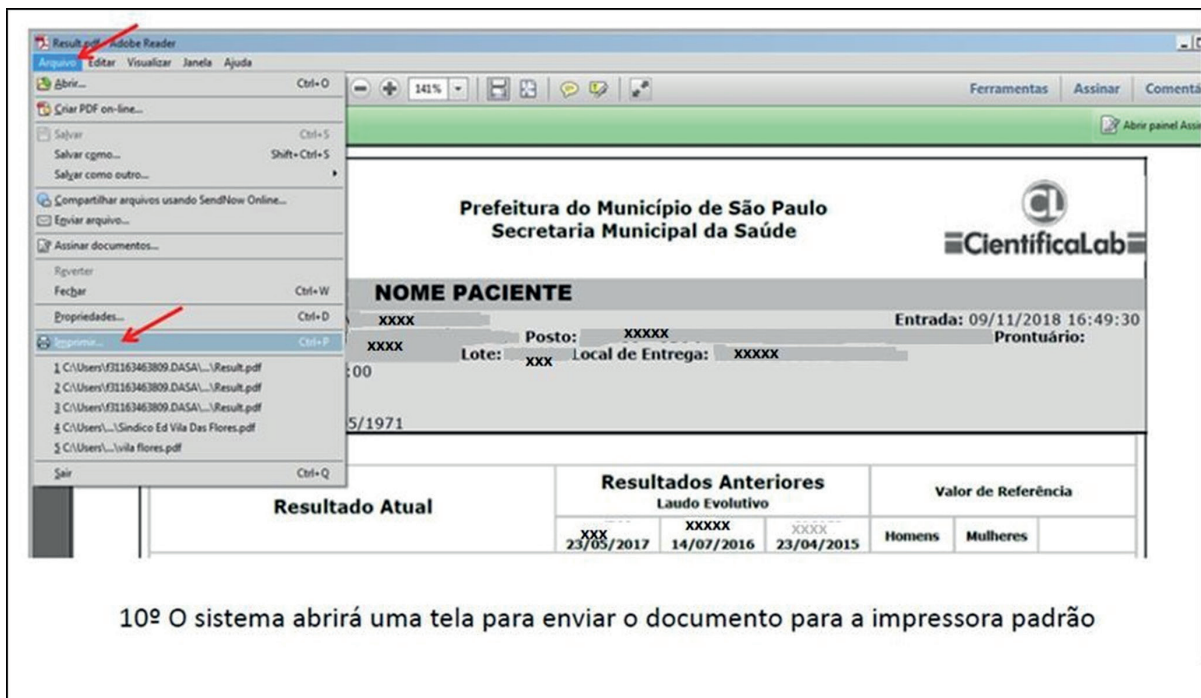

d) ONCOCENTRO/FOSP

Roteiro para as Unidades de Saúde acessarem os laudos do ONCOCENTRO/FOSP.

Digitar o endereço eletrônico: <https://fosp.saude.sp.gov.br/fosp/diretoria-adjunta-de-laboratorio/envio-de-exames/>

O usuário deverá digitar o CNES, usuário e senha para acesso às informações de sua Unidade.

FOSP  
Fundação Oncocentro de São Paulo  
Secretaria de Estado da Saúde

Segunda, 7 de Outubro de 2024

ACESSO RESTRITO

Código:

Usuário:

Senha:

Entrar

ATENÇÃO

**ACESSO AO SISTEMA:** É necessário que o usuário digite CÓDIGO (CNES ou IBGE), USUÁRIO e SENHA.

**ESQUECEU A SENHA:** Solicite alteração através do e-mail [info@fosp.saude.sp.gov.br](mailto:info@fosp.saude.sp.gov.br)

Fundação Oncocentro de São Paulo - Todos os direitos reservados

**OBS:** Caso tenha esquecido a senha, solicitar alteração através do e-mail: [info@fosp.saude.sp.gov.br](mailto:info@fosp.saude.sp.gov.br).

Após a validação dos dados do usuário, o sistema apresenta a tela de opções. Onde estão disponíveis os acessos:

- **Exames:** todos os exames negativos liberados pela FOSP até aquele momento;
- **2ª via:** pesquisa de exames já expedidos;
- **Relatórios:** seleção de relatório de exames insatisfatórios e positivos;
- **SAC/Contato:** suporte ao usuário.

# Fundação Oncocentro de São Paulo

Secretaria de Estado da Saúde

FUNDAÇÃO ONCOCENTRO DE SÃO PAULO - FOSP

Usuario: admin

Segunda, 7 de Outubro de 2024

## PÁGINA INICIAL

Escolha a Opção do Menu.

Exames	2ª via	Relatórios	Contato
Impressão de Exames	2ª via de Exames	Relatório de remessas	SAC

Ao acessar o ícone **EXAMES** na tela de opções aparece a tela para Seleção do Tipo de Exame.

FUNDAÇÃO ONCOCENTRO DE SÃO PAULO - FOSP

Usuario: admin

Segunda, 7 de Outubro de 2024

Exames Citopatológicos do Colo do Útero

Exames Histopatológicos do Colo do Útero

Exames Anatomopatológicos

Outras Citologias

Retornar

Fundação Oncocentro de São Paulo - Todos os direitos reservados

Após seleção do tipo de exame aparece a tela de Exames Liberados. Todos os exames podem ser selecionados através do botão “MARCAR TODOS” e impressos através do botão “IMPRIMIR”.

# Fundação Oncocentro de São Paulo

Secretaria de Estado da Saúde

FUNDAÇÃO ONCOCENTRO DE SÃO PAULO - FOSP

Usuario: admin

Segunda, 7 de Outubro de 2024

SELECIONE O TIPO DE EXAME PARA IMPRESSÃO:

- Exames Citopatológicos do Colo do Útero
- Exames Histopatológicos do Colo do Útero
- Exames Anatomopatológicos
- Outras Citologias

Retornar

Exames Citopatológicos do Colo do Útero:

Marcar Todos

Imprimir

EXAME	PACIENTE	PRONTUÁRIO	LIBERADO EM
-------	----------	------------	-------------

Para impressão de exames em SEGUNDA VIA (2ª via) é necessária a digitação de pelo menos um dos campos:

- **Tipo de exame:** seleção do tipo de exame;
- **Nome do paciente:** digitação total ou parcial do nome;
- **Número de prontuário:** prontuário do paciente na Unidade de Saúde;
- **Data de nascimento:** data de nascimento do (a) paciente;
- **Data de coleta:** data da coleta da amostra na Unidade de Saúde.

FUNDAÇÃO ONCOCENTRO DE SÃO PAULO - FOSP

Usuario: admin

Segunda, 7 de Outubro de 2024

Selecione o tipo de exame:

Nome do Paciente:

Número de Prontuário:

Data de Nascimento:

Data da Coleta:

Data da Impressão:

Patologista

Procurar

Retornar

Fundação Oncocentro de São Paulo - Todos os direitos reservados

Após o resultado da pesquisa clique sobre o nome do (a) paciente para emissão do laudo.

- Seleção de exame:** A dropdown menu is set to "Citopatológicos do Colo do Útero".
- Nome do Paciente:** A text input field containing "maria".
- Número de Prontuário:** An empty text input field.
- Data de Nascimento:** An empty date input field.
- Data da Coleta:** An empty date input field.
- Data da Impressão:** An empty date input field.
- Patologista:** An empty text input field.

At the bottom of the form are two buttons: "Procurar" (Search) and "Retornar" (Return).

Estão disponíveis os RELATÓRIOS pela Unidade de Saúde:

- **Insatisfatórios:** relação de exames com resultado insatisfatório no período;
- **Positivos:** relação de exames com resultado positivo no período.
- **Relação de exames impressos:** Reimpressão de exames.

- Seleção de Relatório:** Three checkboxes are present: "Insatisfatorios/Rejeitados no periodo", "Casos Positivos", and "Relacao de exames impressos". A dropdown menu is positioned to the right of the third checkbox.
- Seleção de período:** Two text input fields labeled "Inicio:" and "Fim:" for selecting a date range.

At the bottom of the form is a button labeled "Emitir Relatório" (Issue Report). A "Retornar" (Return) button is located at the bottom right of the page. The footer of the page reads "Fundação Oncocentro de São Paulo - Todos os direitos reservados".

Todos os campos nesta TELA (Tela de Suporte) devem ser informados e, principalmente, o campo email, preenchido com um email válido pois será o email de retorno.

**FOSP** Fundação Oncocentro de São Paulo  
Secretaria de Estado da Saúde

UBS JARDIM SECKLER      Usuário: seckler      Sexta, 22 de Fevereiro de 2013

**Suporte**

Nome

Telefone

E-mail

Assunto

Mensagem

[Retornar](#)

Fundação Oncocentro de São Paulo - Todos os direitos reservados

## Anexo 5: Consulta Serviços – Exames/Amostras Biológicas – Instituto Adolfo Lutz (IAL)

1º Acessar: <http://www.ial.sp.gov.br/>;

2º Clicar em Serviços e depois em Exames – Amostras Biológicas;

3º Clicar em Consulta de exames;

4º Digitar o nome do exame (Pesquise um nome) e clicar em Buscar.

Diagnóstico	Exame	Amostra	Prazo Médio De Liberação	Realizado Em
	Teste de suscetibilidade aos antifúngicos por microdiluição em caldo, difusão em agar (CLSI/EUCAST).	Cultura fúngica	30 dias úteis	São Paulo
Adenovírus	PCR em tempo real	Urina	5 dias úteis	São Paulo

## Anexo 6 – Hemograma Dengue

O “Hemograma Dengue” é constituído pelos parâmetros hematológicos Hematócrito, Hemoglobina, Leucócitos totais, Eritrócitos e Plaquetas.

Todas as Unidades de Saúde SMS-SP podem solicitar o “Hemograma Dengue”.

As requisições com solicitações do “Hemograma Dengue” devem ser identificadas com etiquetas “bolinha vermelha”, preenchendo ainda a hipótese diagnóstica: Dengue, o exame ou serviço solicitado: Hemograma.

Para identificação dos tubos também será utilizada a etiqueta “bolinha vermelha” fixada no tubo na região contrária a da etiqueta.

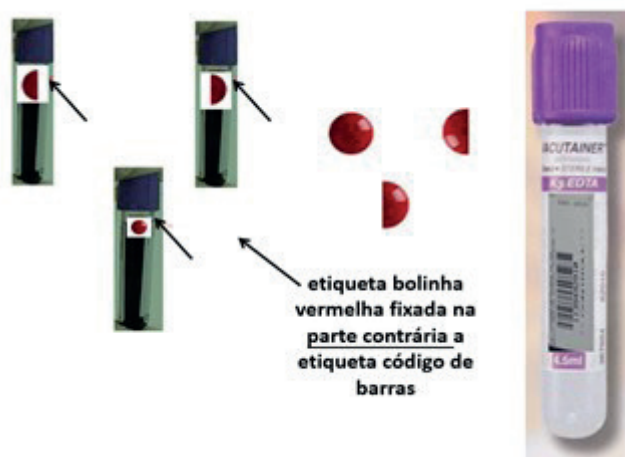

Os tubos identificados por “Hemograma Dengue” e as suas respectivas solicitações deverão ser acondicionados separados dos demais exames e solicitações.

Todos os tubos “hemograma dengue” e as guias SADT (separados dos demais)

O tempo de liberação para visualização on line será de acordo com o tipo de serviço e a pactuação com os laboratórios, abaixo relacionados.

Os laudos serão acessados on line via sistema Matrix e sistema do laboratório contratado conforme passo-a-passo (Anexo Orientações para acesso eletrônico aos laudos).

#### Unidades que encaminham o “Hemograma Dengue” aos laboratórios próprios.

Laboratório	Tempo (visualização MatrixNet)
Sudeste	Prazo máximo às 8h00 do dia seguinte
Lapa	
Santo Amaro	
São Miguel	
Freguesia do Ó	

#### Unidades atendidas pelo laboratório contratado AFIP.

Unidades	Tempo (visualização Web) “Hemograma Dengue”
Hospitais	1H
AMA 12H ; HD	1H30min
UPA; PS; PA; AMA 24H	1H30min (Unidades que ainda não instalaram os “minilaboratórios”)
UBS; UBS Integrada	Prazo Máximo às 10h00 do dia seguinte
Outro local destinado para “hemograma dengue”	Imediato

### Unidades atendidas pelo laboratório contratado Cientificalab.

Unidades	Tempo (visualização Web) “Hemograma Dengue”
Hospitais	1H30min (a partir da chegada no NTH)
AMA 12H ; HD	2H
UPA; PS; PA; AMA 24H	2H (Unidades que ainda não instalaram os “minilaboratórios”)
UBS; UBS Integrada	Prazo Máximo às 8h00 do dia seguinte
Outro local destinado para “hemograma dengue”.	Imediato

### Unidades atendidas pelos “Minilaboratórios”.

Unidades	Tempo (visualização Web) “Hemograma Dengue”
UPA; PS; PA; AMA 24H	1H após o recebimento no “minilaboratório”

## Anexo 7 – Modelo Ficha de Recebimento de Insumos para Coleta Laboratorial em não-conformidade com a Padronização Laboratorial – Serviço laboratorial contratado

Modelo Ficha de Recebimento de Insumos para Coleta Laboratorial em não-conformidade com a Padronização Laboratorial – Serviço laboratorial contratado SMS-SP		
<b>Unidade de saúde</b>		
Nome		
e-mail		
telefone		
<b>Especificação</b>		
Produto com problema		
Descrição do problema		
Distribuição: Serviço contratado. Qual?		
Fabricante		
Registro Anvisa		
Apresentação		
Nº de lote		
Validade		
Data da entrega		
<b>Alteração</b>		
<input type="checkbox"/> Cor	<input type="checkbox"/> Rótulo	
<input type="checkbox"/> Odor	<input type="checkbox"/> Turbidez	
<input type="checkbox"/> Embalagem	<input type="checkbox"/> Falsificação	
<input type="checkbox"/> Falsificação		
<input type="checkbox"/> Outros (especificar)		
<b>Notificador</b>		
Nome do notificador		
e-mail		
Categoria profissional		
Telefone		
Data de notificação		

Elaborado por Assistência Laboratorial SMS-SP

Anexo 8 – Ficha de Notificação SMS-3 Suprimentos – Queixa Técnica – Insumos fornecidos por SMS-SP

**FICHA DE NOTIFICAÇÃO DE QUEIXA TÉCNICA (QT) ou SUSPEITA DE DESVIO de QUALIDADE**

Unidade de Saúde	
Nome	
E-mail	
Telefone/Fax	
Supervisão Técnica de Saúde (STS)	
Coordenadoria de Saúde (CRS)	

Usuário/Paciente	
Iniciais do nome	
Sexo	
Gestante	
Idade (em anos)	
Endereço Residencial	
Telefone	
E-mail	

Informações do Produto Utilizado	
Apresentação do Produto	
Número do lote	
Número do Registro ANVISA	
Quantidade	
Validade	
Fabricação	
Fabricante/Importador	
CNPJ	
Endereço do Fabricante	

Aquisição do Produto:

Descrição do problema:

Foram tomadas providências?		
Poderia levar agravos à saúde?		
Acarretou agravos à saúde?		
As recomendações de manutenção do fabricante foram cumpridas?		
Sua notificação envolve desvio de qualidade com seringas e/ou agulhas durante o programa de vacinação contra a Covid-19?		

Informações do notificador	
Nome Completo	
Categoria profissional	
E-mail	

## Orientações para preenchimento

### Identificação de Unidade de Saúde:

- Preencha este campo com o nome da Unidade de Saúde que está notificando, com e-mail (institucional e telefone).
- Identifique a Supervisão de Saúde e a Coordenadoria Regional de Saúde a qual pertence a Unidade Notificadora.

### Identificação do Usuário/Paciente:

- Quando o problema estiver relacionado com o paciente, preencher os campos Iniciais do paciente, Endereço residencial, Telefone ou E-mail.

### Identificação do Produto:

- Apresentação/Lote: descrição do produto e número do lote (números e ou letras).
- Nº de Registro ANVISA: colocar o número de MS/Registro do produto na ANVISA.
- Quantidade: colocar a quantidade de produto que apresenta o problema relatado.
- Validade: colocar a data limite para utilização do produto.
- Fabricação: colocar data de fabricação do produto.
- Fabricante/Importador; CNPJ; Endereço do Fabricante: dados referentes ao laboratório farmacêutico ou empresa fabricante / importadora brasileira, identificado na embalagem.

### Aquisição do Produto:

- Preencher de onde o material foi adquirido.

### Descrição do Problema:

- Descrever que tipo de problema ocorreu com o produto.
- Medicamento com problema: deve ser identificado pelo nome comercial/genérico. Forma farmacêutica: comprimido, cápsula, solução injetável, creme, pomada, solução oral etc, anotar conforme descrito na embalagem.

QT já foi notificada no NOTIVISA (ANVISA)

### Identificação do notificador:

- Identifique o Nome e e-mail (institucional do notificador), o telefone ou Fax de contato da Unidade e a Data da notificação, considerando esta a data de preenchimento da notificação.
- As notificações devem ser enviadas por e-mail para a Supervisão Técnica. Na ausência destes, para os responsáveis da Coordenadoria Regional de Saúde.
- Qualquer dúvida favor encaminhar e-mail para: [covisaproductos@prefeitura.sp.gov.br](mailto:covisaproductos@prefeitura.sp.gov.br)

## Anexo 9 – Formulário para Solicitação de Exames de Genotipagem de HIV

SUS 		Formulário para Solicitação de Exame de Genotipagem de HIV			
1. Nome da Instituição Solicitante (carimbo padrão)*			2. CNPJ		
<b>DADOS DE IDENTIFICAÇÃO DO PACIENTE</b>					
Nome*		5. Identificação do usuário nos relatórios	6. Data de Nascimento*	7. Sexo atribuído ao Nascimento*	
3. Oficial:		<input type="checkbox"/> 1-Oficial	/ /	<input type="checkbox"/> 1-Masculino	
4. Social:		<input type="checkbox"/> 2-Social		<input type="checkbox"/> 2-Feminino	
				<input type="checkbox"/> 3-Intersexo	
8. País	9. Cidade de nascimento*		10. UF*	11. Raça/Cor	
				<input type="checkbox"/> 1-branca 2-preta 3-amarela 4-parda <input type="checkbox"/> 5-indígena - Etnia: _____ <input type="checkbox"/> 6-não informado 7-ignorada	
12. Número de Identidade	13. CPF	14. Escolaridade		15. Peso	
		<input type="checkbox"/> 1. nenhuma / 2. De 1 a 3 / 3. De 4 a 7 / 4. De 8 a 11 <input type="checkbox"/> 5. De 12 e mais / 6. não informado / 9. ignorado			
16. Cartão Nacional de Saúde - CNS*	17. Gestante* S-Sim / N-Não	17.1. Idade gestacional*	18. Telefone do Paciente	19. Prontuário	
		semanas	( ) -		
20. Nome do Responsável (se o paciente for menor de idade)*			21. CPF do Responsável (se o paciente for menor de idade)		
22. Nome da mãe*			23. Endereço do paciente		
24. Bairro	25. CEP	26. Cidade de residência do paciente		27. UF	28. Cód. IBGE Município
<b>DADOS DA SOLICITAÇÃO DO EXAME</b>					
29. Código do Procedimento		30. Nome do Procedimento			
02.02.03.124-1		Genotipagem do HIV			
<b>DADOS CLÍNICOS</b>					
31. Resultado de Carga Viral (cópias/ml e log)* (realizado na rede pública ou privada)			32. Resultado de Linfócitos T CD4+ (cél/mm <sup>3</sup> ) e (%)		
Situação	Data da Coleta	Cópias	Log	Situação	Data da Coleta
Última Carga Viral	/ /			Último CD4	/ /
Penúltima Carga Viral	/ /				
33. CID 10	34. Comorbidades		35. Genotipagem anterior		
B24			<input type="checkbox"/> Não <input type="checkbox"/> Sim - Ano(s): _____		
<b>INDICAÇÃO DE GENOTIPAGEM*</b>					
36. Tipo de genotipagem a ser realizada*:			36.1. Solicitação simultânea dos exames de carga viral e genotipagem*:		
<input type="checkbox"/> Genotipagem Convencional (Protease e Transcriptase Reversa) <input type="checkbox"/> GP41 (T 20/Enfuvirtida) <input type="checkbox"/> Integrase (Raltegravir/Dolutegravir) <input type="checkbox"/> Alça V3 GP120 (Maraviroque)			Solicitação de exame de carga viral na mesma data? <input type="checkbox"/> Sim <input type="checkbox"/> Não		
37. Paciente em Tratamento*?	38. Indicação de Genotipagem pré-tratamento (preencher caso o paciente não esteja em tratamento)*				
<input type="checkbox"/> Sim <input type="checkbox"/> Não	<input type="checkbox"/> Gestante <input type="checkbox"/> Criança (0-17 anos; TV <sup>2</sup> ) <input type="checkbox"/> Parceria sorodiferente (parceiro em uso atual ou prévio de TARV <sup>3</sup> ) <input type="checkbox"/> Coinfecção TB-HIV <input type="checkbox"/> Pessoas com indicação de iniciar TARV com EFZ <input type="checkbox"/> Soroconvertido em uso de PrEP				
Esquemas antirretrovirais já utilizados e atualmente em uso*:					
39. Usuário do esquema* <input type="checkbox"/> Paciente <input type="checkbox"/> Parceiro (genotipagem pré-tratamento) <input type="checkbox"/> Mãe (Transmissão vertical)					
Esquemas:	Início* (ano)	FT <sup>4</sup>	INT <sup>5</sup>	Motivo da Troca	
				Outros	
1º		<input type="checkbox"/>	<input type="checkbox"/>		
2º		<input type="checkbox"/>	<input type="checkbox"/>		
3º		<input type="checkbox"/>	<input type="checkbox"/>		
4º		<input type="checkbox"/>	<input type="checkbox"/>		
5º		<input type="checkbox"/>	<input type="checkbox"/>		
<b>DADOS DO PROFISSIONAL SOLICITANTE</b>					
40. Nome do Profissional Solicitante*		43. Documento do Profissional Solicitante*		45. Assinatura e Carimbo do Profissional Solicitante*	
		CPF:			
41. CRM (Nº Registro do Conselho)*	42. Data do Preenchimento	44. E-mail do profissional solicitante			
UF/CRM: /	/ /				
<b>PARA PREENCHIMENTO PELO LOCAL DE COLETA</b>					
46. Nome de Instituição Coletora (Carimbo Padrão)*			47. Data da coleta*	48. Hora da Coleta*	
			/ /		
49. Coleta simultânea de amostras de carga viral e genotipagem: coleta de amostra de carga viral na mesma data? <input type="checkbox"/> Sim <input type="checkbox"/> Não					
<b>PARA PREENCHIMENTO PELO LABORATÓRIO EXECUTOR DO EXAME</b>					
50. Nome de Instituição Executora (Carimbo Padrão)		51. Identificador da Amostra	52. Data do recebimento	53. Hora do recebimento	
			/ /		

\*Preenchimento obrigatório

<https://www.gov.br/aids/pt-br> (08/02/2023)

\*Preenchimento Obrigatório; <sup>1</sup> Critérios para indicação de genotipagem: Falha virológica confirmada em coleta consecutiva de carga viral após intervalo de 4 semanas; penúltima carga viral detectável e última carga viral superior a 500 cópias/mL; e TARV há pelo menos 6 meses. <sup>2</sup> TV – Transmissão Vertical, <sup>3</sup> TARV – Terapia Antiretroviral, <sup>4</sup> FT – Falha Terapêutica, <sup>5</sup> INT – Intolerância

## Anexo 10 – Instrução para Solicitação de Exames de Genotipagem de HIV – Dados Clínicos

### **Instrucional - Solicitação Genotipagem HIV – Dados Clínicos:**

(Campos obrigatórios de preenchimento marcados com \*)

**15. Peso:** preencher este campo preferencialmente se criança até 12 anos, 11 meses e 29 dias.

**17. Gestante\*:** informar se a paciente está gestante (S) ou não (N), independentemente de ser uma solicitação de Genotipagem pré-tratamento ou devido à falha terapêutica.

**17.1. Idade Gestacional\*:** Informar a idade gestacional da paciente.

**31. Resultado de Carga Viral\*:** Para pacientes em tratamento, informar os dois últimos resultados de carga viral do paciente (cópias/ml e log) e as respectivas datas de realização, para caracterização da falha virológica. Para pacientes não tratados (Genotipagem pré-tratamento), informar apenas o resultado da última carga viral (é obrigatório realizar carga viral antes ou simultaneamente à Genotipagem).

**32. Resultado de Linfócitos T CD4+:** Informar o último resultado de contagem de linfócitos T CD4+ do paciente (cels/mm<sup>3</sup> e %CD4) e a respectiva data de realização.

**33. CID10: B24** (fixo, não alterar)

**34. Comorbidades:** informar outras patologias/infecções que o paciente possui.

**35. Genotipagem anterior:** informar se o paciente já realizou genotipagem anteriormente, e o ano da realização.

**36. Tipo de genotipagem a ser realizada\*:** assinalar o tipo de genotipagem a ser realizada (alvo de ação do medicamento). Pode ser marcado mais de um campo, de acordo com o esquema terapêutico utilizado ou em uso. Critérios de indicação de genotipagem definidos pelos Protocolos Clínicos e Diretrizes Terapêuticas vigentes.

**36.1. Solicitação simultânea dos exames de carga viral e genotipagem\*:** O médico ou o profissional do ponto de coleta deverá informar se as amostras de carga viral e de genotipagem estão sendo coletadas no mesmo momento, para indicar ao laboratório executor da Genotipagem que este deverá aguardar (15 dias) o resultado da carga viral para executar o exame de Genotipagem.

**37. Paciente em Tratamento\*:** informar se o paciente está em uso de TARV – Sim ou Não. Caso o paciente não esteja em tratamento, o campo 38 deverá ser preenchido (indicação de Genotipagem pré-tratamento). Se o paciente estiver em tratamento, mesmo se tratando de gestante, criança, parceria sorodiferente e coinfeção TB-HIV, ignore o campo 38 e passe para o campo 39.

**38. Indicação de Genotipagem pré-tratamento (preencher caso o paciente não esteja em tratamento)\*:** observar que esse campo só deverá ser preenchido se o paciente não estiver em tratamento no momento da coleta do exame de Genotipagem. Informar a categoria a qual o paciente não tratado pertence de acordo com a indicação de genotipagem pré-tratamento: (1) gestante, (2) criança (0-17 anos - TV), (3) parceria sorodiferente (pessoa que se infectou com parceiro atual ou pregresso em uso de TARV), (4) coinfeção TB-HIV, (5) pessoas com indicação de iniciar TARV com EFZ ou (6) soroconversão em uso de PrEP.

**39. Usuário do esquema\*:** informar o usuário da TARV. Assinalar a opção "Paciente" caso o usuário do esquema seja o mesmo indicado no campo 3 ou 4 (assinalar esta opção para todos os pacientes em tratamento). Assinalar a opção "Parceiro" caso o usuário do esquema seja o parceiro do paciente (genotipagem pré-tratamento). Assinalar a opção "Mãe (Transmissão vertical)" caso o usuário do esquema seja a mãe da criança que fará o exame (genotipagem pré-tratamento).

**Esquemas:** Campo de preenchimento obrigatório para pacientes em tratamento. É facultativo o preenchimento deste campo para genotipagem pré-tratamento de criança (TARV da mãe) e parceria sorodiferente (TARV do parceiro).

**44. E-mail do profissional solicitante:** informar o e-mail para contato caso deseje receber notificação que o exame está pronto.

\* Preenchimento Obrigatório; <sup>1</sup> Critérios para indicação de genotipagem: Falha virológica confirmada em coleta consecutiva de carga viral após intervalo de 4 semanas; penúltima carga viral detectável e última carga viral superior a 500 cópias/mL; e TARV há pelo menos 6 meses. <sup>2</sup> TV – Transmissão Vertical, <sup>3</sup> TARV – Terapia Antiretroviral, <sup>4</sup> FT – Falha Terapêutica, <sup>5</sup> INT – Intolerância

### \* Preenchimento Obrigatório.

Critérios de solicitação disponíveis no Protocolo Clínico e Diretrizes Terapêuticas para Manejo da Infecção pelo HIV: <https://www.gov.br/aids/pt-br/central-de-conteudo/pcdts>

Formulário disponível em: <https://www.gov.br/aids/pt-br/sistemas-de-informacao/sisgeno>

## Anexo 11 – Formulário para Solicitação de Exame de Diagnóstico da Infecção pelo HIV-2

SUS		Formulário para Solicitação de Exame de Diagnóstico da Infecção pelo HIV-2				
<b>DADOS DA INSTITUIÇÃO</b>						
1. Instituição solicitante (carimbo padrão)*			2. CNES*			
<b>DADOS DO PROFISSIONAL SOLICITANTE</b>						
3. Nome do profissional solicitante*		4. Registro do conselho profissional*		5. Assinatura e Carimbo*		
		Sigla do conselho/UF/Nº ____/____/____				
6. Data da solicitação*		7. CPF do profissional solicitante*				
____/____/____						
<b>INFORMAÇÕES BÁSICAS</b>						
8. CNS do(a) paciente*		Nome completo do(a) usuário(a)*		12. Preferência de identificação*		
		10. Oficial <input type="checkbox"/>		<input type="checkbox"/> 1. Oficial <input type="checkbox"/> 2. Social		
9. CPF*		11. Social <input type="checkbox"/>		13. Sexo*		
				<input type="checkbox"/> 1. Feminino <input type="checkbox"/> 2. Masculino		
14. Data de nascimento*		15. Raça/Cor*		16. Etnia*	17. Nome da mãe*	
		<input type="checkbox"/> 1. Branca 2. Preta 3. Amarela 4. Parda 5. Indígena 6. Não informado 7. Ignorada				
18. Nacionalidade*		19. Número da identidade		20. Logradouro*		
21. Número*	22. Complemento	23. Bairro*	24. Município*		25. Cód. IBGE	
26. UF*	27. CEP*					
28. Telefone		29. País*	30. Gestante*	31. Idade Gestacional*	32. Escolaridade (em anos)	
( )			<input type="checkbox"/> 1. Sim <input type="checkbox"/> 2. Não	<input type="checkbox"/> 1. 1º trimestre 2. 2º trimestre 3. 3º trimestre 4. Ignorado 5. Não se aplica	<input type="checkbox"/> 1. Nenhuma 2. De 1 a 3 3. De 4 a 7 4. De 8 a 11 5. De 12 e mais 6. Não informado 7. Ignorado	
33. Nome do(a) responsável (se o(a) paciente for menor de idade ou incapaz)*				34. CPF do(a) responsável		
<b>ANTECEDENTES EPIDEMIOLÓGICOS</b>						
<b>PROVÁVEL MODO DE TRANSMISSÃO</b>						
35. Transmissão Vertical*		36. Transmissão Sexual*		37. Transmissão Sanguínea*		
<input type="checkbox"/> 1. Sim <input type="checkbox"/> 2. Não <input type="checkbox"/> 3. Ignorado		<input type="checkbox"/> 1. Sim <input type="checkbox"/> 2. Não <input type="checkbox"/> 3. Ignorado		<input type="checkbox"/> 1. Relações sexuais com homens <input type="checkbox"/> 2. Relações sexuais com mulheres		
				<input type="checkbox"/> 1. Sim <input type="checkbox"/> 2. Não <input type="checkbox"/> 3. Ignorado		
				<input type="checkbox"/> Uso de drogas injetáveis <input type="checkbox"/> Transfusão sanguínea		
				<input type="checkbox"/> Tratamento/hemotransfusão para hemofilia <input type="checkbox"/> Acidente com material biológico (soroconversão em até 6 meses)		
<b>INFORMAÇÕES SOBRE TRANSFUÇÃO/ACIDENTE</b>						
38. Data da transfusão/acidente*		39. UF*	40. Município onde ocorreu a transfusão/acidente *	41. Código IBGE	42. Instituição onde ocorreu a transfusão/acidente*	
____/____/____						
43. Código						
44. Após investigação realizada conforme Portaria SVS/MS nº29/2013, a transfusão ou acidente com material biológico foi considerada causa da infecção pelo HIV?*		<input type="checkbox"/> 1. Sim <input type="checkbox"/> 2. Não <input type="checkbox"/> 3. Ignorado		45. Viagou para outros países?*	46. Contato com pessoas que estiveram em outros países?*	
				<input type="checkbox"/> 1. Sim <input type="checkbox"/> 2. Não <input type="checkbox"/> 3. Ignorado	<input type="checkbox"/> 1. Sim <input type="checkbox"/> 2. Não <input type="checkbox"/> 3. Ignorado	
47. Relação dos locais pelos quais passou o paciente ou o contato*						
Data (Dia/Mês/Ano)		UF	Município/Localidade	País	Paciente ou Contato?	
<b>DADOS DE TESTAGEM E LABORATORIAIS</b>						
48. Evidência Laboratorial de infecção pelo HIV*						
<b>SOROLOGIA LABORATORIAL</b>						
1. Reagente	Teste inicial anti-HIV	<input type="checkbox"/>	Data da Coleta ____/____/____			
2. Não Reagente						
3. Não Realizado						
4. Indeterminado	Teste complementar anti-HIV	<input type="checkbox"/>	Data da Coleta ____/____/____			
5. Ignorado	Western blot	<input type="checkbox"/>				
			<input type="checkbox"/> p17	<input type="checkbox"/> gp41	<input type="checkbox"/> p65/66/68	
			<input type="checkbox"/> p24/25	<input type="checkbox"/> p51/55	<input type="checkbox"/> gp120	
			<input type="checkbox"/> p31/34	<input type="checkbox"/> p55	<input type="checkbox"/> gp160	
				<input type="checkbox"/> gp36	<input type="checkbox"/> gp105	

\*Preenchimento obrigatório

<https://www.gov.br/aids/pt-br> (08/02/2023)

 <b>Formulário para Solicitação de Exame de Diagnóstico da Infecção pelo HIV-2</b>									
1. Reagente	Teste complementar anti-HIV <input type="checkbox"/>		Data da Coleta ____/____/____		<input type="radio"/> 1 (gp36)	<input type="radio"/> 3 (gp120)	<input type="radio"/> 5 (p24)	<input type="radio"/> 2 (gp 160)	<input type="radio"/> 4 (gp41)
2. Não Reagente									
3. Não Realizado									
<b>SOROLOGIA POR TESTE RÁPIDO</b>									
4. Indeterminado	Teste Rápido 1 <input type="checkbox"/>	Data da Coleta ____/____/____	TR detectou HIV-2 <input type="checkbox"/>	1. Sim 2. Não	Teste Rápido 2 <input type="checkbox"/>	Data da Coleta ____/____/____	TR detectou HIV-2 <input type="checkbox"/>	1. Sim 2. Não	
5. Ignorado									
<b>BIOLOGIA MOLECULAR</b>									
Teste Qualitativo <input type="checkbox"/>	N° de cópias/mL _____	Log _____	Data da Coleta ____/____/____	Carga Viral <input type="checkbox"/>	N° de cópias/mL _____	Log _____	Data da Coleta ____/____/____		
<b>CONTAGEM DE LINFÓCITOS T</b>									
Data da Coleta ____/____/____	Contagem T CD3 _____	Contagem T CD4 _____	Contagem T CD8 _____	Contagem T CD45+ _____					
<b>LOCAL DA COLETA DA AMOSTRA</b>									
49. Nome da instituição (Carimbo padrão)* _____				50. Data da coleta* ____/____/____		51. Hora da coleta* ____:____		52. Material Biológico _____	
<b>LOCAL DE RECOLHIMENTO DA AMOSTRA</b>									
53. Nome da instituição (Carimbo padrão)* _____				54. Data do recolhimento* ____/____/____					
<b>LABORATÓRIO EXECUTOR DO TESTE</b>									
55. Nome da instituição (Carimbo padrão)* _____				56. CNES _____		57. Data do recebimento* ____/____/____		58. Hora do recebimento* ____:____	
59. Responsável _____			60. Metodologia utilizada _____			61. Resultado _____		62. Data do resultado ____/____/____	

\*Preenchimento obrigatório

<https://www.gov.br/aids/pt-br> (08/02/2023)

Disponível em: Formulário disponível em: <https://www.gov.br/aids/pt-br/sistemas-de-informacao/gal>

## Anexo 12 – Formulário para Solicitação de Exame de Diagnóstico de Detecção do DNA pró-viral do HIV-1

 <b>Formulário para Solicitação de Exame de Detecção do DNA pro-viral do HIV-1</b>				
<b>DADOS DA INSTITUIÇÃO</b>				
1. Instituição solicitante (carimbo padrão)*			2. CNES*	
<b>DADOS DO PROFISSIONAL SOLICITANTE</b>				
3. Nome do profissional solicitante*		4. Registro do conselho profissional*		5. Assinatura e Carimbo*
		Sigla do conselho/UF/Nº / /		
6. Data da solicitação*		7. CPF do profissional solicitante*		
/ /				
<b>INFORMAÇÕES BÁSICAS</b>				
8. CNS do(a) paciente*		Nome completo do(a) paciente*		12. Preferência de identificação*
		10. Oficial <input type="checkbox"/>		<input type="checkbox"/> 1. Oficial <input type="checkbox"/> 2. Social
9. CPF do paciente*		11. Social <input type="checkbox"/>		13. Sexo*
				<input type="checkbox"/> 1. Feminino <input type="checkbox"/> 2. Masculino
14. Data de nascimento*		15. Raça/Cor*		16. Etnia*
/ /		<input type="checkbox"/> 1. Branca 2. Preta 3. Amarela 4. Parda 5. Indígena 6. Não informado 7. Ignorada		
17. Nacionalidade*		18. Número da identidade		
		19. Prontuário		
20. Logradouro*		21. Número*		
		22. Complemento		
23. Bairro*		24. Município*		
25. Cód. IBGE		26. UF*	27. CEP*	28. Telefone
				( )
29. País*		30. Nome da mãe*		
		31. CPF da mãe*		
32. Código do procedimento		33. Nome do procedimento		
02.02.03.004-0		DETECÇÃO DE ÁCIDOS NUCLEICOS DO HIV-1 (QUALITATIVO)		
<b>DADOS DA SOLICITAÇÃO DO EXAME</b>				
34. Motivo da solicitação*				
<input type="checkbox"/> Teste complementar após resultado de primeira carga viral de HIV detectável (qualquer valor). <input type="checkbox"/> Teste complementar após resultado de primeira carga viral de HIV detectável (qualquer valor) e resultado de segunda carga viral de HIV inferior a 100 cópias/mL. <input type="checkbox"/> Outro motivo: _____ No caso de outro motivo, solicitar autorização prévia do DATHI/SVSA/MS para realização do exame - <a href="mailto:tratamento@ aids.gov.br">tratamento@ aids.gov.br</a> .				
<b>DADOS LABORATORIAIS</b>				
EVIDÊNCIA LABORATORIAL DE INFECÇÃO PELO HIV – Carga Viral do HIV (CV-HIV)				
35. Data da 1ª coleta*		36. Metodologia do exame da 1ª coleta		37. Nº de cópias/mL do 1º exame*
/ /				38. Data do resultado do 1º exame*
				/ /
39. Data da 2ª coleta*		40. Metodologia do exame da 2ª coleta		41. Nº de cópias/mL do 2º exame*
/ /				42. Data do resultado do 2º exame*
				/ /
<b>LOCAL DA COLETA DA AMOSTRA</b>				
43. Nome da instituição (Carimbo padrão)*		44. Material Biológico	45. Data da coleta*	46. Hora da coleta*
		SANGUE TOTAL	/ /	:
<b>LOCAL DE RECOLHIMENTO DA AMOSTRA</b>				
47. Nome da instituição (Carimbo padrão)*			48. Data do recolhimento*	
			/ /	
<b>LABORATÓRIO EXECUTOR DO TESTE</b>				
49. Nome da instituição (Carimbo padrão)*		50. CNES	51. Data do recebimento*	52. Hora do recebimento*
			/ /	:

\*Preenchimento obrigatório

<https://www.gov.br/aids/pt-br> (19/02/2024)

Formulário disponível em: <https://www.gov.br/aids/pt-br/sistemas-de-informacao/gal>

## Anexo 13 – Formulário para Solicitação de Exame de tipificação de HLA B\*57:01

 <b>Formulário para Solicitação de Exame de Tipificação do alelo HLA-B*5701</b>				
1. Nome da Instituição Solicitante (carimbo padrão)*			2. CNPJ	
DADOS DE IDENTIFICAÇÃO DO PACIENTE				
Nome*		5. Identificação do usuário nos relatórios	6. Data de Nascimento*	7. Sexo atribuído ao Nascimento*
3. Oficial:		<input type="checkbox"/> 1-Oficial	/ /	<input type="checkbox"/> 1-Masculino
4. Social:		<input type="checkbox"/> 2-Social		<input type="checkbox"/> 2-Feminino
8. País	9. Cidade de nascimento*	10. UF*	11. Raça/Cor	
			<input type="checkbox"/> 1-Branca    2-Preta    3-Amarela    4-Parda <input type="checkbox"/> 5-Indígena - Etnia: _____ <input type="checkbox"/> 6-Não informado    7-Ignorado	
12. Número de Identidade		13. CPF	14. Escolaridade	
			<input type="checkbox"/> 1. Nenhuma / 2. De 1 a 3 / 3. De 4 a 7 / 4. De 8 a 11 <input type="checkbox"/> 5. De 12 e mais / 6. Não informado / 9. Ignorado	
15. Número SINCEL		16. Cartão Nacional de Saúde - CNS*	17. Telefone do Paciente	
			( ) -	
18. Gestante*		19. Idade Gestacional*	20. Prontuário	
S-Sim / N-Não		Semanas		
21. Nome do Responsável (se o paciente for menor de idade)*			22. CPF do Responsável (se o paciente for menor de idade)	
23. Nome da mãe*			24. Endereço do paciente	
25. Bairro	26. CEP	27. Cidade de residência do paciente	28. UF	29. Cód. IBGE Município
DADOS DA SOLICITAÇÃO DO EXAME				
30. Código do Procedimento		31. Nome do Procedimento		
02.01.02.006-8		COLETA DE SANGUE PARA TIPIFICAÇÃO DO ALELO HLA-B		
DADOS CLÍNICOS				
32. CID 10	33. Paciente exposto a antirretrovirais?*			
B24	<input type="checkbox"/> Sim <input type="checkbox"/> Não			
34. Esquemas antirretrovirais já utilizados e atualmente em uso:*				
Esquemas*:		Início* (ano)	Motivo da Troca	
			FT <sup>1</sup>	INT <sup>2</sup>
1º			<input type="checkbox"/>	<input type="checkbox"/>
2º			<input type="checkbox"/>	<input type="checkbox"/>
3º			<input type="checkbox"/>	<input type="checkbox"/>
4º			<input type="checkbox"/>	<input type="checkbox"/>
5º			<input type="checkbox"/>	<input type="checkbox"/>
DADOS DO PROFISSIONAL SOLICITANTE				
35. Nome do Profissional Solicitante*		36. Documento do Profissional Solicitante*	37. Assinatura e Carimbo do Profissional Solicitante*	
		CPF:		
38. CRM (Nº Registro do Conselho)*	39. Data do Preenchimento	40. E-mail do profissional solicitante		
UF/CRM: / /	/ /			
PARA PREENCHIMENTO PELO LOCAL DE COLETA				
41. Nome de Instituição Coletora (Carimbo Padrão)*			42. Data da coleta*	43. Hora da Coleta*
			/ /	:
PARA PREENCHIMENTO PELO LABORATÓRIO EXECUTOR DO EXAME				
44. Nome de Instituição Executora (Carimbo Padrão)		45. Identificador da Amostra	46. Data do recebimento	47. Hora do recebimento
			/ /	:

\*Preenchimento obrigatório

<https://www.gov.br/aids/pt-br> (08/02/2023)

<sup>1</sup>Preenchimento Obrigatório, <sup>1</sup> FT – Falha Terapêutica, <sup>2</sup> INT – Intolerância

### Instrucional - Solicitação tipificação do alelo HLA-B\*5701 – Dados Clínicos:

Campos obrigatórios de preenchimento marcados com \*.

**18. Gestante\*:** Informar se a paciente está gestante (S) ou não (N).

**19. Idade Gestacional\*:** Informar a idade gestacional da paciente.

**32. CID10: B24** (fixo, não alterar)

**33. Paciente em tratamento\*:** Informar se o paciente já fez uso de antirretrovirais (inclusive PEP ou PrEP) – Sim ou Não. Não há indicação de realização do exame caso o paciente esteja em uso do Abacavir e não apresenta reação de hipersensibilidade.

**34. Esquemas\*:** Campo de preenchimento obrigatório para pacientes em tratamento.

**40. E-mail do profissional solicitante:** Informar o e-mail para contato caso deseje receber notificação que o exame está pronto.

Formulário disponível em: <https://www.gov.br/aids/pt-br/sistemas-de-informacao/sisgeno>

## Anexo 14 – Cariótipo

a) AFIP

	<b>QUESTIONÁRIO OBRIGATÓRIO PARA CARIÓTIPO CONSTITUCIONAL OU HEMATOLÓGICO ( BAND E BAND3 )</b>	
---	--	---

Nome: \_\_\_\_\_

Idade: \_\_\_\_\_ Data de Nascimento: \_\_\_\_\_

Sexo: Masculino  Feminino  Data da Coleta: \_\_\_ / \_\_\_ / \_\_\_

Médico Solicitante: \_\_\_\_\_ CRM: \_\_\_\_\_

Medicação em uso: \_\_\_\_\_

Transusão: Não  Sim  Data: \_\_\_ / \_\_\_ / \_\_\_ Material: \_\_\_\_\_

Exame de Cariótipo anterior: Não  Sim

Resultado: \_\_\_\_\_ Data do exame anterior: \_\_\_ / \_\_\_ / \_\_\_

Observações: \_\_\_\_\_

**POR FAVOR, PREENCHER CORRETAMENTE O QUESTIONÁRIO OBRIGATÓRIO**

Tipo de Amostra: Sangue Periférico  Medula Óssea

**CARIÓTIPO CONSTITUCIONAL**

Qual a razão de estar fazendo o exame?

<input type="checkbox"/> Atraso de desenvolvimento Neuropsicomotor	<input type="checkbox"/> Defeito físico ao nascimento. Qual? _____
<input type="checkbox"/> Atraso de crescimento	<input type="checkbox"/> Suspeita clínica de síndrome. Qual? _____
<input type="checkbox"/> Puberdade tardia	<input type="checkbox"/> Aborto. Quantos? _____
<input type="checkbox"/> Tratamento para gravidez / Infertilidade	
<input type="checkbox"/> Antecedentes com doença genética. Qual? _____	

**CARIÓTIPO HEMATOLÓGICO**

Qual a razão de estar fazendo o exame?

<input type="checkbox"/> Linfoma. Qual? _____	<input type="checkbox"/> Leucemia. Qual? _____
<input type="checkbox"/> Síndrome Mielodisplásica	<input type="checkbox"/> Mieloma Múltiplo / Doença de Plasmócitos
<input type="checkbox"/> Alteração de plaquetas	<input type="checkbox"/> Anemia
<input type="checkbox"/> Outros. Especificar: _____	

Diagnóstico  Tratamento  Monitoramento

Transplante  Não  Sim

Transplante Alogênico  Transplante Autólogo

**(Obrigatório anexar cópia do Pedido Médico)**

---

Código: FRCOL389 Data de validade: 19/02/2025 Versão: 4

## b) CIENTIFICALAB

### Cariótipo – Avaliação Constitucional e Oncohematológica

Etiqueta do Paciente

#### Questionário para o Exame Cariótipo

As informações descritas neste questionário servirão como complemento para a análise do exame, o seu não preenchimento ou preenchimento inadequado poderá comprometer o laudo final.

Nome do Paciente: \_\_\_\_\_ Sexo:  Masculino  Feminino  
Data de Nascimento: \_\_/\_\_/\_\_\_\_ Contato: \_\_\_\_\_  
Médico Solicitante: \_\_\_\_\_ Contato médico: \_\_\_\_\_

#### 1. Exame Solicitado

Cariótipo com banda G – Constitucional.  
Cariótipo com banda G – 50 Metáfases.  
Cariótipo com banda G – 100 Metáfases.

Cariótipo com banda G – Oncohematológico.  
Cariótipo com Pesquisa de Quebras Cromossômicas.

#### 2. Tipo de Amostra

Sangue periférico em heparina sódica.  
Medula óssea em heparina sódica.

#### 3. Motivo da solicitação do exame:

##### Constitucional:

- Ambiguidade genital.
- Aborto de repetição.
- Atraso no desenvolvimento neuropsicomotor.
- Amenorréia.
- Baixa estatura.
- Defeito físico ao nascimento / Dismorfismo.
- Deficiência intelectual.
- Infertilidade.
- Puberdade tardia.
- Síndrome de Klinefelter.
- Síndrome de Turner.
- TEA | Autismo.
- Trissomia do cromossomo 13: Síndrome de Patau.
- Trissomia do cromossomo 18: Síndrome de Edwards.
- Trissomia do cromossomo 21: Síndrome de Down.
- Outros: \_\_\_\_\_

##### Oncohematológico:

- LLA.
- LMA.
- LLC.
- LMC (cromossomo Philadelphia).
- Síndrome Mielodisplásica (SMD).
- Linfoma: \_\_\_\_\_
- Mieloma Múltiplo.
- Outros: \_\_\_\_\_
- Transplante de medula óssea (TMO).
- Autólogo.

Sexo do doador:

- Feminino.
- Masculino.

#### 4. Fez ou faz uso de algum medicamento? Qual e há quanto tempo?

\_\_\_\_\_

#### 5. Possui cariótipo anterior? Se sim, especificar a data e o resultado.

\_\_\_\_\_

#### 6. Outras informações que julgar relevantes / História clínica resumida:

\_\_\_\_\_

Observação: Anexar cópia do pedido médico e cópia da identificação do paciente (RG, CNH, Certidão).

Assinatura \_\_\_\_\_ Data: \_\_\_\_\_

## Anexo 15 - Formulário de Mielograma e Imunofenotipagem

a) AFIP

	<b>TERMO DE ESCLARECIMENTO E AUTORIZAÇÃO PARA MIELOGRAMA, CARIOTIPO E IMUNOFENOTIPAGEM (MIELO, IMUNO, BAND, BAND3)</b>	
---	--	---

**O que é este procedimento?**

Trata-se de um procedimento para avaliação de medula óssea. É realizada anestesia local e com a utilização de uma agulha, se obtém uma amostra líquida (aspirado) da medula óssea.

**Para que serve?**

Investigação de anormalidades no sangue, com este material será possível realizar as análises específicas solicitadas por seu médico.

**Qual é o preparo para a realização do aspirado de medula óssea?**

Embora não se recomende a suspensão de medicações é importante relatar ao médico no ato do procedimento as medicações que faz uso habitual. É importante que o paciente entenda previamente como é realizado o exame e seus riscos. Além disso, sugerimos, que o paciente, no dia do exame, venha acompanhado.

**Existe alguma contraindicação para realizar esse procedimento?**

Pessoas alérgicas a anestesia com lidocaína 2% sem vaso constritor não devem realizar este procedimento e devem informar ao seu médico. No ato da coleta, informe ao médico se você já realizou cirurgias cardíacas ou de quadril ou se tem anormalidades no tórax.

**Como é realizado o exame?**

O exame é realizado por um médico hematologista. O paciente fica posicionado em decúbito dorsal (deitado com peito para cima) ou em decúbito lateral (deitado de lado) com o quadril fletido em direção ao peito (posição fetal). O local do exame é o osso esterno (osso do peito) ou ilíaco posterior (osso da bacia). Inicia-se com limpeza da pele e logo em seguida anestesia local. Depois utiliza-se agulha especial que perfura o osso e por meio da qual são coletados o aspirado ósseo. Após a retirada da agulha é feito um curativo.

**Necessidade de nova coleta**

Em geral a primeira coleta é suficiente para análise, entretanto, em alguns casos, o material é insuficiente para obtenção do resultado, sendo necessária uma nova tentativa durante o mesmo ato ou uma nova coleta posterior.

**Riscos do procedimento**

Embora pouco frequentes, podem ocorrer algumas complicações, como: sangramentos locais ou hematomas, dor local após passar o efeito da anestesia e infecções locais (em ocorrência muito rara uma vez que o material utilizado na punção é totalmente descartável). Para realização do procedimento, será empregada anestesia local. Muito raramente pode ocorrer reação alérgica ao medicamento ou efeitos adversos como náuseas, sonolência, depressão respiratória, convulsão, choque anafilático e arritmia cardíaca.

Nome do paciente: \_\_\_\_\_ Data de Nasc. \_\_\_\_/\_\_\_\_/\_\_\_\_

**TERMO DE ESCLARECIMENTO E  
AUTORIZAÇÃO PARA MIELOGRAMA,  
CARIOTIPO E IMUNOFENOTIPAGEM (MIELO,  
IMUNO, BAND, BAND3)**

**TERMO DE RESPONSABILIDADE**

Declaro ter lido com atenção as informações deste formulário e respondido corretamente as perguntas acima. Autorizo livre e conscientemente a realização da biópsia de medula óssea, inclusive a administração de medicações anestésicas. Bem como, foi me dado a oportunidade para retirar eventuais dúvidas. Desse modo, por estar plenamente esclarecido (a), não restando nenhuma dúvida, dou a minha autorização e o meu consentimento para que possa ser realizado o exame de mielograma, cariótipo medular ou Imunofenotipagem medular.

Declaro que foi me dado à oportunidade de revogar esse consentimento, com as suas devidas explicações do que representa esta minha decisão.

- Estou de acordo com a realização do exame
- Não autorizo a realização do exame

Data \_\_\_\_ / \_\_\_\_ / \_\_\_\_

Cliente \_\_\_\_\_ RG \_\_\_\_\_

Testemunha \_\_\_\_\_ RG \_\_\_\_\_

Médico \_\_\_\_\_ CRM \_\_\_\_\_

Assinatura do  
paciente \_\_\_\_\_

Responsável \_\_\_\_\_

Grau de parentesco: \_\_\_\_\_

**Obs.: Realizar em 2 vias**

Paciente: \_\_\_\_\_ OS: \_\_\_\_\_  
Idade: \_\_\_\_\_ Sexo: Feminino  Masculino  Data da coleta: \_\_\_\_/\_\_\_\_/\_\_\_\_

**PREENCHIMENTO OBRIGATÓRIO**

Material: Medula Óssea  Sangue Periférico  Outros Especificar: \_\_\_\_\_

Nome do médico solicitante: \_\_\_\_\_

Telefone do médico: \_\_\_\_\_

Hipótese Diagnóstica: \_\_\_\_\_

Medicações em uso: \_\_\_\_\_

Quimioterapia? \_\_\_\_\_ Data da Última: \_\_\_\_\_

Radioterapia? \_\_\_\_\_

Último Hemograma: Data: \_\_\_\_/\_\_\_\_/\_\_\_\_

Hem: \_\_\_\_\_ Hb: \_\_\_\_\_ Ht: \_\_\_\_\_ Plaq: \_\_\_\_\_ Leuc: \_\_\_\_\_

Diferencial: Blasto: \_\_\_\_\_ Neu: \_\_\_\_\_ Linf: \_\_\_\_\_ Mono: \_\_\_\_\_ Atip: \_\_\_\_\_

Mielograma anterior: \_\_\_\_\_ Conclusão: \_\_\_\_\_

Imunofenotipagem anterior: \_\_\_\_\_

Organomegalia:  Adenomegalia  Esplenomegalia  Hepatomegalia

**OBJETIVO PRINCIPAL DO MIELOGRAMA/IMUNOFENOTIPAGEM**

\_\_\_ Diagnóstico de doença hematológica

\_\_\_ Re-estadiamento pós-quimioterapia/ Doença Residual Mínima (DRM)

\_\_\_ HPN (Hemoglobinúria Paroxística Noturna)

\_\_\_ Pesquisa de metástase

\_\_\_ Pesquisa de microorganismos

\_\_\_ Outros: \_\_\_\_\_

## BIÓPSIA E ASPIRADO DE MEDULA ÓSSEA

### O que é este procedimento?

É uma pequena cirurgia com a utilização de uma agulha, em que se obtém um fragmento ósseo (biópsia) ou uma amostra líquida (aspirado) da medula óssea, onde são produzidos os elementos do sangue: glóbulos vermelhos, glóbulos brancos e plaquetas.

### Para que serve?

Avaliar alterações na produção do sangue. Com este material, será possível realizar as análises específicas solicitadas por seu médico.

### É necessário preparo para a realização da biópsia de medula óssea?

Sim. É importante que o paciente entenda previamente como é feito o exame, como também seus riscos. Além disso, recomenda-se a suspensão de algumas medicações. Sugerimos que o paciente, no dia do exame, venha com acompanhante.

### Existe alguma contraindicação para realizar esse procedimento?

Pacientes que usam medicações como anti-agregantes plaquetários e anticoagulantes orais; exemplo: AAS, Aspirina®, Ticlid®, Somalgin®, Plavix®, Marevan®, Coumadin® e outros, devem notificar seu médico antes do procedimento, pois há risco de sangramento.

### Como é realizado o exame?

O paciente deve estar acompanhado. O exame é realizado por um médico hematologista. O paciente fica posicionado em decúbito lateral (deitado de lado) com o quadril fletido em direção ao peito.

Os locais para a coleta dos exames são: o osso ilíaco posterior, esterno ou tibia.

Inicia-se com limpeza da pele e logo em seguida anestesia local. Após anestesia, utiliza-se agulha especializada que perfura o osso e por meio da qual são coletados o aspirado e o fragmento ósseo (este último quando houver solicitação de biópsia). Após a retirada da agulha é feito um curativo.

### Necessidade de nova coleta

Em geral a primeira coleta é suficiente para análise, entretanto, em alguns casos, o material é insuficiente para obtenção do resultado, sendo necessária uma nova tentativa durante o mesmo ato, ou uma nova coleta posterior.

Quando isso ocorrer, você e seu médico serão contatados pelo laboratório para a realização de novos exames, sem qualquer despesa adicional.

### Riscos do procedimento

A biópsia de medula óssea pode causar dor no local do exame e, às vezes, hematomas ou pequenos sangramentos. Esses efeitos podem ser aliviados com a colocação de compressa com gelo envolvido em saco plástico, para não queimar a pele, e compressão por cerca de 10 minutos. Raramente pode ocorrer hemorragia, fratura óssea e infecção. Alguns pacientes podem sentir dor persistente após o procedimento. Para realização do procedimento, será empregada analgesia local e/ou anestesia. Muito raramente pode ocorrer reação alérgica ao medicamento ou efeitos adversos como náuseas, sonolência, depressão respiratória, convulsão, choque anafilático e arritmia cardíaca.

### Interpretação dos resultados

O resultado de qualquer exame, para ser corretamente interpretado, deve ser relacionado com uma série de outros dados que só o seu médico possui. Desse modo, qualquer dúvida em relação ao resultado do exame, deve ser solucionada com o médico que o solicitou.

Nome do paciente: \_\_\_\_\_ Data de Nasc. \_\_\_\_/\_\_\_\_/\_\_\_\_

### Questionário

Faz uso de medicamentos contínuos? Quais? \_\_\_\_\_

\_\_\_\_\_  
\_\_\_\_\_

	SIM	NÃO
Caso já tenha extraído dente, apresentou sangramento abundante nos períodos intra ou pós-procedimento?		
Caso tenha sofrido um procedimento cirúrgico qualquer, apresentou alguma complicação hemorrágica nos períodos intra ou pós-operatório?		
Para mulheres: apresentou alguma complicação hemorrágica durante ou após o parto?		
Apresenta recentemente hematomas espontâneos ou sangramento em gengiva ou qualquer outro tipo de sangramento anormal?		
Você tem alergia à anestésicos?		
Tem algum problema de coagulação? Se sim, qual?		

**Atenção:** qualquer dúvida ao responder este questionário deve ser esclarecida com o nosso médico. Essas informações são sigilosas e confidenciais.

### Autorização

Durante a realização do procedimento, poderão ocorrer intercorrências imprevistas ou casuais, não obstante técnica e indicações apropriadas, com necessidade de procedimentos urgentes. Consinto na realização de procedimentos adicionais que forem julgados necessários e urgentes durante o procedimento original.

Declaro ter lido com atenção as informações deste formulário e respondido corretamente as perguntas acima. Autorizo livre e conscientemente a realização da biópsia de medula óssea, inclusive a administração de medicações anestésicas.

Cidade: \_\_\_\_\_, \_\_\_\_\_ de \_\_\_\_\_ de \_\_\_\_\_

Nome: \_\_\_\_\_

Idade: \_\_\_\_\_ RG: \_\_\_\_\_

#### Responsável

Nome: \_\_\_\_\_

RG: \_\_\_\_\_ Grau de parentesco: \_\_\_\_\_

Nome do Médico: \_\_\_\_\_ CRM: \_\_\_\_\_

Assinatura: \_\_\_\_\_

(Cliente ou responsável)

Nome do paciente: \_\_\_\_\_ Data de Nasc. \_\_\_\_/\_\_\_\_/\_\_\_\_

**IMPORTANTE: Anexar cópia do pedido médico junto com a solicitação desse exame e telefone do mesmo para contato.**

**( ) MIELOGRAMA:**

Enviar 6 lâminas de medula óssea. Esfregaço realizado sem anticoagulante. **Identificar as lâminas com as iniciais e data de nascimento do paciente.**

**Informações Coleta do Mielograma:**

**1. Local da Punção:**

- ( ) Esterno
- ( ) Crista ilíaca posterior direita
- ( ) Crista ilíaca posterior esquerda
- ( ) Crista ilíaca anterior direita
- ( ) Crista ilíaca anterior esquerda
- ( ) Tíbia

**2. Consistência:**

- ( ) Diminuída
- ( ) Normal
- ( ) Aumenta

**3. Dificuldade:**

- ( ) Ausente
- ( ) Normal
- ( ) Aumentada

**4. Hipótese Diagnóstica: \_\_\_\_\_**

**HISTÓRIA CLÍNICA RESUMIDA (dados de interesse para a análise solicitada):**

---

---

---

---

Nome ou carimbo do médico: \_\_\_\_\_ DATA: \_\_\_\_/\_\_\_\_/\_\_\_\_

Contato do médico - Celular/fixo: \_\_\_\_\_

## FORMULÁRIO PARA EXAMES DE IMUNOFENOTIPAGEM

Nome do paciente: \_\_\_\_\_ DN: \_\_\_/\_\_\_/\_\_\_

**NOTA 1.:** anexar cópia do pedido médico junto com a solicitação desse exame e telefone do mesmo para contato.

**NOTA 2.:** Quando houver exame de Mielograma, por favor, preencher a REQ02834 com as informações de coleta. (Envio obrigatório para realização do exame de Mielograma).

**( ) Imunofenotipagem para neoplasia hematológica de sangue periférico**

Enviar um tubo de EDTA (tampa roxa) em temperatura ambiente. Volume ideal para adultos 4ml, crianças 3ml. Se possível, enviar 3 lâminas de sangue periférico, esfregaço feito no local para análise morfológica. As lâminas devem estar bem secas antes de serem colocadas nas caixas próprias para envio de lâminas. Identificar as lâminas e o tubo com as iniciais e data de nascimento do paciente.

**( ) Imunofenotipagem para neoplasia hematológica de medula óssea**

Enviar 3ml de medula óssea em tubo de EDTA (rolha roxa), temperatura ambiente. Volume ideal: 3ml. Enviar 2 a 3 lâminas de medula óssea, esfregaço feito **SEM** anticoagulante, para análise morfológica. As lâminas devem estar bem secas antes de serem colocadas nas caixas próprias para envio de lâminas. Identificar as lâminas e o tubo com as iniciais e data de nascimento do paciente.

**( ) Perfil para HPN**

Enviar um tubo de sangue periférico (exame realizado **APENAS** em sangue periférico) em EDTA (tampa roxa) – 4ml em temperatura ambiente. Identificar o tubo com as iniciais e data de nascimento do paciente.

Paciente realizou transfusão: ( ) Não ( ) Sim. Quando \_\_\_/\_\_\_/\_\_\_

**( ) OUTROS:** \_\_\_\_\_

**HISTÓRIA CLÍNICA RESUMIDA (dados de interesse para a análise solicitada):**

\_\_\_\_\_  
\_\_\_\_\_  
\_\_\_\_\_

NOME/CARIMBO DO MÉDICO: \_\_\_\_\_ DATA: \_\_\_/\_\_\_/\_\_\_

CONTATO DO MÉDICO: Celular: \_\_\_\_\_ Fixo: \_\_\_\_\_

## Anexo 16 – Formulários do Metabolismo

### a) AFIP

	<b>QUESTIONÁRIO ERROS INATOS DO METABOLISMO (AMINU)</b>	
---	---	---

Nome: \_\_\_\_\_ RG: \_\_\_\_\_

Data de Nascimento: \_\_\_\_ / \_\_\_\_ / \_\_\_\_

Médico: \_\_\_\_\_ Tel.: \_\_\_\_\_ CRM: \_\_\_\_\_

Suspeita Diagnóstica: \_\_\_\_\_ Data Coleta: \_\_\_\_ / \_\_\_\_ / \_\_\_\_

**Antecedentes Familiares:**  Doenças Metabólicas na família? Especifique: \_\_\_\_\_  
 Consanguinidade (Grau de parentesco entre pais): \_\_\_\_\_  
 Outro: \_\_\_\_\_

**Condição Clínica Atual:**  Sintomático e em episódio agudo  Sintomático e fora de episódio agudo  
 Paciente internado  Paciente Internado e fora de crise  
 Assintomático

**Medicamentos em Uso:** \_\_\_\_\_

**Alimentação:**  Adequada para idade Em Jejum \_\_\_\_ horas  Leite materno  Vegetariano  
 Fórmula Especifique: \_\_\_\_\_  
 Dieta especial Especifique: \_\_\_\_\_  
 Nutrição parenteral Especifique: \_\_\_\_\_

**Sinais e Sintomas:**  Encefalite  Convulsões  Septicemia  Alterações Hematológicas  
 Diarréia  Vômitos  Macrocefalia  Hepatomegalia  
 Insuficiência  Microcefalia  Cardiomiopatia  Atraso no desenvolvimento psicomotor  
 Hepática  
Outro: \_\_\_\_\_

**Exames realizados Anteriormente:**  Acidose com anion gap normal  Hiperamonemia  Hiperglicemia  
 Acidose com anion gap elevado  Hipoglicemia  Hiperlactacemia  
 Perfil Tandem com resultado normal Cetonúria  Cetose  
 Perfil Tandem com resultado anormal: \_\_\_\_\_  
 Outro: \_\_\_\_\_

Resumo da história clínica: \_\_\_\_\_

Informações fornecidas por: \_\_\_\_\_ Data: \_\_\_\_ / \_\_\_\_ / \_\_\_\_

Assinatura cliente ou responsável: \_\_\_\_\_

Código: FRCOL125 Data de validade: 21/02/2025 Versão: 7

b) CIENTIFICALAB

## Questionário para investigação de Erros Inatos do Metabolismo

O preenchimento de todos os campos agiliza a liberação dos resultados.

ETIQUETA DLE  
CÓDIGO DE BARRAS

Nome do paciente	Data Nasc.		
Médico	Telefone	Código	
Suspeita Diagnóstica	Data Coleta		
Antecedentes familiares	<input type="radio"/> Doenças metabólicas na família Especifique: _____ <input type="radio"/> Consanguinidade (Grau de parentesco entre os pais) Especifique: _____ <input type="radio"/> Outro: _____		
Condição clínica atual	<input type="radio"/> Sintomático e em episódio agudo <input type="radio"/> Paciente internado	<input type="radio"/> Sintomático e fora de episódio agudo <input type="radio"/> Paciente internado e fora de crise	<input type="radio"/> Assintomático
Medicamentos em uso	_____		
Alimentação	<input type="radio"/> Adequada para a idade <input type="radio"/> Fórmula Especifique: _____ <input type="radio"/> Dieta especial Especifique: _____ <input type="radio"/> Nutrição parenteral Especifique: _____	<input type="radio"/> Em Jejum ____ horas	<input type="radio"/> Leite materno <input type="radio"/> Vegetariana
Sinais e sintomas	<input type="radio"/> Encefalite <input type="radio"/> Diarréia <input type="radio"/> Insuficiência hepática <input type="radio"/> Outro: _____	<input type="radio"/> Convulsões <input type="radio"/> Vômitos <input type="radio"/> Microcefalia	<input type="radio"/> Septicemia <input type="radio"/> Macrocefalia <input type="radio"/> Cardiomiopatia <input type="radio"/> Alterações hematológicas <input type="radio"/> Hepatomegalia <input type="radio"/> Atraso no desenvolvimento psico motor
Exames realizados anteriormente	<input type="radio"/> Acidose com anion gap normal <input type="radio"/> Acidose com anion gap elevado <input type="radio"/> Perfil Tandem com resultado normal <input type="radio"/> Perfil Tandem com resultado anormal Especifique: _____ <input type="radio"/> Outro: _____	<input type="radio"/> Hiperamonemia <input type="radio"/> Hipoglicemia <input type="radio"/> Cetonúria	<input type="radio"/> Hiperglicemia <input type="radio"/> Hiperlactecemia <input type="radio"/> Cetose
Resumo da história clínica: _____			
_____			
_____			
_____			
Informações fornecidas por	Data		

## FLUXO DAS AMOSTRAS USO CORRETO DAS ETIQUETAS

## Anexo 18 – Formulário de Notificação de Intercorrências com testes Rápidos para HIV, Sífilis, Hepatite B e Hepatite C.

Dados da Unidade de Saúde (Obrigatório para qualquer notificação)			
Instituição			
Município:		Selecione a UF:	
Nome completo:(Profissional para contato sobre as informações adicionais sobre a notificação)			
Telefone (DDD+Número)		E-mail	
Problema identificado (Obrigatório para qualquer notificação)			
Selecione o tipo de intercorrência			
Dados do Insumo com Problemas (Obrigatório para qualquer notificação)			
Selecione o teste/fornecedor			
Lote do teste		Validade do teste	
Avaria ou falta de insumo: Preencher somente essa seção			
Identificar o item (ex: lanceta, solução tampão, bula, coletor, etc)			
Relatar o tipo de avaria e/ou descrever a quantidade de insumo faltante			
Teste inválidos ou resultados falsos: Preencher as seções abaixo para testes inválidos ou resultados falsos			
Informações do profissional executor			
O profissional realiza teste rápido há quanto tempo?			
Selecione qual foi a forma de capacitação para realização de testes rápidos realizado pelo profissional?			
Informações do procedimento do teste			
Data da realização do Teste?			
Qual a faixa de temperatura de armazenamento dos testes?			
Qual o local onde os testes são armazenados?		Onde os testes são armazenados há controle de umidade?	
Qual coletor foi utilizado para obtenção da amostra?			
Qual a amostra utilizada?		Em caso de plasma, qual o anticoagulante?	
Qual foi o tempo de leitura do teste?		Quantas gotas de solução tampão foram adicionadas ao teste?	
Preencher essa seção em caso de: suspeita de resultado falso reagente			
Paciente gestante?			
Vacinado nos últimos 3 meses?		Se sim, qual(is) vacina(s)?	
Paciente possui doença autoimune?		Paciente fez tratamento para sífilis?	
Testes complementares			
Selecione qual o teste realizado:		Data do teste:	Resultado do teste:
Selecione qual o teste realizado:		Data do teste:	Resultado do teste:
Selecione qual o teste realizado:		Data do teste:	Resultado do teste:
Selecione qual o teste realizado:		Data do teste:	Resultado do teste:
Preencher essa seção em caso de: suspeita de resultado falso não reagente			
Tempo decorrido entre a exposição ao risco e a realização do teste:			
Paciente está em tratamento com antirretrovirais?		Paciente está em tratamento para hepatite?	
Paciente faz ou fez tratamento para hepatite C?		Paciente fez tratamento para sífilis?	
Testes complementares			
Selecione qual o teste realizado:		Data do teste:	Resultado do teste:
Selecione qual o teste realizado:		Data do teste:	Resultado do teste:
Selecione qual o teste realizado:		Data do teste:	Resultado do teste:
Selecione qual o teste realizado:		Data do teste:	Resultado do teste:

ANEXAR FOTO SEMPRE QUE POSSÍVEL.

Observações:

Data da Notificação

Resumo da investigação

Conclusão da Reclamação

Preenchimento pela Empresa Notificada

## Anexo 19 – Formulário para solicitação de exame de diagnóstico da infecção pelo HIV-2

Ministério da Saúde  
Secretaria de Vigilância em Saúde  
Departamento de Doenças de Condições Crônicas e  
Infecções Sexualmente Transmissíveis

### Formulário para Solicitação de Exame de Diagnóstico da Infecção pelo HIV-2

DADOS DA INSTITUIÇÃO						
1. Instituição solicitante (carimbo padrão)*					2. CNES*	
DADOS DO PROFISSIONAL SOLICITANTE						
3. Nome do profissional solicitante*			4. Registro do conselho profissional*		5. Assinatura e Carimbo*	
			Sigla do conselho/UF/Nº			
6. Data da solicitação*			7. CPF do profissional solicitante*			
/ /						
INFORMAÇÕES BÁSICAS						
8. CNS do(a) paciente*		Nome completo do(a) usuário(a)*			12. Preferência de identificação*	
		10. Oficial			<input type="checkbox"/> 1. Oficial	
					<input type="checkbox"/> 2. Social	
9. CPF*		11. Social			13. Sexo*	
					<input type="checkbox"/> 1. Feminino	
					<input type="checkbox"/> 2. Masculino	
14. Data de nascimento*		15. Raça/Cor*		16. Etnia*	17. Nome da mãe*	
		<input type="checkbox"/> 1. Branca 2. Preta 3. Amarela 4. Parda 5. Indígena 6. Não informado 7. Ignorada				
18. Nacionalidade*		19. Número da identidade		20. Logradouro*		
21. Número*	22. Complemento	23. Bairro*		24. Município*		25. Cód. IBGE
26. UF*	27. CEP*					
28. Telefone		29. País*	30. Gestante*	31. Idade Gestacional*		32. Escolaridade (em anos)
( )			<input type="checkbox"/> 1. Sim <input type="checkbox"/> 2. Não	<input type="checkbox"/> 1. 1º trimestre 2. 2º trimestre <input type="checkbox"/> 3. 3º trimestre 4. Ignorado <input type="checkbox"/> 5. Não se aplica		<input type="checkbox"/> 1. Nenhuma 2. De 1 a 3 3. De 4 a 7 4. De 8 a 11 <input type="checkbox"/> 5. De 12 e mais 6. Não informado 7. Ignorado
33. Nome do(a) responsável (se o(a) paciente for menor de idade ou incapaz)*					34. CPF do(a) responsável	
ANTECEDENTES EPIDEMIOLÓGICOS						
PROVÁVEL MODO DE TRANSMISSÃO						
35. Transmissão Vertical*		36. Transmissão Sexual*		37. Transmissão Sanguínea*		
<input type="checkbox"/> 1. Sim <input type="checkbox"/> 2. Não <input type="checkbox"/> 3. Ignorado		<input type="checkbox"/> 1. Sim <input type="checkbox"/> 2. Não <input type="checkbox"/> 3. Ignorado		<input type="checkbox"/> 1. Relações sexuais com homens <input type="checkbox"/> 2. Relações sexuais com mulheres		
				<input type="checkbox"/> 1. Sim <input type="checkbox"/> 2. Não <input type="checkbox"/> 3. Ignorado		
				<input type="checkbox"/> Uso de drogas injetáveis <input type="checkbox"/> Transfusão sanguínea		
				<input type="checkbox"/> Tratamento/hemotransfusão para hemofilia <input type="checkbox"/> Acidente com material biológico (soroconversão em até 6 meses)		
INFORMAÇÕES SOBRE TRANSFUÇÃO/ACIDENTE						
38. Data de transfusão/acidente*		39. UF*	40. Município onde ocorreu a transfusão/acidente*		41. Código IBGE	42. Instituição onde ocorreu a transfusão/acidente*
/ /						
44. Após investigação realizada conforme Portaria SVS/MS nº29/2013, a transfusão ou acidente com material biológico foi considerada causa da infecção pelo HIV?*			<input type="checkbox"/> 1. Sim <input type="checkbox"/> 2. Não <input type="checkbox"/> 3. Ignorado		45. Viajou para outros países?*	46. Contato com pessoas que estiveram em outros países?*
					<input type="checkbox"/> 1. Sim <input type="checkbox"/> 2. Não <input type="checkbox"/> 3. Ignorado	<input type="checkbox"/> 1. Sim <input type="checkbox"/> 2. Não <input type="checkbox"/> 3. Ignorado
47. Relação dos locais pelos quais passou o paciente ou o contato*						
Data (Dia/Mês/Ano)		UF	Município/Localidade		País	Paciente ou Contato?
DADOS DE TESTAGEM E LABORATORIAIS						
48. Evidência Laboratorial de infecção pelo HIV*						
SOROLOGIA LABORATORIAL						
1. Reagente	Teste inicial anti-HIV <input type="checkbox"/> Data da Coleta ___/___/___					
2. Não Reagente						
3. Não Realizado						
4. Indeterminado						
5. Ignorado	Teste complementar anti-HIV Western blot <input type="checkbox"/> Data da Coleta ___/___/___					
	<input type="radio"/> p17	<input type="radio"/> gp41	<input type="radio"/> p65/66/68	<input type="radio"/> gp36		
	<input type="radio"/> p24/25	<input type="radio"/> p51/55	<input type="radio"/> gp120	<input type="radio"/> gp105		
	<input type="radio"/> p31/34	<input type="radio"/> p55	<input type="radio"/> gp160			

\*Preenchimento obrigatório

www.aids.gov.br (12/02/2021)

## Formulário para Solicitação de Exame de Diagnóstico da Infecção pelo HIV-2

1. Reagente	Teste complementar anti-HIV	<input type="checkbox"/>	Data da Coleta	___/___/___	<input type="radio"/> 1 (gp36)	<input type="radio"/> 3 (gp120)	<input type="radio"/> 5 (p24)		
2. Não Reagente	Imunoblot rápido				<input type="radio"/> 2 (gp 160)	<input type="radio"/> 4 (gp41)			
3. Não Realizado	<b>SOROLOGIA POR TESTE RÁPIDO</b>								
4. Indeterminado	Teste Rápido 1	Data da Coleta	TR detectou HIV-2	1. Sim 2. Não	Teste Rápido 2	Data da Coleta	TR detectou HIV-2 1. Sim 2. Não		
5. Ignorado	<input type="checkbox"/>	___/___/___	<input type="checkbox"/>		<input type="checkbox"/>	___/___/___	<input type="checkbox"/>		
<b>BIOLOGIA MOLECULAR</b>									
Teste Qualitativo	<input type="checkbox"/>	Nº de cópias/mL	Log	Data da Coleta	Carga Viral	<input type="checkbox"/>	Nº de cópias/mL	Log	Data da Coleta
		___	___	___/___/___			___	___	___/___/___
<b>CONTAGEM DE LINFÓCITOS T</b>									
Data da Coleta	___/___/___	Contagem T CD3	___	Contagem T CD4	___	Contagem T CD8	___	Contagem T CD45+	___
<b>LOCAL DA COLETA DA AMOSTRA</b>									
49. Nome da instituição (Carimbo padrão)*				50. Data da coleta*		51. Hora da coleta*		52. Material Biológico	
				___/___/___		___:___			
<b>LOCAL DE RECOLHIMENTO DA AMOSTRA</b>									
53. Nome da instituição (Carimbo padrão)*						54. Data do recolhimento*			
						___/___/___			
<b>LABORATÓRIO EXECUTOR DO TESTE</b>									
55. Nome da instituição (Carimbo padrão)*				56. CNES		57. Data do recebimento*		58. Hora do recebimento*	
						___/___/___		___:___	
59. Responsável			60. Metodologia utilizada			61. Resultado		62. Data do resultado	
								___/___/___	

\*Preenchimento obrigatório

www.aids.gov.br (12/02/2021)

## Anexo 20 – Modelo Formulário Autorização Exames Laboratoriais

 <b>CIDADE DE SÃO PAULO SAÚDE</b>	<b>Coordenadoria Regional de Saúde xxx/Coordenadoria de Assistência Hospitalar</b> <b>Endereço:</b> <b>Telefone: 11-</b> <b>E-mail:</b>
--	--

### AUTORIZAÇÃO DE EXAMES LABORATORIAIS

<b>Autorização n°:</b> _____	<b>/ Memorando n°:</b> _____	<b>Data:</b> São Paulo (SP),
<b>REMETENTE:</b> Coordenadoria Regional de		<b>Saúde xxxx - Assistência</b>
<b>Laboratorial/Coordenadoria de Assistência Hospitalar</b>		
<b>DESTINATÁRIO:</b> _____		

Autorizo a realização pelo Laboratório \_\_\_\_\_, do (s) exame (s):

**Paciente:** \_\_\_\_\_

**Unidade:** \_\_\_\_\_

**Exame (s):** \_\_\_\_\_

**Esta autorização é válida para coleta realizada até:** \_\_\_\_/\_\_\_\_/\_\_\_\_

#### OBS:

- As orientações de coleta deverão ser obtidas na Unidade de origem.

Atenciosamente,

\_\_\_\_\_  
**Nome**

\_\_\_\_\_  
**Setor**

\_\_\_\_\_  
**CRS**

Inserir endereço da Coordenadoria

# Seção III

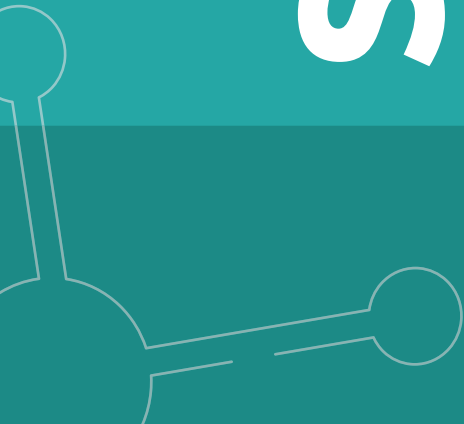
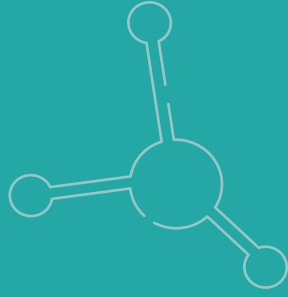

# SEÇÃO III: QUADRO RESUMO DOS EXAMES/PREPARO/MATERIAL/INTERFERENTES

Legenda	
Coleta Especial	(*)
Coleta Hospitalar	(**)
INCOR (com agendamento pela CRS)	(***)

## 1. EXAMES REALIZADOS NO SANGUE

SUBSTÂNCIA A SER ANALISADA	PREPARO DO PACIENTE	MATERIAL	INTERFERENTES	OBSERVAÇÕES E COMENTÁRIOS
<b>*5-Nucleotidase</b> (*)	<b>AFIP:</b> Jejum de 4 horas. <b>CL:</b> Jejum não obrigatório	<b>Soro</b> (tubo tampa vermelha/amarela com gel separador).		<b>AFIP:</b> Conservar amostra refrigerada de 2° a 8°C. <b>CL:</b> Conservar amostra congelada.
<b>17-Hidroxiprogesterona</b> (17 OH Progesterona/17-Alfa Hidroxiprogesterona) (*) AFIP	- Jejum de 4 horas.	<b>Soro</b> (tubo tampa vermelha/amarela com gel separador).	- Hemólise, lipemia.	<b>AFIP:</b> Conservar amostra congelada. - Anotar DUM ou uso de glicocorticóides. - Coletar entre 6° e 8° dia do ciclo menstrual (fase folicular).
<b>*17-Hidroxipregnenolona</b> (*)	<b>AFIP:</b> Jejum de 4 horas. <b>CL:</b> Jejum não obrigatório.	<b>Soro</b> (tubo tampa vermelha/amarela com gel separador).		
<b>25-hidroxi vitamina D3/ Colecalciferol / Calcidiol</b>	- Jejum de 3 horas.	<b>Soro</b> (tubo tampa vermelha/amarela com gel separador).		
<b>Acetilcolinesterase (colinesterase eritrocitária)</b> Pactuado rota exclusiva Dosagem/Quantitativo	- Jejum não obrigatório.	<b>Sangue</b> (EDTA).	- Enviar, no máximo, até 12h após a coleta. - Após esse período conservar entre 2 a 8°C.	<b>LAT</b> - Unidades referenciadas LAT (com Formulário). - <b>Pode ser solicitada na Urg/Emerg.</b> - Conservar amostra refrigerada de 2° a 8°C.
<b>Acetilcolinesterase (colinesterase plasmática)</b> Pactuado rota exclusiva Dosagem/Quantitativo	- Jejum não obrigatório.	<b>Sangue</b> (EDTA).	- Enviar, no máximo, até 12h após a coleta. - Após esse período conservar entre 2 a 8°C.	<b>LAT</b> - Unidades referenciadas LAT (com Formulário). - <b>Pode ser solicitada na Urg/Emerg.</b> - Conservar amostra refrigerada de 2° a 8°C.
<b>Acetona</b> (*)	- Jejum de 4 horas. - <b>RN:</b> intervalo entre mamadas. - <b>Para bebês ou até 2 anos:</b> jejum de duas horas após mamada ou antes da próxima mamada. - <b>Crianças acima de 2 anos:</b> 2 a 3 horas de jejum, ou conforme orientação médica.	<b>AFIP: Plasma</b> (tubo tampa cinza-fluoreto). <b>CL: Sangue</b> (EDTA).	<b>CL:</b> Hemólise, coágulo.	
<b>Ácido ascórbico (Vitamina C)</b> (*)	- Jejum de 8 horas.	<b>AFIP: Sangue total</b> (Tubo tampa verde - heparina). <b>CL: Soro.</b>	- Hemólise.	- Amostra congelada. - Acondicionar e transportar protegido da luz.

<b>Ácido fólico</b> (Folato, dosagem de/ Vitamina B9)	- Jejum de 4 horas.	<b>Soro</b> (tubo tampa vermelha/amarela c/ gel).	- Hemólise, álcool.	- Não ingerir bebidas alcoólicas nas 24 horas que antecedem o exame.  - A critério médico sugere-se suspender o uso de antagonistas do ácido fólico e de metotrexato nos 7 dias precedentes ao exame conforme orientação médica.  <b>Sul e Norte:</b> Contratado. <b>Demais regiões:</b> Laboratório Municipal.
<b>Ácido láctico-lactato</b> sangue total:  (**) / (***)	<b>AFIP:</b> Jejum de 4 horas.  <b>CL:</b> Jejum não necessário.  - Repouso 60 minutos antes da coleta.	<b>Sangue total</b> (Seringa heparinizada).	- Hemólise, Ácido ascórbico (vitamina C) e garroteamento prolongado.	- Contratado.  - Evitar esforço físico.  - <b>INCOR:</b> quando em conjunto com exame referência Incor (somente feito no Incor).
<b>Ácido láctico – plasma e venoso: Lab AFIP</b>  (*)	<b>AFIP:</b> Jejum de 4 horas.  <b>CL:</b> Jejum não necessário.  - Repouso 60 minutos antes da coleta.	<b>Plasma</b> (tubo com Fluoreto/ tampa cinza).  <b>Sangue total venoso</b> (heparina).	- Hemólise, Ácido ascórbico (vitamina C) e garroteamento prolongado.	- Evitar esforço físico.
<b>Ácido úrico</b> (Uricemia)	<b>CL:</b> Jejum de 4 horas.	<b>Soro</b> (tubo tampa vermelha/amarela c/ gel).	- Hemólise, lipemia, Ácido Ascórbico, diuréticos, álcool e drogas antineoplásicas.	- Não ingerir bebidas alcoólicas nas 24 horas que antecedem o exame.
<b>Ácido Valpróico</b> (Valproato)	- Jejum de 4 horas.	<b>Soro</b> (tubo tampa vermelha/amarela c/gel).	- Hemólise, lipemia.	- Recomenda-se que a dose do medicamento deve ser constante por no mínimo 2 dias.  - Colher antes da administração regular do medicamento.  - Anotar o horário da última dose.
<b>ACTH</b> (Hormônio Corticotrófico Corticotrofina)  (*)	<b>CL:</b> - Jejum de 4 horas. - Realizar coleta preferencialmente 2 horas após acordar.  <b>AFIP:</b> - Jejum de 8 horas. - Coleta preferencialmente pela manhã, ou conforme prescrição médica.	<b>Sangue total</b> (tubo tampa roxa - EDTA).	- Lipemia.	<b>AFIP:</b> Informar medicação em uso nos últimos 30 dias, em especial hormônios glicocorticoides.  - Após a coleta centrifugar, separar e congelar.  - Transporte congelado.
<b>Adenosina diaminase</b> (ADA)	- Jejum não necessário.	<b>Soro:</b> (tubo tampa vermelha/amarela c/ gel).		- Se Líquor ou outros líquidos biológicos: procedimento médico.
<b>Agregação Plaquetária</b>  (*) AFIP  (**) CL	<b>AFIP:</b> Jejum de 4 horas.  <b>CL:</b> Jejum não obrigatório.	<b>CL:</b> 4 tubos com citrato (tampa azul) e 01 tubo com EDTA (tampa roxa).  <b>AFIP:</b> 4 tubos com citrato (tampa azul).	- Coleta traumática (como garroteamento prolongado).	- Informar todos os medicamentos utilizados nos últimos 07 a 10 dias, particularmente os antiagregantes e os antiinflamatórios.  - O usuário não deve fazer exercício físico antes da coleta, bem como não deve fumar nas 12 horas que antecedem o exame.  - Coleta com questionário obrigatório.
<b>Agregação TROMBINA Teste</b> (com ácido aracônico)  (***)	- Jejum não obrigatório.			<b>Rede Ambulatorial: INCOR</b>  - Informar todos os medicamentos utilizados nos últimos 07 a 10 dias, particularmente, os antiagregantes e os antiinflamatórios.  - O usuário não deve fazer exercício físico antes da coleta, bem como não deve fumar nas 8 horas que antecedem o exame.
<b>Agregação Plaquetária</b> (c/ ADP /adrenalina)  (***)	- Jejum não obrigatório.			<b>Rede Ambulatorial: INCOR</b>  - Informar todos os medicamentos utilizados nos últimos 07 a 10 dias, particularmente, os antiagregantes e os antiinflamatórios.  - O usuário não deve fazer exercício físico antes da coleta, bem como não deve fumar nas 8 horas que antecedem o exame.

<b>Agregação Plaquetária (c/ ristocentina)</b> (***)	- Jejum não obrigatório.			<b>Rede Ambulatorial: INCOR</b>  - Informar todos os medicamentos utilizados nos últimos 07 a 10 dias, particularmente, os antiagregantes e os antiinflamatórios.  - O usuário não deve fazer exercício físico antes da coleta, bem como não deve fumar nas 8 horas que antecedem o exame.
<b>Alcoolemia (etanol e metanol) Dosagem/Quantitativo</b>	- Jejum não obrigatório.  - Assepsia deverá ser feita com água e sabão.  - Não utilizar solução alcoólica.	<b>Sangue (EDTA).</b>		<b>LAT</b>  - Termo de consentimento.  - Conservar amostra refrigerada de 2° a 8°C.
<b>Aldolase</b>  (Aldolase frutose bifosfato)  (*)	- Jejum de 4 horas.	<b>Soro</b> (tubo tampa vermelha/amarela c/ gel).	- Hemólise.	<b>CL:</b> - Para realizar o exame, o cliente não pode ter feito biópsia muscular nos últimos 30 dias, nem eletroneuromiografia nos últimos 15 dias.  - Suspensão de qualquer medicamento injetável, via intramuscular, 24 horas antes da coleta, sob orientação médica.  - Evitar contato com inseticidas organofosforados antes do exame.
<b>Aldosterona</b>  (*)	- Jejum de 8 horas.	<b>Soro</b> (tubo tampa vermelha/amarela com gel).	- Medicamentos: metoclopramida, captopril e diuréticos.	- A critério médico, suspender medicamentos a base de metoclopramida, captopril ou diurético.  - Coletar preferencialmente até as 10 horas da manhã.  - O paciente deverá permanecer por 2 horas em pé (parado ou andando) antes da coleta, ou conforme orientação médica. Caso seja solicitado Aldosterona em repouso, o paciente deverá permanecer por cerca de 30 minutos deitado.  - Informar se em uso de medicamentos.
<b>Alfa 1 antitripsina (A1AT)</b>	<b>AFIP:</b> Jejum de 4 horas.  <b>CL:</b> Jejum não necessário.	<b>Soro</b> (tubo tampa vermelha/ amarela c/ gel).	- Hemólise.	
<b>Alfa 1 glicoproteína ácida</b>	- Jejum de 4 horas.	<b>Soro</b> (tubo tampa vermelha/amarela c/ gel).	- Hemólise.	
<b>Alfa-2 macroglobulina</b>  (*)	<b>AFIP:</b> Jejum de 4 horas.  <b>CL:</b> Jejum não obrigatório.	<b>Soro</b> (tubo tampa vermelho/amarelo com gel separador).	- Hemólise.	
<b>Alfa-fetoproteína</b>	- Jejum de 4 horas.	<b>Soro</b> (tubo tampa vermelha/amarela c/ gel).	- Hemólise.	- Se gestante informar idade gestacional.  - O exame deve ser realizado preferencialmente entre a 15° e 21° semanas.
<b>Alumínio, dosagem de</b>  (*)	<b>AFIP:</b> - Se houver outros exames, coletar primeiro as amostras para metais.  - Não utilizar luvas de latex ao manipular as amostras, para evitar contaminação da amostra.  - A manipulação deve ser realizada com luvas de plástico sem talco.  - Procedimento: Não homogeneizar após coleta. Manter o tubo na posição vertical. Após 2 horas centrifugar por 15 minutos a 3000 rpm.  - Jejum desejável de 3 horas.  - Para bebês ou até 2 anos: jejum de duas horas após a mamada ou logo antes da próxima mamada.  - Crianças acima de 2 anos: 2 a 3 horas de jejum ou conforme	<b>AFIP:</b> Coletar em tubo específico para coleta de metais (tubo 6 mL, tampa branca e sem aditivo).  <b>CL:</b> Tubo trace (tampa na cor azul-marinho).	<b>AFIP:</b> Informar se faz uso de algum medicamento que contenha o elemento em sua composição. Informar se o paciente faz hemodiálise.	- Conservar amostra refrigerada de 2° a 8°C.

	orientação do profissional solicitante.			
<b>Amilase</b> (Amilaseemia)	<b>AFIP:</b> Jejum não obrigatório. <b>CL:</b> Jejum de 4 horas.	<b>Soro</b> (tubo tampa vermelha/amarela c/ gel).	- Hemólise.	- Não ingerir bebidas alcoólicas nas 24 horas que precedem o exame.
<b>Aminoglicosídeos, dosagem de</b>  <b>CL:</b> (Amicacina, Gentamicina). <b>AFIP:</b> Amicacina, Gentamicina, Tobramicina.  O solicitante deve especificar parâmetro.	<b>AFIP:</b> Jejum de 3 horas. <b>CL:</b> Jejum não obrigatório	<b>Soro</b> (tubo tampa vermelha).	- Hemólise.	
<b>Amônia</b> (*)	- Jejum de 8 horas.	<b>Plasma</b> (tubo com heparina – tampa verde).	- Hemólise, garroteamento prolongado e uso de tabaco.	- Após a coleta centrifugar, separar e congelar. - Transporte congelado.
<b>Androstenediona, dosagem de</b> (Delta 4)	<b>CL:</b> Jejum de 4 horas. <b>AFIP:</b> Jejum não obrigatório.	<b>Soro</b> (tubo tampa vermelha/amarela c/ gel).		- Informar o uso de hormônios esteróides.
<b>Antibeta 2 Glicoproteína I – IGG</b> (*) CL	- Jejum não obrigatório.	<b>Soro</b> (tubo tampa vermelha/amarela c/ gel). Volume mínimo: 2,0 mL.		- Conservar amostra refrigerada de 2° a 8°C. - Ambos os sexos (Port.SAES/MS 1693/2024).
<b>Antibeta 2 Glicoproteína I – IGM</b> (*) CL	- Jejum não obrigatório.	<b>Soro</b> (tubo tampa vermelha/amarela c/ gel). Volume mínimo: 2,0 mL.		- Amostra refrigerada (2° a 8°C). - Ambos os sexos (Port.SAES/MS 1693/2024).
<b>Anticorpos antileptospiras, pesquisa</b> (Sorologia para leptospirose).	- Jejum não obrigatório.	<b>Soro</b> (tubo tampa vermelha/amarela c/ gel).		<b>LabZoo.</b>
<b>Anti-endomisio IgA, anticorpos</b>	- Jejum de 8 horas.	<b>Soro</b> (tubo tampa vermelha/amarela c/ gel).		
<b>Anti-endomisio IgG, anticorpos</b>	- Jejum de 8 horas.	<b>Soro</b> (tubo tampa vermelha/amarela c/ gel).		
<b>Anti-endomisio IgM, anticorpos</b>	- Jejum de 8 horas.	<b>Soro</b> (tubo tampa vermelha/amarela c/ gel).		
<b>Anti-GAD, anticorpos</b> (*)	<b>CL:</b> Jejum de 4 horas. <b>AFIP:</b> Jejum não obrigatório.	<b>Soro</b> (tubo tampa vermelha/amarela com gel).		- Conservar amostra refrigerada de 2° a 8°C.
<b>Anti- Hialuronidase, determinação</b> (*)	- Jejum de 4 horas.	<b>Soro</b> (tubo tampa vermelha/amarela com gel).	- Hemólise.	
<b>Anti-LKM-1, pesquisa de</b>	- Jejum de 4 horas.	<b>Soro</b> (tubo tampa vermelha/amarela com gel).		
<b>Anti-neutrófilo/ANCA (c-ANCA)</b>	- Jejum não obrigatório.	<b>Soro</b> (tubo tampa vermelha/amarela com gel).		

<b>Anti-neutrófilo/ANCA</b> (p-ANCA)	- Jejum não obrigatório.	<b>Soro</b> (tubo tampa vermelha/amarela com gel).		
<b>Antibióticos, dosagem de</b> (Gentamicina, Amoxicilina, Vancomicina, etc)	- Conforme orientação médica. - Jejum 4 horas.	<b>Soro</b> (tubo tampa vermelha/amarela com gel).		- Recomenda-se que a dose do medicamento deve ser constante por no mínimo 02 dias. - Colher antes da administração regular do medicamento. - Anotar o horário da última dose.
<b>Anticardiolipina IgG</b> (pesquisa anticorpo anticoracção)	- Jejum 4 horas.	<b>Soro</b> (tubo tampa vermelha/amarela c/ gel).	- Hemólise.	
<b>Anticardiolipina IgM</b> (pesquisa anticorpo anticoracção)	- Jejum 4 horas.	<b>Soro</b> (tubo tampa vermelha/amarela c/ gel).	- Hemólise.	
<b>Anticoagulante Lúpico, pesquisa</b> (02.02.02.057-6)  (* ) / (***)	- Jejum não obrigatório.	<b>Plasma</b> (tubo com Citrato).	- Coleta traumática (garroteamento prolongado) e hemólise.	- <b>Contratado.</b> - <b>INCOR</b> quando em conjunto com exame referência Incor (somente feito no Incor). - Ambos os sexos (Port. SAES/MS 1693/2024).
<b>Anticoagulante circulante, dosagem /TTPA Mistura</b> (02.02.02.016-9)  (Inclui lúpico e anticoagulantes inespecíficos)  (* )		<b>Contratado:</b> Citrato de Sódio/tampa azul).	- Verificar o uso dos anticoagulantes: Clexane, Heparina, Hirudoid, Liquemine, Marcoumar e Marevan.	- <b>Rede Hospitalar:</b> Conforme prescrição médica assinada.
<b>Anticonvulsivantes, drogas (cada dosagem)</b>  (* ) CL, <u>EXCETO Ácido valpróico e Rapamicina que são coleta UBS</u>	<b>AFIP:</b> - Jejum desejável de 3h (não obrigatório).  <b>CL:</b> - Jejum não obrigatório.	<b>AFIP</b> - <b>Soro</b> (tubo tampa vermelha sem gel).  <b>CL</b> - <b>Tubo EDTA:</b> AZA, EVERO, RAPA, TACRO.  - <b>Tubo seco</b> (não usar tubo com gel separador): GABA, PRIMI.  - <b>Tubo Soro gel:</b> LEVE, VAL.	<b>AFIP</b> - Coleta em tubo ou recipiente não padronizado. - Volume insuficiente de amostra. -Acondicionamento e/ou transporte fora do padrão.  <b>CL</b> - Hemólise.	<b>AFIP:</b> Carbamazepina Lamotrigina Ácido valproico Fenobarbital Envio de amostras refrigeradas entre 2° e 8°C.  <b>CL:</b>  - <b>Amostras refrigeradas de 2° a 8°C, Coleta Especial:</b> AZA - Tiopurina Metiltransferase-TPMT (Azatioprina) EVERO - Everolimus®, sangue GABA - Gabapentina, dosagem LEVE - Levetiracetam (Keppra®) PRIMI - Primidona TACRO - Tacrolimus (Prograf®)  - <b>Amostras temperatura ambiente, Coleta em UBS:</b> RAPA - Rapamicina (Sirolimus®) VAL - Ácido Valpróico
<b>Anticorpos Antiactina, pesquisa/dosagem</b>  (* )	<b>AFIP:</b> Jejum 8 horas.  <b>CL:</b> Jejum não obrigatório.	<b>Soro</b> (tubo tampa vermelha/amarela c/ gel).	- Hemólise, lipemia intensa.	
<b>Anticorpos Antiamebas, pesquisa</b>	- Jejum não obrigatório.	<b>Soro</b> (tubo tampa vermelha/amarela c/ gel).		
<b>Anticorpos Anti - Bartonella henselae – IgG</b>	- Jejum não obrigatório.	<b>Soro</b> (tubo tampa vermelha/amarela c/ gel).		<b>IAL – GAL</b>  Vide orientações Instituto Adolfo Lutz: manual eletrônico de exames amostras biológicas.
<b>Anticorpos Anti - Bartonella henselae – IgM</b>	- Jejum não obrigatório.	<b>Soro</b> (tubo tampa vermelha/amarela c/ gel).		<b>IAL – GAL</b>  Vide orientações Instituto Adolfo Lutz: manual eletrônico de exames amostras biológicas.
“Anticorpo Anti - Bordetella pertussis, IgG (Coqueluche)”  Segundo consta no site do IAL, são realizados apenas os exames: cultura, identificação				

de cepas e PCR, para coqueluche.				
<b>Anticorpos Antibrucelas (brucelose humana), pesquisa de</b>	- Jejum não obrigatório	<b>Soro</b> (tubo vermelho/amarelo com gel – 1 mL).  ou <b>Sangue total</b> (5mL).		<b>LabZoo.</b>
<b>Anticorpos Anticélulas parietais (ACP), pesquisa de</b> (* )	- Jejum 4 horas.	<b>Soro</b> (tubo tampa vermelha/amarela com gel).	- Hemólise, lipemia intensa.	- Conservar amostra refrigerada de 2° a 8°C.
<b>Anticorpos Anticentrômero (ACA), pesquisa de</b> (* )	- Jejum 4 horas.	<b>Soro</b> (tubo tampa vermelha/amarela com gel).	- Hemólise, lipemia intensa.	
<b>Anticorpos Anticórtex suprarrenal (Anti Adrenal), pesquisa de</b> (* )	- Jejum não obrigatório.	<b>Soro</b> (tubo tampa vermelha/amarela c/ gel).		
<b>Anticorpos Anti - Coxiela burnetti- IgG</b>	- Jejum não obrigatório.	<b>Soro</b> (tubo tampa vermelha/amarela c/ gel).		<b>IAL – GAL</b> Vide orientações Instituto Adolfo Lutz: manual eletrônico de exames amostras biológicas.
<b>Anticorpo Anti-DNA (Anti-DNA nativo)</b>	- Jejum 4 horas.	<b>Soro</b> (tubo tampa vermelha/amarela c/ gel).	- Hemólise.	
<b>Anticorpos Anti-dnase BETA</b>	- Jejum não obrigatório.	<b>Soro</b> (tubo tampa vermelha/amarela c/ gel).		
<b>Anticorpos Antiescleroderma (SCL-70, DNA topoisomerase), pesquisa de</b>	<b>AFIP:</b> Jejum 4 horas. <b>CL:</b> Jejum não obrigatório.	<b>Soro</b> (tubo tampa vermelha/amarela c/ gel).		
<b>Anticorpos antiequinocose (Hidatidose)</b>		<b>Soro</b> (tubo tampa vermelha/amarela c/ gel).		<b>IAL – GAL</b> Encaminhar Ficha Epidemiológica para Hidatidose.
<b>Anticorpos Antiespermatozoides, pesquisa</b> (* )	- Jejum não obrigatório.	<b>Soro</b> (tubo tampa vermelha/amarela c/ gel).		- Ambos os sexos (Port. SAES/MS 1693/2024).
<b>Anticorpos Antiespermatozoides (ELISA), pesquisa</b> (* )	- Jejum não obrigatório.	<b>Soro</b> (tubo tampa vermelha/amarela c/ gel).		- Ambos os sexos (Port. SAES/MS 1693/2024).
<b>Anticorpos Antifigado, pesquisa</b> (* )	- Jejum 4 horas.	<b>Soro</b> (tubo tampa vermelha/amarela c/ gel).		
<b>Anticorpos Anti-glomérulo (anticorpo anti membrana basal glomerular), pesquisa de</b>	<b>AFIP:</b> Jejum 4 horas. <b>CL:</b> Jejum não obrigatório.	<b>Soro</b> (tubo tampa vermelha/amarela com gel).		
<b>Anticorpos Anti HANTAVIRUS IgG</b>	- Jejum não obrigatório.	<b>Soro</b> (tubo tampa vermelha/amarela com gel).		<b>IAL- GAL</b> Vide orientações Instituto Adolfo Lutz: manual eletrônico de exames amostras biológicas.

<b>Anticorpos Anti HANTAVIRUS IgM</b>	- Jejum não obrigatório.	<b>Soro</b> (tubo tampa vermelha/amarela com gel).		<b>IAL – GAL</b>  Vide orientações Instituto Adolfo Lutz: manual eletrônico de exames amostras biológicas.
<b>Anticorpos Anti-ilhotas de Langerhans, pesquisa</b>  (*)	Jejum 4 horas.	<b>Soro</b> (tubo tampa vermelha/amarela com gel).		
<b>Anticorpos Anti-insulina</b>  (*)	<b>AFIP:</b> Jejum 4 horas. <b>CL:</b> Jejum 8 horas.	<b>Soro</b> (tubo tampa vermelha/amarela com gel).		- <b>AFIP:</b> Conservar amostra refrigerada de 2° a 8°C. - <b>CL:</b> Conservar amostra congelada.
<b>Anticorpos Anti-Jo1</b> (Anti-Histidil tRNA sintetase)	- Jejum 4 horas.	<b>Soro</b> (tubo tampa vermelha/amarela com gel).		
<b>Anticorpos Antimicrosomal</b>	<b>AFIP:</b> Jejum não obrigatório. <b>CL:</b> Jejum 4 horas.	<b>Soro</b> (tubo tampa vermelha/amarela com gel).		
<b>Anticorpos Antimitocondria, pesquisa</b>	- Jejum não obrigatório.	<b>Soro</b> (tubo tampa vermelha/amarela com gel).		
<b>Anticorpos Antimúsculo estriado (antimúsculo esquelético), pesquisa</b>	- Jejum não obrigatório.	<b>Soro</b> (tubo tampa vermelha/amarela com gel).		
<b>Anticorpos Antimúsculo liso, pesquisa</b>	- Jejum não obrigatório.	<b>Soro</b> (tubo tampa vermelha/amarela com gel).		
<b>Anticorpos Antinúcleo</b> (Fator antinúcleo-FAN), pesquisa	- Jejum de 4 horas.	<b>Soro</b> (tubo tampa vermelha/amarela com gel).	- Hemólise.	
<b>Anticorpos Antiparietais</b>	- Jejum de 4 horas.	<b>Soro</b> (tubo tampa vermelha/amarela c/ gel).		
<b>Anticorpos antiplaquetários, determinação de</b>  (*)	- Jejum de 4 horas.	<b>Soro</b> (tubo tampa vermelha/amarela c/ gel).		<b>AFIP:</b> Conservar amostra refrigerada de 2° a 8°C. <b>CL:</b> Após a coleta centrifugar (15 minutos após a coleta), separar e congelar.
<b>Anticorpos Anti-Pneumococos IgG</b>  (*)	- Jejum não obrigatório	<b>Soro</b> (tubo tampa vermelha/amarela c/ gel).		<b>AFIP:</b> Conservar amostra refrigerada de 2° a 8°C. <b>CL:</b> Conservar amostra congelada
<b>Anticorpos Anti-RNP</b> (antirribonucleoproteína)	- Jejum não obrigatório.	<b>Soro</b> (tubo tampa vermelha/amarela c/ gel).		
<b>Anticorpos Anti-SM, pesquisa</b> (Anti – SM)	<b>AFIP:</b> Jejum de 4 horas. <b>CL:</b> Jejum não obrigatório.	<b>Soro</b> (tubo tampa vermelha/amarela c/ gel).		
<b>Anticorpos Anti-SS-A</b> (anti - RO), pesquisa	<b>AFIP:</b> Jejum de 4 horas. <b>CL:</b> Jejum não obrigatório.	<b>Soro</b> (tubo tampa vermelha/amarela c/ gel).		

<b>Anticorpos Anti –SS-B</b> (Anti – LA), <b>pesquisa</b>	<b>AFIP:</b> Jejum de 4 horas. <b>CL:</b> Jejum não obrigatório.	<b>Soro</b> (tubo tampa vermelha/amarela c/ gel).		
<b>Anticorpos Antitireoglobulina, pesquisa de Antitireoglobulina</b> (Anticorpos anti-TG)	- Jejum de 4 horas.	<b>Soro</b> (tubo tampa vermelha/amarela c/ gel).		
<b>Anticorpos Anti-TPO</b> (antitireoperoxidase tireoidiana)	<b>AFIP:</b> Jejum não obrigatório. <b>CL:</b> Jejum de 4 horas.	<b>Soro</b> (tubo tampa vermelha/amarela c/ gel).	- Hemólise.	
<b>Anticorpos Antitransglutaminase tecidual (IgA)</b>	<b>AFIP:</b> Jejum de 4 horas. <b>CL:</b> Jejum não obrigatório.	<b>Soro</b> (tubo tampa vermelha/amarela com gel).		
<b>Antidepressivos tricíclicos</b> (ex: Amitriptilina. Clomipramina. Desipramina. Imipramina. Nortriptilina. Doxepina, etc.)	- Jejum não obrigatório.	<b>Soro</b> (tubo tampa vermelha/amarela com gel).		<b>AFIP:</b> Conservar amostra refrigerada de 2° a 8°C. <b>CL:</b> Conservar amostra refrigerada de 2° a 8°C.
<b>Antitrombina III, dosagem de (ATIII), dosagem de</b> <b>(*) / (***)</b>	- Jejum não obrigatório.	<b>Contratado:</b> Citrato de Sódio/tampa azul.	- Informar uso de anticoagulantes e qual a dosagem.	- <b>Contratado.</b> - <b>INCOR:</b> quando em conjunto com exame referência Incor (somente feito no Incor). - Informar todos os medicamentos utilizados nos últimos 07 a 10 dias, particularmente, os antiagregantes e os antiinflamatórios.
<b>Apolipoproteína A</b>	<b>AFIP:</b> Jejum não obrigatório. <b>CL:</b> Jejum de 12 horas.	<b>Soro</b> (tubo tampa vermelha/amarela com gel).		<b>AFIP:</b> Não ingerir bebidas alcoólicas nas 72 horas que antecedem a coleta.
<b>Apolipoproteína B</b>	<b>AFIP:</b> Jejum não obrigatório. <b>CL:</b> Jejum de 12 horas.	<b>Soro</b> (tubo tampa vermelha/amarela com gel).		<b>AFIP:</b> Não ingerir bebidas alcoólicas nas 72 horas que antecedem a coleta.
<b>Arbovírus (DENGUE anticorpos anti - Elisa NS1)</b> (LabZoo)	- Jejum não obrigatório.	<b>Soro</b> (tubo tampa vermelha/amarela com gel).		<b>LabZoo</b> Consultar Nota Técnica Conjunta Arboviroses (atualizada anualmente).
<b>Arbovírus IgM (DENGUE anticorpos contra)</b> (LabZoo)	- Jejum não obrigatório.	<b>Soro</b> (tubo tampa vermelha/amarela com gel).		<b>LabZoo</b> Consultar Nota Técnica Conjunta Arboviroses (atualizada anualmente).
<b>Antiestreptolisina O, pesquisa de anticorpos</b> (ASLO)	- Jejum de 4 horas.	<b>Soro</b> (tubo tampa vermelha/amarela c/ gel).		
<b>Aspergillus sp, anticorpos anti</b>	- Jejum não obrigatório.	<b>Soro</b> (tubo vermelho/amarelo com gel).		
<b>Atividade do cofator de ristocetina, pesquisa</b> <b>(*)</b>	- Jejum de 4 horas.	<b>Plasma</b> (tubo com Citrato de Sódio/ tampa azul).		- Conservar amostra congelada - Informar medicação em uso, em especial anticoagulante oral.
<b>Avidez IgG para toxoplasmose</b>	- Jejum de 4 horas.	<b>Soro</b> (tubo tampa vermelha/amarela).		

<b>Avidez IgG para rubéola</b>	- Jejum de 4 horas.	<b>Soro</b> (tubo tampa vermelha/amarela).		
<b>Avidez IgG para citomegalovírus</b>	- Jejum de 4 horas.	<b>Soro</b> (tubo tampa vermelha/amarela).		
<b>Avidez IgG para EBV</b>	- Jejum não obrigatório.	<b>Soro</b> (tubo tampa vermelha/amarela).		
<b>Beta 2 Microglobulina</b>	<b>AFIP:</b> Jejum de 4 horas. <b>CL:</b> Jejum não obrigatório.	<b>Soro</b> (tubo tampa vermelha/amarela c/ gel).	- Hemólise.	
<b>Beta Caroteno, dosagem de (*)</b>	- Jejum de 8 horas.	<b>Soro</b> (tubo tampa vermelha/amarela c/ gel).	- Contraceptivos orais, Metformina, óleos minerais, Neomicina e Canamicina.	- Após a coleta e retração do coágulo, centrifugar o material e separar o soro. - Acondicionamento: congelar imediatamente. - Coletar o sangue em tubo âmbar ou protegido da luz.
<b>Beta HCG (BHCG) quantitativo</b> (Gonadotrofina coriônica humana)	- Jejum não obrigatório.	<b>Soro</b> (tubo tampa vermelha/amarela c/ gel).		
<b>Benzodiazepínicos, dosagem de</b>  <b>(*) AFIP:</b> Bromazepam, Diazepam, Nitrazepam, Clonazepam, Nordiazepam, Flurazepam, Oxazepam.  <b>CL:</b> Diazepam, Lorazepam, Clonazepam e Nitrazepam	<b>AFIP:</b> Jejum de 3 horas.  <b>CL:</b> Jejum não obrigatório ou conforme orientação médica.	<b>Soro</b> (tubo tampa vermelha/amarela c/ gel).	- O uso de Carbamazepina pode interferir na análise do Diazepam e Nordiazepam.	- Informar medicamentos em uso, dosagem, dia e hora da última dose. - A coleta ideal deve ser realizada imediatamente antes da administração da próxima dose do medicamento ou conforme orientação médica.  <b>AFIP:</b> amostra congelada. Clonazepam: tubo seco (tampa vermelha) sem gel separador com papel alumínio para proteger da luz. Centrifugar, transferir o soro para um tubo âmbar e congelar imediatamente.
<b>Bilirrubina total e frações (BTF)</b>	- Jejum não obrigatório.	<b>Soro</b> (tubo tampa vermelha/amarela c/ gel).	- Hemólise, Ácido ascórbico (vitamina C) e exposição à luz).	- A amostra deverá ser encaminhada ao abrigo de luz.
<b>Biotinidase, dosagem quantitativa da atividade Pesquisa tardio</b>  <b>(*)</b>	<b>AFIP:</b> Jejum de 2 horas.  <b>CL:</b> Jejum não obrigatório.	<b>CL: Sangue</b> (EDTA).  <b>AFIP: Plasma</b> (Tubo tampa verde/heparina).		- Após a coleta centrifugar (15 minutos após a coleta), separar e congelar.
<b>Blastomicose sul americana</b> <i>(Paracoccidioides brasiliensis</i> (coccidioides brasiliensis), anticorpos anti	- Jejum não obrigatório.	<b>Soro</b> (tubo tampa vermelha/amarela c/ gel).	- Hemólise.	<b>IAL-GAL</b>  Vide orientações Instituto Adolfo Lutz: manual eletrônico de exames amostras biológicas.
<b>BNP</b> Peptídeo Natriurético Cerebral ou peptídeo natriurético atrial tipo B  <b>(*) / (***)</b>	- Jejum não obrigatório.	<b>Sangue</b> (EDTA).		- <b>Contratado.</b> - <b>INCOR:</b> quando em conjunto com exame referência Incor (somente feito no Incor).
<b>Pró-BNP</b> Peptídeo Natriurético Cerebral ou peptídeo natriurético atrial tipo B	- Jejum não obrigatório.	<b>Soro</b> (tubo tampa vermelha/amarela c/ gel).		- <b>Contratado.</b>
<b>Ca 125</b>	- Jejum de 4 horas.	<b>Soro</b> (tubo tampa vermelha/amarela com gel).	- Hemólise.	

<b>Ca 15-3</b>	- Jejum de 4 horas.	<b>Soro</b> (tubo tampa vermelha/amarela com gel).	- Hemólise.	
<b>Ca 19-9</b>	- Jejum de 4 horas.	<b>Soro</b> (tubo tampa vermelha/amarela com gel).	- Hemólise.	
<b>Ca 50</b>	- Jejum de 4 horas.	<b>Soro</b> (tubo tampa vermelha/amarela).	- Hemólise.	
<b>CA 72.4</b> (Antígeno câncer 72-4)	- Jejum de 4 horas.	<b>Soro</b> (tubo tampa vermelha/amarela com gel).	- Hemólise.	
<b>Cálcio</b> (Calcemia/ Cálcio total)	- Jejum de 4 horas.	<b>Soro</b> (tubo tampa vermelha/amarela c/ gel).	- Hemólise.	
<b>Cálcio ionizável</b> (Cálcio iônico/ Cálcio ionizado) (**) / (***)	- Jejum de 4 horas.  - Evitar atividade física antes do exame.	<b>Soro</b> (tubo tampa vermelha/amarela c/ gel).	- Hemólise.	- <b>Contratado.</b>  - <b>INCOR:</b> quando em conjunto com exame referência Incor (somente feito no Incor).
<b>Calcitonina</b> (tireocalcitonina)  (*)	<b>AFIP:</b> Jejum 8 horas. <b>CL:</b> Jejum 4 horas.	<b>Soro</b> (tubo tampa vermelha/amarela c/ gel).	- Hemólise.	- Após a coleta centrifugar (15 minutos após a coleta), separar e congelar.
<b>Capacidade de fixação do ferro, determinação de</b>	- Jejum 4 horas.	<b>Soro</b> (tubo tampa vermelha/amarela c/ gel).	- Hemólise.	- Coleta pela manhã (efeito circadiano).
<b>Carbamazepina</b>	- Jejum 4 horas.	<b>Soro</b> (tubo tampa vermelha).	- Hemólise.	- Recomenda-se que a dose do medicamento deve ser constante por no mínimo 05 dias.  - Colher antes da administração regular do medicamento.  - Anotar o horário da última dose.
<b>Carboxihemoglobina, dosagem de</b>  (**)	<b>AFIP:</b> Jejum 4 horas. <b>CL:</b> Jejum não obrigatório.	<b>AFIP: Sangue total.</b> Tubo tampa verde/heparina).  <b>CL: Plasma</b> (tubo c/ EDTA/ tampa roxa).	- Hemólise.	- Recomenda-se coletar material ao final de jornada de trabalho.  - Evitar a primeira jornada de trabalho da semana.
<b>Carga Viral – HIV</b> (Quantificação do RNA do HIV-1)  (*) CL	- Jejum não obrigatório.  <b>AFIP:</b> - Jejum não obrigatório.  <b>CL</b> Tubo exclusivo.	02 Tubos de EDTA K2 com gel separador.  <b>AFIP:</b> Tubos de EDTA K2 com gel separador (PPT/Perolizado)  <b>CL: Plasma-Tubo exclusivo.</b> Coletar 1 tubo de plasma EDTA K2 gel GBO.	- Hemólise.  <b>AFIP:</b> Após a coleta não manipular o material. - Coleta em tubo ou recipiente não padronizado. - Amostra hemolisada. - Volume insuficiente de amostra. -Acondicionamento e/ou transporte fora do padrão.  <b>CL:</b> Hemólise, lipemia, icterícia.	- A medicação não deve ser suspensa para a coleta do material.  - Coleta e envio no mesmo dia, porém pode ser armazenada em geladeira 2° a 8° C, por até 03 dias.  - Seguir critérios para coleta: Protocolo do Ministério da Saúde.  - <b>Só Unidades referenciadas.</b>  - Demais Unidades: Contratado.  <b>AFIP:</b> Amostra refrigerada de 2° a 8°C. <b>CL:</b> Amostra refrigerada de 2° a 8°C.
<b>Cariótipo em sangue periférico (com técnica de bandas)</b> (Estudo genético, determinação de)  (*)	<b>AFIP:</b> Jejum de 4 horas. <b>CL:</b> Jejum não obrigatório.	<b>Sangue total</b> (Tubo tampa verde/heparina)		- Preenchimento obrigatório de questionário específico (Anexo Cariótipo).

<p><b>Catecolaminas Plasmáticas</b></p> <p>(*) / (***)</p>	<p>- Jejum de 4 horas.</p>	<p><b>Sangue total</b> (Tubo tampa verde/heparina).</p>		<p><b>- Contratado.</b></p> <p>- Nas 4 horas antes da coleta: Não fumar, não ingerir chá, café e bebidas que contenham cafeína, como guaraná ou refrigerantes à base de cola.</p> <p>- Recomenda-se coleta no período da manhã.</p> <p>- No dia do exame, o paciente deverá ficar em repouso por 30 minutos no laboratório.</p> <p><b>- INCOR:</b> quando em conjunto com exame referência Incor (somente feito no Incor).</p>
<p><b>CD4/CD8</b> (Imunofenotipagem do linfócito T), contagem de linfócitos</p>	<p>- Jejum não obrigatório.</p> <p><b>AFIP:</b></p> <p>- Jejum desejável de 3 horas.</p> <p>- Para bebês ou até 2 anos: jejum de duas horas após a mamada ou logo antes da próxima mamada.</p> <p>- Crianças acima de 2 anos: 2 a 3 horas de jejum, ou conforme orientação do profissional solicitante.</p> <p><b>CL</b></p> <p>- Jejum não necessário.</p> <p>- Documentos necessários: Cópia do pedido médico; Obrigatório relatório médico/história clínica ou justificativa para realização do exame.</p>	<p><b>Plasma</b> (Tubo tampa Roxa - EDTA).</p> <p><b>AFIP:</b> Informar medicação em uso.</p> <p>- Coleta: punção venosa em tubo com EDTA (tampa roxa).</p> <p>- Não manipular o material, enviar em tubo primário.</p> <p><b>CL:</b> Sangue total (tubo roxo EDTA), <u>coleta em tubo exclusivo.</u></p>	<p>- Hemólise.</p> <p><b>AFIP:</b></p> <p>- Amostra Hemolisada.</p> <p>- Coleta em tubo ou recipiente não padronizado.</p> <p>- Volume insuficiente de amostra.</p> <p>-Acondicionamento e/ou transporte fora do padrão.</p> <p><b>CL:</b> Coágulo, hemólise, amostra insuficiente.</p>	<p>- A medicação não deve ser suspensa para a coleta do material.</p> <p><b>- Só Unidades referenciadas.</b></p> <p>- Demais Unidades: Contratado.</p> <p><b>AFIP:</b> Enviar para a AFIP NTO Central imediatamente após a coleta de segunda à sexta-feira. Amostra em temperatura ambiente.</p> <p><b>CL:</b> Amostra em temperatura ambiente.</p>
<p><b>CEA</b> (Antígeno carcinoembrionário)</p> <p>(*) CL</p>	<p><b>AFIP:</b> Jejum de 4 horas.</p> <p><b>CL:</b> Jejum não obrigatório.</p>	<p><b>Soro</b> (tubo tampa vermelha/amarela c/ gel).</p>	<p>- Hemólise.</p>	<p><b>CL:</b> Conservar amostra refrigerada de 2° a 8°C.</p>
<p><b>Ceruloplasmina, dosagem de</b></p>	<p><b>AFIP:</b> Jejum de 4 horas.</p> <p><b>CL:</b> Jejum de 8 horas.</p>	<p><b>Soro</b> (tubo tampa vermelha/amarela c/ gel).</p>		
<p><b>Chagas</b> (Sorologia para Chagas) Pesquisa de anticorpos antitrypanosoma cruzi (IgG e IgM)</p>	<p>- Jejum de 4 horas.</p>	<p><b>Soro</b> (tubo tampa vermelha/amarela c/ gel).</p>		
<p><b>Chikungunya RT-PCR</b></p>	<p>- Jejum não obrigatório.</p>	<p><b>Soro</b> (tubo tampa vermelha/amarela com gel)</p>		<p><b>LabZoo</b></p> <p>- Consultar Nota Técnica Arboviroses - COVISA (atualizada anualmente).</p> <p>- Conservar amostra refrigerada de 2° a 8°C.</p>
<p><b>Chikungunya IgM</b></p>	<p>- Jejum não obrigatório.</p>	<p><b>Soro</b> (tubo tampa vermelha/amarela com gel).</p>		<p><b>LabZoo</b></p> <p>- Consultar Nota Técnica Arboviroses - COVISA (atualizada anualmente).</p> <p>- Conservar amostra refrigerada de 2° a 8°C.</p>
<p><b>Chumbo</b> (Plumbemia)</p> <p>(*)</p>	<p><b>AFIP:</b> Jejum de 4 horas.</p> <p><b>CL:</b> Jejum não obrigatório.</p>	<p><b>CL:</b> Tubo para Traços com EDTA ou Heparina.</p> <p><b>AFIP:</b> <b>Sangue total</b> (heparina).</p>		<p><b>CL - Tubo Exclusivo.</b></p>

<b>Ciclosporina, dosagem de</b> (*) CL	- Jejum de 4 horas.	<b>Sangue total</b> (Tubo tampa Roxa/EDTA).	- Hemólise	- Coleta: 1 hora antes da próxima dose ou 12 horas após a última dose, ou conforme solicitação médica. <b>AFIP:</b> - Informar horário da última dose. - Realizar a coleta antes do horário da próxima dose. <b>CL:</b> Amostra refrigerada de 2° a 8°C.
<b>Cisticercose, pesquisa de anticorpo anti cisticercose</b> (Sorologia para cisticercose)	- Jejum de 4 horas.	<b>Soro</b> (tubo tampa vermelha/amarela c/ gel).		
<b>Citomegalovirus IgG, Anticorpos anti</b>	- Jejum de 4 horas.	<b>Soro</b> (tubo tampa vermelha/amarela c/ gel).		
<b>Citomegalovirus IgM, Anticorpos anti</b>	- Jejum de 4 horas.	<b>Soro</b> (tubo tampa vermelha/amarela c/ gel).		
<b>Clamídia trachomatis, imunofluorescência pesquisa de anticorpo anticlâmida por imunofluorescência</b>	- Jejum de 4 horas.	<b>Soro</b> (tubo tampa vermelha/amarela com gel).		
<b>Clamídia trachomatis, anticorpo anti por ELISA</b>	<b>AFIP:</b> Jejum de 4 horas. <b>CL:</b> Jejum não obrigatório.	<b>Soro</b> (tubo tampa vermelha/amarela c/ gel).		
<b>Cloro – dosagem de cloreto</b> (Clorêmia, cloro sérico, cloreto) (***)	- Jejum de 4 horas.	<b>Soro</b> (tubo tampa vermelha/amarela c/ gel).	- Hemólise.	- <b>Contratado.</b> - <b>INCOR:</b> quando em conjunto com exame referência Incor (somente feito no Incor).
<b>Cobre Sérico (cupremia)</b> (*)	- Jejum de 4 horas. <b>AFIP</b> - Desejável jejum de 3h	<b>CL:</b> azul marinho, sem anticoagulante (Trace). <b>AFIP: Soro</b> (tubo tampa branca e sem aditivo).		- Conservar amostra refrigerada de 2° a 8°C.
<b>Colesterol (HDL)</b> (Fração HDL Colesterol)	- Jejum de 12 horas.	<b>Soro</b> (tubo tampa vermelha/amarela c/ gel).	- Hemólise, Ácido ascórbico (vitamina C).	- Sugerimos manter a dieta habitual nos cinco dias que antecedem a realização deste exame, mas sem ingerir bebidas alcoólicas nas últimas 72 horas. - Caso solicitado jejum, recomendamos que o jejum não seja superior a 14 horas. - Na data que antecede o exame, orientamos que a prática de exercício/ atividade física seja de leve intensidade ou, se possível, a suspensão da atividade física nas 24h que antecedem o exame.
<b>Colesterol (LDL)</b>	- Jejum de 12 horas.	<b>Soro</b> (tubo tampa vermelha/amarela c/ gel).	- Hemólise, Ácido ascórbico (vitamina C).	- Sugerimos manter a dieta habitual nos cinco dias que antecedem a realização deste exame, mas sem ingerir bebidas alcoólicas nas últimas 72 horas. - Caso solicitado jejum, recomendamos que o jejum não seja superior a 14 horas. - Na data que antecede o exame, orientamos que a prática de exercício/ atividade física seja de leve intensidade ou, se possível, a suspensão da atividade física nas 24h que antecedem o exame. - Esta fração é dosada pelo laboratório quando valores de triglicérides $\geq$ 400 mg/dl. - Valores inferiores de triglicérides, esta fração é calculada.

<b>Colesterol (VLDL)</b>	- Jejum de 12 horas.	<b>Soro</b> (tubo tampa vermelha/amarela c/ gel).	- Hemólise, Ácido ascórbico (vitamina C).	- É uma fração calculada através da dosagem de triglicérides.  - Sugerimos manter a dieta habitual nos cinco dias que antecedem a realização deste exame, mas sem ingerir bebidas alcoólicas nas últimas 72 horas.  - Caso solicitado jejum, recomendamos que o jejum não seja superior a 14 horas.  - Na data que antecede o exame, orientamos que a prática de exercício/ atividade física seja de leve intensidade ou, se possível, a suspensão da atividade física nas 24h que antecedem o exame.
<b>Colesterol total</b> (Colesterolemia)	- Jejum de 12 horas.	<b>Soro</b> (tubo tampa vermelha/amarela c/ gel).	- Hemólise, Ácido ascórbico (vitamina C).	
<b>Complemento C1q</b> (*)	<b>AFIP:</b> Jejum não obrigatório. <b>CL:</b> Jejum de 4 horas.	<b>Soro</b> (tubo tampa vermelha/amarela c/ gel).	- Hemólise.	- Após a coleta centrifugar (15 minutos após a coleta), separar e congelar.  - Transporte congelado.
<b>Complemento C2</b> (*)	<b>AFIP:</b> Jejum de 8 horas. <b>CL:</b> Jejum de 4 horas.	<b>Soro</b> (tubo tampa vermelha/amarela c/ gel).	- Hemólise.	- Após a coleta centrifugar (15 minutos após a coleta), separar e congelar.  - Transporte congelado.
<b>Complemento C3</b> (Fração C3 do complemento) (*)	<b>AFIP:</b> Jejum de 4 horas. <b>CL:</b> Jejum não obrigatório.	<b>Soro</b> (tubo tampa vermelha/amarela c/ gel).	- Hemólise.	<b>AFIP:</b> Conservar amostra refrigerada de 2° a 8°C. <b>CL:</b> Conservar amostra em temperatura ambiente (18° a 25°C)
<b>Complemento C4</b> (Fração C4 do complemento) (*)	<b>AFIP:</b> Jejum de 4 horas. <b>CL:</b> Jejum não obrigatório.	<b>Soro</b> (tubo tampa vermelha/amarela c/ gel).	- Hemólise.	<b>AFIP:</b> Conservar amostra refrigerada de 2° a 8°C. <b>CL:</b> Conservar amostra em temperatura ambiente (18° a 25°C).
<b>Complemento C5</b> (Fração C5 do complemento), pesquisa/dosagem (*)	<b>AFIP:</b> Jejum de 4 horas. <b>CL:</b> Jejum não obrigatório.	<b>Soro</b> (tubo tampa vermelha/amarela c/ gel).	- Hemólise.	- Após a coleta centrifugar (15 minutos após a coleta), separar e congelar.  - Transporte congelado.
<b>Complemento CH50</b> (Complemento total) (*)	<b>AFIP:</b> Jejum de 4 horas. <b>CL:</b> Jejum não obrigatório.	<b>Soro</b> (tubo tampa vermelha/amarela c/ gel).	- Hemólise.	- Após a coleta centrifugar (15 minutos após a coleta), separar e congelar.  - Transporte congelado.
<b>Consumo de protrombina prova de</b> (*)	- Jejum não obrigatório.	<b>Plasma</b> (tubo com Citrato de Sódio/ tampa azul).	- Medicamentos, Hemólise, proporção inadequada de sangue e anticoagulante.	- Conservar amostra refrigerada de 2° a 8°C.
<b>Pesquisa de anticorpos séricos irregulares 37° C</b>	<b>AFIP:</b> jejum de 3 horas. <b>CL:</b> Jejum não obrigatório	<b>Soro</b> (tubo tampa vermelha/amarela c/ gel).	<b>CL:</b> Hemólise, lipemia.	<b>CL:</b> Amostra refrigerada de 2° a 8°C.
<b>Coombs Direto</b> Teste direto de antiglobulina humana (TAD)	- Jejum não obrigatório.	<b>Sangue total</b> (tubo c/ EDTA/ tampa roxa).	- Hemólise, coágulo.	

<b>Pesquisa de anticorpos irregulares pelo método de eluição</b>  (**)CL	- Jejum não obrigatório.	<b>Soro</b> (tubo tampa vermelha/amarela c/ gel).  <b>CL:</b> Sangue total (tubo c/ EDTA/tampa roxa-tubo exclusivo 4mL).	- Hemólise, lipemia, coágulo.	<b>CL:</b> Conservar amostra refrigerada de 2° a 8°C.
<b>Identificação de anticorpos séricos irregulares com painel de hemácias</b>	- Jejum não obrigatório.	<b>Soro</b> (tubo tampa vermelha/amarela c/ gel).  <b>CL:</b> <b>Soro</b> (tubo tampa vermelha/amarela c/ gel) – tubo exclusivo 5mL).	<b>CL:</b> - Hemólise, lipemia.	<b>CL:</b> Amostra refrigerada de 2° a 8°C.
<b>Teste indireto de antígeno humana (TIA)</b>	- Jejum não obrigatório.	<b>Soro</b> (tubo tampa vermelha/amarela c/ gel).		
<b>Corpúsculos de Heinz, pesquisa de</b>	- Jejum não obrigatório.	<b>Sangue total</b> (tubo c/ EDTA/ tampa roxa).		
<b>Cortisol</b>	- Jejum não obrigatório.	<b>Soro</b> (tubo tampa vermelha/amarela c/ gel).		- A coleta deve ser feita até preferencialmente duas horas após o horário habitual do cliente acordar ou conforme solicitação médica.
<b>Coxsackie (Coxsackievirus), Anticorpos</b>	- Jejum não obrigatório.	<b>Soro</b> (tubo tampa vermelha/amarela c/ gel).		
<b>Creatinina</b>	<b>CL e Lab Municipal:</b> - Jejum de 4 horas.	<b>Soro</b> (tubo tampa vermelha/amarela c/ gel).	- Lipemia, hemólise, bilirrubina, ácido ascórbico (vitamina C).	
<b>Creatino fosfoquinase - fração MB (CK- MB), dosagem</b>	- Jejum não obrigatório.	<b>Soro</b> (tubo tampa vermelha/amarela c/ gel).		
<b>Creatino fosfoquinase (CPK) (CK total, dosagem)</b>	- Jejum não obrigatório.  - Evitar prática de exercícios físicos 48 horas antes da coleta.	<b>Soro</b> (tubo tampa vermelha/amarela c/ gel).	- Ácido ascórbico (vitamina C).	
<b>Crioaglutinina, dosagem de</b>  (*)	<b>AFIP:</b> Jejum de 4 horas.  <b>CL:</b> Jejum não obrigatório.	<b>Soro</b> (tubo tampa vermelha/amarela c/ gel) + <b>Sangue total</b> (tubo c/ EDTA/ tampa roxa).		
<b>Crioglobulinas, pesquisa ou dosagem De</b>  (*)	<b>AFIP:</b> Jejum de 4 horas.  <b>CL:</b> Jejum não obrigatório.	<b>Soro</b> (tubo tampa vermelha/amarela c/ gel).		<b>CL:</b> O tubo deve ser transportado e mantido sob refrigeração (2 a 8°C).
<b>Criptococos PCR convencional (meningoencefalite pro espécies do complexo <i>Cryptococcus neoformans/C gatti</i>, criptococose)</b>	- Jejum não necessário.	<b>Sangue total</b> (tubo c/ EDTA / tampa roxa).		<b>IAL – GAL</b>  - Coleta – fase aguda da doença.  - Transportar refrigerado (2 a 8°C).  - Vide orientações Instituto Adolfo Lutz: manual eletrônico de exames amostras biológicas.
<b>Cromatografia de aminoácidos, determinação</b>  (*)	- Até 2 anos de idade jejum mínimo necessário de 4 horas.  - De 2 a 8 anos de idade jejum mínimo necessário de 8 horas.	<b>Plasma</b> heparinizado (tubo heparina).	- Informar medicação em uso.	<b>CL:</b> Para execução do exame Triagem Mínima que contempla o Pesquisa para erros Inatos do Metabolismo, é necessário coletar: Urina + Plasma Heparinizado, 20,0 ml de urina + 1,0 ml de plasma com heparina. Amostras devem ser congeladas. Enviar questionário.  <b>AFIP:</b> Obrigatório preencher questionário para Erros Inatos do Metabolismo.

	- Acima de 8 anos de idade jejum mínimo necessário de 12 horas.			
<b>Curva glicêmica 2 dosagens, determinação de</b>  (*)	- Jejum obrigatório de 8 horas ou conforme orientação médica.  - Em caso de crianças, seguir orientação médica.	<b>Plasma</b> (tubo c/ Fluoreto/ tampa cinza).		
<b>Curva glicêmica clássica (5 dosagens)</b>  (*)	- Jejum obrigatório de 8 horas ou conforme orientação médica.  - Em caso de crianças, seguir orientação médica.	<b>Plasma</b> (tubo c/ Fluoreto/ tampa cinza).		
<b>Curva glicêmica com indução por cortisona (4 dosagens)</b>  (**)	- Jejum obrigatório de 8 horas ou conforme orientação médica.  - Em caso de crianças, seguir orientação médica.	<b>Plasma</b> (tubo c/ Fluoreto/ tampa cinza).		<b>Consultar a CRS previamente.</b>
<b>Curva glicêmica com indução por cortisona (5 dosagens)</b>  (**)	- Jejum obrigatório de 8 horas ou conforme orientação médica.  - Em caso de crianças, seguir orientação médica.	<b>Plasma</b> (tubo c/ Fluoreto/ tampa cinza).		<b>Consultar a CRS previamente.</b>
<b>D-xilose, curva de absorção, prova da</b>  (*)	<b>Jejum:</b>  <b>AFIP:</b> - <b>Até 2 anos:</b> jejum de duas horas após mamada ou antes da próxima mamada.  - <b>de 3 até 5 anos:</b> jejum mínimo de quatro horas.  <b>CL:</b> - <b>Menores de 1 ano:</b> Intervalo entre as mamadas (jejum de 3 horas).  - <b>Crianças de 1 a 4 anos:</b> 6 horas de jejum.  - <b>acima de 5 anos:</b> jejum mínimo de oito horas.	<b>Plasma</b> (Tubo tampa cinza - fluoreto).	- Caso o cliente apresente vômito, a curva deve ser interrompida. A mesma pode ser repetida com intervalo de 3 dias.  - Laxantes.	- Anotar na solicitação a idade, peso e a dose de xilose.  - Dosar tempos 60 e 120 minutos após a administração da D-xilose ou conforme pedido médico.  - Preparar a solução de D-Xilose, diluindo a quantidade pesada em água filtrada e administrá-la, por via oral, em um período de 3 a 5 minutos;(utilizar 0,5g/kg de peso do usuário até o máximo de 25g no total).  - Marcar os tempos utilizando um relógio, coletar no tubo de fluoreto, a amostra nos tempos 60 e 120 minutos após a administração da D-xilose, ou conforme pedido médico.  <b>Orientações especiais:</b> - O usuário não pode tomar laxante na véspera do exame.
<b>Desidrogenase Láctica (Lactato Dehidrogenase DHL /LDH)</b>	<b>AFIP:</b> Jejum não obrigatório. <b>CL:</b> Jejum de 4 horas.	<b>Soro</b> (tubo tampa vermelha/amarela c/ gel).	- Hemólise, bilirrubina.	
<b>Desidrogenase Láctica (Isoenzima Fracionada)</b>	<b>AFIP:</b> Jejum não obrigatório. <b>CL:</b> Jejum de 4 horas.	<b>Soro</b> (tubo tampa vermelha/amarela c/ gel).	- Hemólise, bilirrubina.	
<b>Deteção de variantes da hemoglobina (diagnostico tardio)</b>	- Paciente deverá ser orientado a coleta no Jô Clemente.			<b>Instituto Jô Clemente</b>
<b>Deteção molecular de mutação em deficiência de biotinidase</b>	- Paciente deverá ser orientado a coleta no Jô Clemente.			<b>Instituto Jô Clemente</b>

<b>Detecção molecular de mutação em hemoglobinopatias (confirmatório)</b>	- Paciente deverá ser orientado a coleta no Jô Clemente.			<b>Instituto Jô Clemente</b>
<b>Detecção molecular de mutação em hiperplasia adrenal congênita</b>	- Paciente deverá ser orientado a coleta no Jô Clemente.			<b>Instituto Jô Clemente</b>
<b>Detecção molecular em fibrose cística (confirmatório)</b>	- Paciente deverá ser orientado a coleta no Jô Clemente.			<b>Instituto Jô Clemente</b>
<b>Determinação direta e reversa do Grupo ABO</b>	- Jejum não obrigatório.	<b>Sangue total</b> (tubo c/ EDTA/ tampa roxa).		
<b>DHEA Dehidroepiandrosterona</b> (Androstenolona Dehidroandrosterona), dosagem	- Jejum de 4 horas.	<b>Soro</b> (tubo tampa vermelha/amarela c/ gel).	- Lipemia.	- Anotar se faz uso de medicamento, em especial glicocorticoides. - O sangue deve ser colhido pela manhã, de preferência entre 7 e 9 horas.
<b>DHEA - S (Sulfato de Dehidroepiandrosterona), dosagem</b>	- Jejum de 4 horas.	<b>Soro</b> (tubo tampa vermelha ou amarela c/ gel).	- Lipemia.	- Anotar se faz uso de medicamento, em especial glicocorticoides. - O sangue deve ser colhido pela manhã, de preferência entre 7 e 9 horas.
<b>Digitoxina (dosagem de digitálicos)</b> (*)	- Jejum de 4 horas.	<b>Soro</b> (tubo de tampa vermelha).		- Recomenda-se que a dose do medicamento deve ser constante por no mínimo 02 dias. - Colher antes da administração regular do medicamento. - Anotar o horário da última dose. <b>AFIP:</b> Conservar amostra refrigerada de 2° a 8°C. <b>CL:</b> Conservar amostra congelada.
<b>Digoxina (dosagem de digitálicos)</b> (*)	- Jejum de 4 horas.	<b>Soro</b> (tubo de tampa vermelha).		- Recomenda-se que a dose do medicamento deve ser constante por no mínimo 02 dias. - Colher antes da administração regular do medicamento. - Anotar o horário da última dose. - Conservar amostra refrigerada de 2° a 8°C.
<b>Dihidrotestosterona (DHT)</b>	- Jejum de 4 horas.	<b>Soro</b> (tubo tampa vermelha/amarela com gel separador).		
<b>Desidrogenase alfa-hidroxiacética, Dosagem de</b>	- Jejum de 4 horas.	<b>Soro</b> (tubo tampa vermelha/amarela com gel separador).		
<b>Desidrogenase glutâmica, dosagem de</b> (*) CL	<b>AFIP:</b> Jejum de 4 horas. <b>CL:</b> Jejum não obrigatório.	<b>Soro</b> (tubo tampa vermelha/amarela com gel separador).		
<b>Dímero D (DD)</b> (*) / (***)	- Jejum não obrigatório.	<b>Plasma</b> (tubo azul - citrato) ou tubo heparinizado.	- Coleta traumática (garroteamento prolongado).	- <b>Contratado.</b> - <b>INCOR:</b> Quando em conjunto com exame referência Incor (somente feito no Incor).

<b>Eletroforese de Hemoglobina (Hemoglobina S; Hemoglobina fetal)</b>	- Jejum não obrigatório.	<b>Sangue total</b> (tubo com EDTA/ tampa roxa).		- Informar todos os medicamentos tomados nos últimos dias, bem como se realizou nos últimos 3 meses transfusão sanguínea.  - Manter em temperatura ambiente.  - Tubo exclusivo.
<b>Eletroforese de lipoproteínas (lipidograma)</b>	- Jejum de 12 horas.	<b>Soro</b> (tubo tampa vermelha/amarela com gel separador).	- Hemólise, lipemia.	
<b>Eletroforese de Proteínas</b>	<b>AFIP:</b> Jejum de 4 horas. <b>CL:</b> Jejum de 8 horas.	<b>Soro</b> (tubo tampa vermelha/amarela c/ gel).	- Hemólise, lipemia.	
<b>Enzimas eritrocitárias (CADA),</b> adenilatoquinase, desidrogenase láctica, fosfofructoquinase, fosfoglicerato quinase, gliceraldeído, 3 - fosfato desidrogenase, glicose fosfato isomerase, glicose (*)	- Jejum de 4 horas.	<b>Sangue total</b> (tubo c/ EDTA tampa roxa).  <b>Soro</b> (tubo tampa vermelha/amarela com gel).  <b>Sangue total</b> (heparina)		
<b>Enzima conversora da angiotensina (ECA)</b> (*)	- <b>Para bebês ou até 2 anos:</b> jejum de duas horas após mamada ou antes da próxima mamada.  - <b>Crianças acima de 2 anos:</b> 2 a 3 horas de jejum, ou conforme orientação médica.  - <b>Adultos:</b> Jejum de 8 horas.	<b>Soro</b> (tubo tampa vermelha/amarela com gel separador).	- Hemólise intensa.	
<b>Epstein Baar - Mononucleose</b> (Reação de Paul Bunnell-Davidson)	<b>AFIP:</b> - Jejum de 4 horas.  - Para bebês ou até 2 anos: jejum de duas horas após mamada ou antes da próxima.  <b>CL:</b> Jejum não necessário.	<b>Soro</b> (tubo tampa vermelha/amarela c/ gel).		
<b>Epstein-Baar IgG, anticorpos contra</b> (Sorologia p/ EBV Sorologia p/ mononucleose)	<b>AFIP:</b> - Jejum de 4 horas.  - Para bebês ou até 2 anos: jejum de duas horas após mamada ou antes da próxima.  <b>CL:</b> Jejum não necessário.	<b>Soro</b> (tubo tampa vermelha/amarela c/ gel).		
<b>Epstein-Baar IgM, anticorpos contra</b> (Sorologia p/ EBV Sorologia p/ mononucleose)	<b>AFIP:</b> - Jejum de 4 horas.  - Para bebês ou até 2 anos: jejum de duas horas após mamada ou antes da próxima.  <b>CL:</b> Jejum não necessário.	<b>Soro</b> (tubo tampa vermelha/amarela c/ gel).		
<b>Epstein-Baar, anticorpos Heterofilos contra o vírus</b>	- Jejum não necessário.	<b>Soro</b> (tubo tampa vermelha/amarela com gel separador).		
<b>Eritrograma</b> (Eritrócitos, Hematócrito, Hemoglobina)	<b>AFIP:</b> - Jejum desejável 4 horas.  - Para bebês ou até 2 anos: jejum de duas horas após mamada ou	<b>Sangue total</b> (tubo com EDTA/ tampa roxa).		

	antes da próxima mamada.  - Crianças acima de 2 anos: 2 a 3 horas de jejum.  <b>CL:</b> Jejum de 3 horas.			
<b>Eritropoetina (EPO)</b>	- Jejum não necessário.	<b>Soro</b> (tubo tampa vermelha/amarela com gel separador).		
<b>Erliquiose – ERLICHIA</b>	- Jejum não necessário.	<b>Soro</b> (tubo vermelho/amarelo com gel separador).		<b>IAL - GAL</b>  - Vide orientações Instituto Adolfo Lutz: manual eletrônico de exames amostras biológicas.  - Para envio imediato (até 6 horas) conservar em geladeira, após esse período, conservar amostra em freezer congelado - e transportar em caixas isotérmicas contendo gelo reciclável, em quantidade suficiente para manter as amostras congeladas até a chegada no Laboratório.
<b>Erros inatos do metabolismo</b> <b>(*) AFIP/CL</b>	- <b>RN:</b> intervalo entre mamadas. (Jô Clemente).  <b>AFIP:</b> - Informar medicação em uso nos últimos 30 dias. - Jejum: Não obrigatório ou conforme orientações do profissional solicitante.  <b>CL</b> <u>Urina</u> - Realizar higiene íntima antes de realizar a coleta. - Lavar as mãos e realizar a coleta de urina. - Necessário enviar 20 mL de urina. - Amostra deverá ser congelada.  <u>Plasma Heparinizado</u> - Coletar 1 tubo de sangue com heparina, separar o plasma e enviar 4,0 mL congelado. - Bebês: 1,0 mL de plasma heparinizado.  <b>Importante:</b> As amostras devem ser enviadas juntas na embalagem plástica de amostras especiais.	<b>AFIP:</b> - Punção venosa em tubo seco (tampa vermelha), ou seco com gel separador (tampa amarela), mínimo 2 mL.  <b>CL</b> - Frasco Estéril: Urina. - Heparina congelado: Plasma heparinizado.	<b>AFIP</b> - Amostras não congeladas. - Amostras em tubo inadequado.	<b>AFIP:</b> - Após coleta, centrifugar o material e congelar o soro imediatamente. - Amostra congelada (caixa térmica com gelo seco).  <b>CL:</b> - Transporte congelado. - Obrigatório envio da REQ03595 devidamente preenchida.
<b>Estradiol</b> (17 beta estradiol ou E2)	<b>AFIP:</b> Jejum não necessário. <b>CL:</b> Jejum de 4 horas.	<b>Soro</b> (tubo tampa vermelha/amarela c/ gel).		- Anotar a data da última menstruação (DUM).  - Anotar medicamento(s) do(s) último(s): 30 dias(s).
<b>Estriol</b> (E3)	<b>AFIP:</b> Jejum não necessário. <b>CL:</b> Jejum de 4 horas.	<b>Soro</b> (tubo tampa vermelha/amarela c/ gel).		- Anotar a data da última menstruação (DUM).  - Anotar medicamento(s) do(s) último(s): 30 dias(s).
<b>Estrona</b> (E1)	<b>AFIP:</b> Jejum não necessário. <b>CL:</b> Jejum de 4 horas.	<b>Soro</b> (tubo tampa vermelha/amarela c/ gel).		- Anotar a data da última menstruação (DUM).  - Anotar medicamento(s) do(s) último(s): 30 dias(s).
<b>Etossuximida, dosagem de</b>	- Jejum de 4 horas.  - <b>Para bebês ou até 2 anos:</b> jejum de 2 horas após mamada ou antes da próxima mamada.  - <b>Crianças acima de 2 anos:</b> 2 a 3 horas de jejum, ou conforme orientação médica.	<b>Soro</b> (tubo tampa vermelha/amarela c/ gel).		- Informar medicamentos em uso, dia e hora da última dose.

<b>Fator II (Protrombina), dosagem</b> (* ) / (***)	Jejum não obrigatório.	<b>Plasma</b> (tubo tampa azul - citrato).		- <b>Contratado.</b>  - <b>INCOR:</b> Quando em conjunto com exame referência Incor (somente feito no Incor).
<b>Fator V</b> Mutação do Fator V de Leiden (* ) / (***)	- Jejum não obrigatório.	<b>Sangue total</b> (tubo com EDTA/ tampa roxa).		- <b>Contratado:</b> tubo exclusivo.  - <b>INCOR:</b> Quando em conjunto com exame referência Incor (somente feito no Incor).
<b>Fator V</b> Fator V da coagulação, dosagem (* )	<b>AFIP:</b> - Jejum de 4 horas.  - Para bebês ou até 2 anos: jejum de 2 horas após mamada ou antes da próxima mamada.  - Crianças acima de 2 anos: 2 a 3 horas de jejum.  <b>CL:</b> Jejum de 4 horas.	<b>Plasma</b> (tubo tampa azul - citrato).	Coleta traumática (como garroteamento prolongado).	- O paciente deve informar todos os medicamentos utilizados nos últimos dias.  - Conservar amostra congelada.
<b>Fator VII, dosagem</b> (* ) / (***)	- Jejum não obrigatório.	<b>Plasma</b> (tubo tampa azul - citrato).	- Coleta traumática (como garroteamento prolongado).  - O paciente deve informar todos os medicamentos utilizados nos últimos dias.	- <b>Contratado.</b>  - <b>INCOR:</b> Quando em conjunto com exame referência Incor (somente feito no Incor).
<b>Fator VIII, dosagem</b> (* )	<b>AFIP:</b> - Jejum de 4 horas.  - Para bebês ou até 2 anos: jejum de 2 horas após mamada ou antes da próxima mamada.  - Crianças acima de 2 anos: 2 a 3 horas de jejum.  <b>CL:</b> Jejum mínimo de 4 horas. Nas três horas que antecedem o exame, o cliente não deve fazer exercícios físicos.	<b>Plasma</b> (tubo tampa azul - citrato).	- Coleta traumática (como garroteamento prolongado).	- Informar os medicamentos utilizados.  - Conservar amostra congelada.
<b>Fator VIII c (inibidor), dosagem</b> (* ) / (***)	- Jejum não obrigatório.	<b>Plasma</b> (tubo tampa azul - citrato).	- Coleta traumática (como garroteamento prolongado).  - Informar os medicamentos utilizados.	- <b>Contratado.</b>  - <b>INCOR:</b> Quando em conjunto com exame referência Incor (somente feito no Incor).
<b>Fator IX, dosagem</b> (* ) Contratado / (***)	- Jejum não obrigatório.	<b>Plasma</b> (tubo tampa azul - citrato).	- Coleta traumática (como garroteamento prolongado).  - Informar os medicamentos utilizados.	- <b>Contratado.</b>  - <b>INCOR:</b> Quando em conjunto com exame referência Incor (somente feito no Incor).
<b>Fator X, dosagem</b> (* ) / (***)	- Jejum não obrigatório.	<b>Plasma</b> (tubo tampa azul - citrato).	- Coleta traumática (como garroteamento prolongado).  - Informar os medicamentos utilizados.	- <b>Contratado.</b>  - <b>INCOR:</b> Quando em conjunto com exame referência Incor (somente feito no Incor).
<b>Fator XI, dosagem</b> (* ) / (***)	- Jejum não obrigatório.	<b>Plasma</b> (tubo tampa azul - citrato).	- Coleta traumática (como garroteamento prolongado).  - Informar os medicamentos utilizados.	- <b>Contratado.</b>  - <b>INCOR:</b> Quando em conjunto com exame referência Incor (somente feito no Incor).

<b>Fator XII, dosagem</b> (* / (***)	- Jejum não obrigatório.	<b>Plasma</b> (tubo tampa azul - citrato).	- Coleta traumática (como garroteamento prolongado).  - Informar todos os medicamentos utilizados.	- <b>Contratado.</b>  - <b>INCOR:</b> Quando em conjunto com exame referência Incor (somente feito no Incor).
<b>Fator XIII, dosagem</b> (*)	- Jejum não obrigatório.	<b>Plasma</b> (tubo tampa azul - citrato).	- Coleta traumática (como garroteamento prolongado).  - Informar os medicamentos utilizados.	- <b>Contratado.</b>  - Conservar amostra congelada.
<b>Fator Reumatóide</b> (FR, Latex)	<b>AFIP:</b> - Jejum de 4 horas.  - Para bebês ou até 2 anos: jejum de 2 horas após mamada ou antes da próxima mamada.  - Crianças acima de 2 anos: 2 a 3 horas de jejum.  <b>CL:</b> Jejum não necessário.	<b>Soro</b> (tubo tampa vermelha/amarela c/ gel).		
<b>Fator RH</b> (inclui D Fraco)	- Jejum não obrigatório.	<b>Sangue total</b> (tubo com EDTA/ tampa roxa).	Transfusão de sangue recente com sangue incompatível; crioaglutininas; anemias hemolíticas com Coombs direto positivo.	
<b>Fator de Von Willebrand</b> (*)	<b>AFIP:</b> - Jejum de 4 horas.  - Para bebês ou até 2 anos: jejum de 2 horas após mamada ou antes da próxima mamada.  - Crianças acima de 2 anos: 2 a 3 horas de jejum.  <b>CL:</b> Jejum de 4 horas.	<b>Plasma</b> (tubo citrato de sódio/tampa azul).		- Nas três horas que antecedem a coleta de sangue, o usuário não deve realizar exercícios físicos.  - Informar uso de medicamentos.  - Transportar congelado.
<b>FEBRE AMARELA RT-PCR</b>	- Jejum não obrigatório.	<b>Soro</b> (tubo tampa vermelha/amarela com gel).		<b>IAL – GAL</b>  - Vide orientações Instituto Adolfo Lutz: manual eletrônico de exames amostras biológicas.  - Consultar Nota Técnica Arboviroses - COVISA (atualizada anualmente).  - Conservar amostra refrigerada de 2° a 8°C.
<b>FEBRE AMARELA IgM</b>	- Jejum não obrigatório.	<b>Soro</b> (tubo tampa vermelha/amarela com gel).		<b>IAL – GAL</b>  - Vide orientações Instituto Adolfo Lutz: manual eletrônico de exames amostras biológicas.  - Consultar Nota Técnica Arboviroses - COVISA (atualizada anualmente).  - Conservar amostra refrigerada de 2° a 8°C.
<b>Fenilalanina plasmática</b> (controle de diagnóstico tardio)	- <b>Adulto:</b> Jejum de 8 horas.  - <b>Crianças de 2 a 6 anos:</b> Jejum de 4 a 6 horas.  - <b>Crianças até 1 ano:</b> jejum conforme intervalo de amamentação.			<b>Instituto Jô Clemente.</b>
<b>Fenilalanina e TSH ou T4</b> (p/ detecção da variante hemoglobina)				<b>Instituto Jô Clemente.</b>

<p><b>Fenitoína</b> (Difenilhidantonia Hidantoína Hidantoinato)</p>	<p><b>AFIP:</b> - Jejum de 4 horas.</p> <p>- Para bebês ou até 2 anos: jejum de 2 horas após mamada ou antes da próxima mamada.</p> <p>- Crianças acima de 2 anos: 2 a 3 horas de jejum.</p> <p><b>CL:</b> Jejum de 4 horas.</p>	<p><b>Soro</b> (tubo tampa vermelha sem gel).</p>		<p><b>AFIP:</b> Estar há pelo menos 7 dias com dosagem estável da medicação. Informar medicação e horário da última dose. Em suspeita de intoxicação, colher a qualquer momento.</p>
<p><b>Fenobarbital/ dosagem de barbituratos</b></p>	<p><b>AFIP:</b> - Jejum de 4 horas.</p> <p>- Para bebês ou até 2 anos: jejum de 2 horas após mamada ou antes da próxima mamada.</p> <p>- Crianças acima de 2 anos: 2 a 3 horas de jejum.</p> <p><b>CL:</b> Jejum de 4 horas.</p>	<p><b>Soro</b> (tubo tampa vermelha sem gel).</p>		<p><b>AFIP:</b> Estar há pelo menos 7 dias com dosagem estável da medicação. Informar medicação e horário da última dose. Em suspeita de intoxicação, colher a qualquer momento.</p> <p><b>CL:</b> Estar com no mínimo dois dias de dosagem estável da medicação. Realizar a coleta uma hora antes da próxima tomada ou 12 horas após do horário da última ingestão da medicação.</p>
<p><b>Fenotipagem de sistema RH – HR</b></p>	<p>- Jejum não obrigatório.</p>	<p><b>Sangue Total</b> (tubo EDTA/tampa roxa).</p>		<p><b>AFIP:</b> Conservar amostra refrigerada de 2° a 8°C.</p> <p><b>CL:</b> Coletar 2 tubos de amostras.</p>
<p><b>Ferritina, dosagem</b></p>	<p><b>AFIP:</b> - Jejum de 4 horas.</p> <p>- Para bebês ou até 2 anos: jejum de 2 horas após mamada ou antes da próxima mamada.</p> <p>- Crianças acima de 2 anos: 2 a 3 horas de jejum.</p> <p><b>CL:</b> Jejum de 4 horas.</p>	<p><b>Soro</b> (tubo tampa vermelha/amarela c/ gel).</p>	<p>- Hemólise.</p>	
<p><b>Ferro sérico, dosagem</b></p>	<p><b>AFIP:</b> - Jejum de 4 horas.</p> <p>- Para bebês ou até 2 anos: jejum de 2 horas após mamada ou antes da próxima mamada.</p> <p>- Crianças acima de 2 anos: 2 a 3 horas de jejum.</p> <p><b>CL:</b> Jejum de 4 horas.</p>	<p><b>Soro</b> (tubo tampa vermelha/amarela c/ gel).</p>	<p>- Hemólise.</p>	<p>- Coleta <b>exclusivamente</b> pela manhã (efeito circadiano).</p>
<p><b>Fibrinogênio – Dosagem</b> (dosagem de fator I)  (* ) / (***)</p>	<p><b>AFIP:</b> - Jejum de 4 horas.</p> <p>- Para bebês ou até 2 anos: jejum de 2 horas após mamada ou antes da próxima mamada.</p> <p>- Crianças acima de 2 anos: 2 a 3 horas de jejum.</p> <p><b>CL:</b> Jejum não obrigatório.</p>	<p><b>Plasma</b> (tubo c/ Citrato de Sódio/tampa azul).</p>	<p>- Coleta traumática (como garroteamento prolongado).</p> <p>- Contraceptivos orais e gestação aumentam o fibrinogênio.</p>	<p>- Contratado.</p> <p>- Conservar amostra congelada.</p> <p><b>AFIP:</b> Informar medicação, em especial anticoagulante oral.</p> <p><b>CL:</b> Tubo exclusivo.</p> <p>- <b>INCOR:</b> quando em conjunto com exame referência Incor (somente feito no Incor).</p>

<b>Folículo estimulante, Hormônio (FSH), Gonadotrofina hipofisária, dosagem</b>	<b>AFIP:</b> Jejum não obrigatório. <b>CL:</b> Jejum de 4 horas.	<b>Soro</b> (tubo tampa vermelha amarela c/ gel).		- Anotar a data da última menstruação (DUM).  <b>CL:</b> Coleta preferencialmente entre o 1º e 5º dia do ciclo menstrual ou conforme orientação médica.
<b>Fosfatase Ácida – Fração Prostática</b> (Fosfatase prostática Fosfatase ácida tartarato sensível)  (*)	<b>AFIP:</b> Jejum de 8 horas.	<b>Soro</b> (tubo tampa vermelha amarela c/ gel).		- Conservar amostra refrigerada de 2º a 8ºC. - Após relação sexual (ejaculação) - aguardar 48 horas. - Após exame de toque retal, US transretal - aguardar 48 horas. - Após biópsia de próstata - aguardar 30 dias ou 4 semanas. - Ambos os Sexos (Port. SAES/MS 1693/2024).
<b>Fosfatase Ácida Total</b>  (*)	- Jejum não obrigatório.	<b>Soro</b> (tubo tampa vermelha amarela c/ gel).		
<b>Fosfatase Alcalina</b>	<b>AFIP:</b> Jejum não obrigatório. <b>CL:</b> Jejum de 4 horas.	<b>Soro</b> (tubo tampa vermelha/amarela c/ gel).		
<b>Fósforo</b> (P / Fosfatemia / Fosfato)	<b>AFIP:</b> - Jejum de 4 horas.  - Para bebês ou até 2 anos: jejum de 2 horas após mamada ou antes da próxima mamada.  - Crianças acima de 2 anos: 2 a 3 horas de jejum.  <b>CL:</b> Jejum de 4 horas.	<b>Soro</b> (tubo tampa vermelha/amarela c/ gel).		<b>CL:</b> Coletar preferencialmente no período da manhã.
<b>Fosfolípidios, dosagem de</b>	<b>AFIP:</b> - Jejum de 4 horas.  - Para bebês ou até 2 anos: jejum de 2 horas após mamada ou antes da próxima mamada.  - Crianças acima de 2 anos: 2 a 3 horas de jejum.  <b>CL:</b> Jejum de 12 horas.	<b>Soro</b> (tubo tampa vermelha/amarela c/ gel).	<b>CL:</b> As seguintes medicações são interferentes e não devem ser ingeridas 48 horas antes da coleta ou conforme orientação médica: Antiácidos, Vitamina D, Heparina, Tetraciclina, Metilina, Insulina e Etér Anestésico.	
<b>Frutossaminas, (proteínas glicosiladas)</b>	<b>AFIP:</b> Jejum não obrigatório. <b>CL:</b> Jejum de 3 horas.	<b>Soro</b> (tubo tampa vermelha/amarela c/ gel).		
<b>FTA-ABS (sorologia para sífilis IgM, teste treponêmico para sífilis)</b>	<b>AFIP:</b> - Jejum de 4 horas.  - Para bebês ou até 2 anos: jejum de 2 horas após mamada ou antes da próxima mamada.  - Crianças acima de 2 anos: 2 a 3 horas de jejum.  <b>CL:</b> Jejum de 3 horas.	<b>Soro</b> (tubo tampa vermelha/amarela c/ gel).		
<b>FTA-ABS (sorologia para sífilis IgG, teste treponêmico para sífilis)</b>	<b>AFIP:</b> - Jejum de 4 horas.  - Para bebês ou até 2 anos: jejum de 2 horas após mamada ou antes da próxima mamada.  - Crianças acima de 2 anos: 2 a 3 horas de jejum.  <b>CL:</b> Jejum de 3 horas.	<b>Soro</b> (tubo tampa vermelha/amarela c/ gel).		
<b>Galactose, dosagem de</b>  (*)	<b>AFIP:</b> - Jejum de 4 horas.  - Para bebês ou até 2	<b>CL: Sangue Total</b> (tubo EDTA/tampa roxa).  <b>AFIP: Sangue</b>		<b>AFIP:</b> Manter o frasco protegido da luz.  <b>CL:</b> Conservar amostra congelada.

	anos: jejum de duas horas após mamada ou antes da próxima mamada.  - Crianças acima de 2 anos: 2 a 3 horas de jejum, ou conforme orientação médica.  <b>CL:</b> Jejum não obrigatório.	<b>total</b> (Heparina).		
<b>Gama-Glutamil Transferase (GAMA GT Gamaglutamil transpeptidase)</b>	<b>AFIP:</b> - Jejum de 4 horas.  - Para bebês ou até 2 anos: jejum de duas horas após mamada ou antes da próxima mamada.  - Crianças acima de 2 anos: 2 a 3 horas de jejum, ou conforme orientação médica.  <b>CL:</b> Jejum de 4 horas.	<b>Soro</b> (tubo tampa vermelha/amarela c/ gel).	<b>AFIP:</b> Fenitoína, Fenobarbital, Acetaminofeno.	<b>AFIP:</b> Não ingerir bebida alcoólica nas 72 horas que antecedem o exame.
<b>Gasometria Venosa (pH pCO2 pO2, bicarbonato as2 (exceto base) (**)/(***)</b>	- Jejum não obrigatório.	<b>Sangue total</b> heparinizado. Deixar na seringa.		- Contratado.  - <b>INCOR:</b> quando em conjunto com exame referência Incor (somente feito no Incor).
<b>Gastrina, dosagem de (*)</b>	<b>AFIP:</b> Jejum não obrigatório.  <b>CL:</b> Jejum de 12 horas.	<b>Soro</b> (tubo tampa vermelha/amarela c/ gel).	- Informar medicamentos em uso ou que usou nas últimas 2 semanas.	- Conservar amostra congelada.  <b>AFIP:</b> Antes da coleta, o cliente deverá suspender o uso de medicamentos inibidores da bomba protonica (omeprazol e correlatos) por um período mínimo de 7 dias e desejável de 14 dias, ou conforme orientação médica. Medicamentos bloqueadores H2 (cimetidina, ranitidina e correlatos) devem ser suspensos por um período mínimo de 4 dias e desejável de 7 dias, ou conforme orientação médica.  <b>CL:</b> Não realizar exame após endoscopia digestiva alta.
<b>Genotipagem de vírus da HCV (*) CL/AFIP</b>	- Crianças entre 3 e 11 anos pesando menos de 30Kg.  <b>AFIP:</b> - Jejum não obrigatório ou conforme orientações do profissional solicitante.	<b>AFIP:</b> Tubos de EDTA K2 com gel separador (PPT / Perolizado). Envio de amostra alíquotado somente para recém-nascido (plasma alíquotado com pipeta Pasteur estéril). Após centrifugação, enviar tubo congelado.  <b>CL:</b> Coletar 1 tubo de Plasma em EDTA K2 gel GBO.	<b>AFIP:</b> - Coleta em tubo ou recipiente não padronizado. - Volume insuficiente de amostra. -Acondicionamento e/ou transporte fora do padrão.  <b>CL:</b> Hemólise, lipemia e icterícia.	<b>Unidades referenciadas</b>  <b>Critérios para a realização do teste:</b> Crianças entre 3 e 11 anos e pesando menos de 30 Kg (Ofício Circular nº 5/2023/CGAHV/DVIAHV/SVSA/MS; Nota Técnica 280/2023-CGAHV/.DATHI/SVSA/MS e Nota Informativa 07/2023 SMS-SP).  Enviar e-mail ao Programa Municipal de Hepatites Virais: <a href="mailto:phepatitesvirais@prefeitura.sp.gov.br">phepatitesvirais@prefeitura.sp.gov.br</a> . O Programa encaminhará a solicitação ao Ministério da Saúde para orientação de coleta e local para realização do exame.  - <b>Demais Unidades:</b> Contratado. <b>AFIP:</b> Envio congelado. <b>CL:</b> Amostra refrigerada de 2° a 8°C.
<b>Genotipagem de vírus da HIV</b>		- <b>Sangue total</b> (2 tubos EDTA <u>sem gel</u> , tampa roxa).  - Colher 2 tubos para cada paciente, mínimo 3,5 mL de sangue em cada tubo.  - Tubos identificados manualmente/legível com nome completo e data de nascimento, dados devem ser os mesmos que constam no <u>Formulário p/ Solicitação de Exame de Genotipagem de HIV</u> .	- Preenchimento inadequado do formulário de solicitação de exame.	- <b>Só unidades referenciadas.</b>  - <b>Referência para envio de amostras: IAL – não cadastrar no GAL –</b> (Lab. de Retrovirologia UNIFESP – executor do exame).  1) Amostras enviadas ao IAL.  2) <b>Formulário p/ Solicitação de Exame de Genotipagem de HIV:</b> - <b>devidamente preenchido pelo profissional solicitante.</b> - conferência pelo profissional coletor antes do envio da amostra ao IAL. - acondicionado em malote, para envio ao IAL.  3) Acondicionamento/transporte: - entre 21° e 25°C. - após coleta, enviar ao IAL em até 48h. - amostras em saco picotado/bobina em flyer IAL identificado como "GENOTIPAGEM HIV". - sugere-se transporte em caixa térmica com gelo reciclável, evitar contato direto da amostra com gelo, para assegurar a temperatura recomendada. - coletas após passagem da rota, sextas-feiras e vésperas de feriados: manter em até 25°C, enviar ao IAL no primeiro dia útil.

<b>Glicose de jejum</b>	<p><b>AFIP:</b></p> <ul style="list-style-type: none"> <li>- Adultos: jejum de 8 horas.</li> <li>- Crianças de 1 a 5 anos: jejum de 6 horas.</li> <li>- Crianças abaixo de 1 ano: jejum de 3 horas.</li> </ul> <p><b>CL:</b></p> <ul style="list-style-type: none"> <li>- Até 1 ano de idade: jejum de 3 horas.</li> <li>- De 1 a 5 anos de idade: jejum de 6 horas.</li> <li>- Acima de 5 anos de idade: jejum de 8 a 12 horas.</li> </ul>	Plasma (tubo c/ Fluoreto/ tampa cinza).		- Informar se paciente diabético ou se faz uso de hipoglicemiante (insulina).
<b>Glicose pós prandial</b> (*)	- Amostra precisa ser colhida duas horas após o início da refeição (almoço) ou conforme solicitação médica. No primeiro caso, o tempo deve ser cronometrado a partir do começo da refeição.	<b>Plasma</b> (tubo c/ Fluoreto/ tampa cinza).	<ul style="list-style-type: none"> <li>- Não tomar laxante na véspera.</li> <li>- Não ter sido submetido a esforço físico.</li> </ul>	<p><b>AFIP:</b> Este exame é realizado em duas etapas:</p> <ol style="list-style-type: none"> <li>1 - Coleta da glicemia de jejum.</li> <li>2 - Conforme solicitação médica quebra-se o jejum (Ex. café, lanche ou almoço) e após 2 horas, o paciente deve retornar ao laboratório para coleta da glicemia pós prandial.</li> </ol> <p>Informar se paciente diabético ou se faz uso de hipoglicemiante (insulina).</p>
<b>Glicose 6-fosfato-desidrogenase (G-6PD)</b> (*) CL	<p><b>AFIP:</b></p> <ul style="list-style-type: none"> <li>- Jejum de 4 horas.</li> <li>- Para bebês ou até 2 anos: jejum de duas horas após mamada ou antes da próxima mamada.</li> <li>- Crianças acima de 2 anos: 2 a 3 horas de jejum, ou conforme orientação médica.</li> </ul> <p><b>CL:</b> Jejum de 4 horas.</p>	<b>Sangue total</b> (tubo c/ EDTA/ tampa roxa).		- Conservar amostra refrigerada de 2° a 8°C.
<b>Globulina transportadora de tiroxina, dosagem de (TBG)</b>	<p><b>AFIP:</b> Jejum não obrigatório.</p> <p><b>CL:</b> Jejum de 3 horas.</p>	<b>Soro</b> (tubo tampa vermelha/amarela c/ gel).		<p>- Usuária: informar se está grávida ou se usa anticoncepcional.</p> <p><b>AFIP:</b> Informar qualquer outro medicamento que usa ou usou recentemente, inclusive fórmulas para emagrecer.</p> <p><b>CL:</b> informar os medicamentos em uso, especialmente hormônios tireoidianos, antiarrítmicos, anticoncepcionais, andrógenos e corticóides.</p>
<b>Grupo ABO</b> (Grupo ou Tipagem Sanguínea)	- Jejum não obrigatório.	<b>Sangue total</b> (tubo c/ EDTA/ tampa roxa).	- Transfusão de sangue recente com sangue incompatível.	
<b>Haptoglobina</b> (*) CL	<p><b>AFIP:</b></p> <ul style="list-style-type: none"> <li>- Jejum de 4 horas.</li> <li>- Para bebês ou até 2 anos: jejum de duas horas após mamada ou antes da próxima mamada.</li> <li>- Crianças acima de 2 anos: 2 a 3 horas de jejum, ou conforme orientação médica.</li> </ul> <p><b>CL:</b> Jejum de 3 horas</p>	<b>Soro</b> (tubo tampa vermelha/amarela c/ gel).		<b>CL:</b> Conservar amostra refrigerada de 2° a 8°C.
<b>Helicobacter pylori</b> (Sorologia para <i>H. pylori</i> )	<p><b>AFIP:</b></p> <ul style="list-style-type: none"> <li>- Jejum de 4 horas.</li> <li>- Para bebês ou até 2 anos: jejum de duas horas após mamada ou antes da próxima mamada.</li> <li>- Crianças acima de 2 anos: 2 a 3 horas de jejum, ou conforme orientação médica.</li> </ul> <p><b>CL:</b> Jejum de 3 horas.</p>	<b>Soro</b> (tubo tampa vermelha/amarela c/ gel).		

<b>Hematócrito (HT) – Eritrograma</b>	<p><b>AFIP:</b></p> <ul style="list-style-type: none"> <li>- Jejum de 4 horas.</li> <li>- Para bebês ou até 2 anos: jejum de duas horas após mamada ou antes da próxima mamada.</li> <li>- Crianças acima de 2 anos: 2 a 3 horas de jejum, ou conforme orientação médica.</li> </ul> <p><b>CL:</b> Jejum de 3 horas.</p>	<b>Sangue total</b> (tubo c/ EDTA/ tampa roxa).		
<b>Hemoglobina, dosagem de (HB) Eritrograma</b>	<p><b>AFIP:</b></p> <ul style="list-style-type: none"> <li>- Jejum de 4 horas.</li> <li>- Para bebês ou até 2 anos: jejum de duas horas após mamada ou antes da próxima mamada.</li> <li>- Crianças acima de 2 anos: 2 a 3 horas de jejum, ou conforme orientação médica.</li> </ul> <p><b>CL:</b> Jejum de 3 horas</p>	<b>Sangue total</b> (tubo c/ EDTA/ tampa roxa).		
<b>Hemoglobina fetal (HbF) – Eletroforese de hemoglobina</b>	<p><b>AFIP:</b></p> <ul style="list-style-type: none"> <li>- Jejum de 4 horas.</li> <li>- Para bebês ou até 2 anos: jejum de duas horas após mamada ou antes da próxima mamada.</li> <li>- Crianças acima de 2 anos: 2 a 3 horas de jejum, ou conforme orientação médica.</li> </ul> <p><b>CL:</b> Jejum de 3 horas.</p>	<b>Sangue total</b> (tubo c/ EDTA/ tampa roxa).	- Hemólise, coágulo.	
<b>Hemoglobina Glicada</b> Glicohemoglobina HbA1c	<p><b>AFIP:</b> Jejum não obrigatório.</p> <p><b>CL:</b> Jejum de 4 horas.</p>	<b>Sangue total</b> (tubo c/ EDTA/ tampa roxa).		- Informar medicamentos em uso.
<b>Hemoglobina - instabilidade a 37°C (Hemoglobina H - H37)</b>	<p><b>AFIP:</b></p> <ul style="list-style-type: none"> <li>- Jejum de 4 horas.</li> <li>- Para bebês ou até 2 anos: jejum de duas horas após mamada ou antes da próxima mamada.</li> <li>- Crianças acima de 2 anos: 2 a 3 horas de jejum, ou conforme orientação médica.</li> </ul> <p><b>CL:</b> Jejum não obrigatório.</p>	<b>Sangue total</b> (tubo c/ EDTA/ tampa roxa).		
<b>Hemograma completo</b>	<p><b>AFIP:</b> Jejum não obrigatório.</p> <p><b>CL:</b> Jejum de 3 horas.</p>	<b>Sangue total</b> (tubo c/ EDTA/ tampa roxa).	- Hemólise.  - Coleta traumática (como garroteamento prolongado).	<b>AFIP:</b> Evitar dieta rica em gordura antes da coleta.  <b>CL:</b> Informar todos os medicamentos em uso nos últimos dias. Recomenda-se que o cliente não realize o exame após grandes esforços físicos.
<b>Hepatite A (HAV-IgG) Anticorpos contra o vírus da (Hepatite A Totais)</b>	- Jejum não necessário.	<b>Soro</b> (tubo tampa vermelha/amarela c/ gel).		<b>AFIP:</b> Conservar amostra refrigerada de 2° a 8°C.
<b>Hepatite A (HAV-IgM), Anticorpos contra o vírus da</b>	- Jejum não necessário.	<b>Soro</b> (tubo tampa vermelha/amarela c/ gel).		<b>AFIP:</b> Conservar amostra refrigerada de 2° a 8°C.
<b>Hepatite B Anti - Hbe</b> Anticorpos Anti-E	- Jejum não necessário.	<b>Soro</b> (tubo tampa vermelha/amarela c/ gel).		

<b>Hepatite B Anti HBC IgG</b> Anticorpos Anti-Core	- Jejum não necessário.	<b>Soro</b> (tubo tampa vermelha/amarela c/ gel).		
<b>Hepatite B Anti HBC IgM</b> Anticorpos Anti-Core	- Jejum não necessário.	<b>Soro</b> (tubo tampa vermelha/amarela c/ gel).		
<b>Hepatite B AntiHBs</b>	- Jejum não necessário.	<b>Soro</b> (tubo tampa vermelha/amarela c/ gel).		
<b>Hepatite B (HBSAG) (Antígeno de superfície do vírus Au)</b>	- Jejum não necessário.	<b>Soro</b> (tubo tampa vermelha/amarela c/ gel).		
<b>Hepatite B (HBEAG) AgHBe, antígeno E do vírus da hepatite</b>	- Jejum não necessário.	<b>Soro</b> (tubo tampa vermelha/amarela c/ gel).		
<b>Hepatite C Anti HCV</b> (Anticorpos anti-vírus C)	- Jejum não necessário. <b>CL:</b> -Jejum de 3h, preferencialmente.	<b>Soro</b> (tubo tampa vermelha/amarela c/ gel).	<b>CL:</b> Hemólise, lipemia e icterícia.	<b>CL:</b> Amostra em temperatura ambiente.
<b>Hepatite D (ANTI-HDV), Anticorpos contra o vírus da</b>  <b>(só casos específicos)</b>  <b>(*)</b>	<b>AFIP:</b> - Jejum de 8 horas.  - Para bebês ou até 2 anos: jejum de duas horas após mamada ou antes da próxima mamada.  - Crianças acima de 2 anos: 2 a 3 horas de jejum.  <b>CL:</b> Jejum não necessário.	<b>Soro</b> (tubo tampa vermelha/amarela c/ gel).	- Hemólise, lipemia.	- Conservar amostra refrigerada de 2° a 8°C.  - <b>Casos específicos:</b> diagnóstico prévio de Hepatite B e/ou oriundos de regiões endêmicas (Amazonas).
<b>Hepatite C - Biologia Molecular</b> PCR- HCV  <b>(*) CL</b>	- Jejum não obrigatório.  <b>AFIP:</b> - Jejum desejável de 3h. - Para bebês ou até 2 anos: jejum de duas horas após a mamada ou logo antes da próxima mamada. - Crianças acima de 2 anos: 2 a 3 horas de jejum, ou conforme orientação do profissional solicitante.  <b>CL:</b> - Jejum de 3h, preferencialmente.	<b>Soro</b> (tubo tampa vermelha/amarela c/ gel).  <b>AFIP:</b> Soro, punção venosa em tubo seco (tampa vermelha) ou seco com gel separador (tampa amarela).  <b>CL:</b> Plasma EDTA K2 gel GBO.	<b>AFIP:</b> Coleta em recipiente inadequado/não padronizado, volume insuficiente, acondicionamento e/ou transporte fora do padrão, amostras hemolisadas, lipêmicas e/ou ictericas.  <b>CL:</b> Hemólise, lipemia e icterícia.	- Somente Unidades de referência hepatites.  - Cadastro GAL.  - Demais Unidades: Contratado.  <b>AFIP:</b> Envio refrigerado de 2° a 8°C.  <b>CL:</b> Amostra refrigerada de 2° a 8°C.
<b>Herpes simples - IgG</b> (Pesquisa de anticorpos anti-vírus do Herpes simples Sorologia para herpes HSV)	- Jejum de 3 horas  - Para bebês ou até 2 anos: jejum de duas horas após mamada ou antes da próxima mamada.  - Crianças acima de 2 anos: 2 a 3 horas de jejum.	<b>Soro</b> (tubo tampa vermelha/amarela c/ gel).	- Hemólise, lipemia.	
<b>HIV 1 E 2, Anticorpos Anti-HIV</b>	- Jejum não obrigatório.	<b>Soro</b> (tubo tampa vermelha/amarela c/ gel).	- Hemólise.	
<b>HIV (Imuno Blot), Anticorpos Anti-</b>	- Jejum não obrigatório.	<b>Soro</b> (tubo tampa vermelha/amarela c/ gel).		

<b>HLA B27/Antígeno de HLA B27/ Genotipagem de HLA B27</b> (* ) CL	- Jejum de 4 horas.	<b>Sangue Total</b> (tubo c/ EDTA/ tampa roxa).		- Conservar amostra refrigerada de 2° a 8°C.
<b>HTLV I, Anticorpos Anti- (Anti-HTLV I, sorologia para)</b>	<b>AFIP:</b> Jejum desejável de 3h, mas não obrigatório. <b>CL:</b> Jejum de 3h.	<b>Soro</b> (tubo tampa vermelha/amarela c/ gel).	- Hemólise.	- <b>Contratado:</b> Triagem <b>AFIP:</b> Conservar amostra refrigerada de 2° a 8°C. <b>CL:</b> Conservar amostra refrigerada de 2° a 8°C. - Confirmatório: Entrar em contato com a CRS da região.
<b>HTLV II, Anticorpos Anti- (Anti-HTLV II, sorologia para)</b>	<b>AFIP:</b> Jejum desejável de 3h, mas não obrigatório. <b>CL:</b> Jejum de 3h.	<b>Soro</b> (tubo tampa vermelha/amarela c/ gel).	- Hemólise.	- <b>Contratado:</b> Triagem <b>AFIP:</b> Conservar amostra refrigerada de 2° a 8°C. <b>CL:</b> Conservar amostra refrigerada de 2° a 8°C. - Confirmatório: Entrar em contato com a CRS da região.
<b>Homocisteína (Hcys)</b> (* ) / (***)	<b>AFIP:</b> Jejum de 8 horas. <b>CL:</b> Jejum de 4 horas.	<b>AFIP: Plasma</b> (tubo c/ EDTA/ tampa roxa). <b>CL: Soro</b> (tubo tampa vermelha/amarela c/ gel).		- <b>Contratado.</b> - <b>INCOR:</b> quando em conjunto com exame referência Incor (somente feito no Incor).
<b>Hormônio de crescimento (HGH / GH)</b> (* ) CL	<b>AFIP:</b> Jejum de 8 horas. <b>CL:</b> Jejum de 4 horas. Coleta com repouso prévio de 30 minutos ou conforme a solicitação médica.	<b>Soro</b> (tubo tampa vermelha/amarela c/ gel).		<b>CL:</b> Conservar amostra congelada. <b>AFIP:</b> Conservar amostra refrigerada de 2° a 8°C.
<b>IgA</b> Imunoglobulina A	<b>AFIP:</b> Jejum de 3 horas. <b>CL:</b> Jejum não obrigatório.	<b>Soro</b> (tubo tampa vermelha/amarela c/ gel).		
<b>IgE total</b>	<b>AFIP:</b> Jejum de 3 horas. <b>CL:</b> Jejum não obrigatório.	<b>Soro</b> (tubo tampa vermelha/amarela c/ gel).		
<b>IgE Específico</b>	<b>AFIP:</b> Jejum de 3 horas. <b>CL:</b> Jejum não obrigatório.	<b>Soro</b> (tubo tampa vermelha/amarela c/ gel).		<b>AFIP:</b> Conservar amostra refrigerada de 2° a 8°C. <b>CL:</b> Conservar amostra refrigerada de 2° a 8°C.
<b>IgG</b> Imunoglobulina G	<b>AFIP:</b> Jejum de 3 horas. <b>CL:</b> Jejum não obrigatório.	<b>Soro</b> (tubo tampa vermelha/amarela c/ gel).	<i>Clamidia</i>	
<b>IgM,</b> (Imunoglobulina M)	<b>AFIP:</b> Jejum de 3 horas. <b>CL:</b> Jejum não obrigatório.	<b>Soro</b> (tubo tampa vermelha/amarela c/ gel).		
<b>IgF BP 3 - proteína ligadora ao fator de crescimento</b> (* )	- Jejum de 4 horas.	<b>Soro</b> (tubo tampa vermelha/amarela c/ gel).	- Hemólise e lipemia.	<b>AFIP:</b> Conservar amostra refrigerada de 2° a 8°C. <b>CL:</b> Conservar amostra congelada.
<b>IGRA (Interferon Gamma Release Assay)</b>		(Tubo tampa verde - heparina).		- <b>Instituto Clemente Ferreira (ICF).</b> - Somente Unidades de Referência.
<b>Inibidor de C1-esterase, dosagem</b> (* )	<b>AFIP:</b> Jejum de 3 horas. <b>CL:</b> Jejum não obrigatório.	<b>Soro</b> (tubo tampa vermelha s/gel) e 1 tubo c/ citrato (tampa azul)		- Encaminhar congelado.

<b>IGG, subclasses 1, 2, 3, 4 (CADA)</b>	<b>AFIP:</b> Jejum de 3 horas. <b>CL:</b> Jejum não obrigatório.	<b>Soro</b> (tubo tampa vermelha/amarela c/ gel).		- Conservar amostra refrigerada de 2° a 8°C.
<b>Isomerase-fosfohexose, dosagem de</b>	<b>AFIP:</b> Jejum de 8 horas. <b>CL:</b> Jejum não obrigatório.	<b>Soro</b> (tubo tampa vermelha/amarela c/ gel).		- Conservar amostra refrigerada de 2° a 8°C.
<b>Insulina (insulinemia), dosagem (*) CL</b>	- Jejum de 8 horas.	<b>Soro</b> (tubo tampa vermelha/amarela c/ gel).	- Hemólise, lipemia.	- Conservar amostra refrigerada de 2° a 8°C.
<b>Imunoelektroforese de Proteínas</b>	<b>AFIP:</b> jejum de 3 horas. <b>CL:</b> Jejum de 8 horas.	<b>Soro</b> (tubo tampa vermelha/amarela c/ gel).		
<b>Imunofenotipagem de hemopatias malignas (por marcador) (*) ou (**)</b>	Jejum não obrigatório	<b>Sangue total</b> (tubo com EDTA/ tampa roxa)		- Questionário deve ser preenchido pelo médico. - <b>AFIP:</b> Pedido médico deve especificar qual material a coletar. (*) Sangue periférico. (**) Se na medula, coleta hospitalar (procedimento médico).
<b>Imunofenotipagem para hemoglobinúria paroxística noturna (CD55) (*) AFIP (**)</b>	<b>AFIP:</b> - Jejum desejável de 3 horas. - Para bebês ou até 2 anos: jejum de duas horas após a mamada ou logo antes da próxima mamada. - Crianças acima de 2 anos: 2 a 3 horas de jejum ou conforme orientação do profissional solicitante. <b>CL:</b> Coletar 1 tubo de EDTA 4mL para amostras de SANGUE OU 1 tubo para amostras de MEDULA OSSEA, (de acordo com o pedido médico).	<b>Sangue total</b> (tubo com EDTA/ tampa roxa).	<b>AFIP:</b> Enviar para a AFIP NTO Central imediatamente após a coleta. A amostra deve ser enviada para o NTO Central da AFIP de segunda à sexta-feira. <b>CL:</b> Este material não deverá ser coletado às sextas-feiras e vésperas de feriado devido à sua baixa estabilidade.	<b>AFIP:</b> Nestes exames são analisados os marcadores CD55/CD59 para HPN. Não é realizado em material de medula óssea. - Questionário deve ser preenchido pelo médico - Estabilidade de 24 h em temperatura ambiente. - Entregar as amostras assim que possível, para não haver interferência no resultado. - Enviar junto com a amostra: Cópia pedido médico. É imprescindível o envio dos documentos solicitados para a análise do exame.
<b>Imunohistoquímica de neoplasias malignas (por marcador)</b>	- Realizado no material de anátomo, se necessário.			- Na solicitação de anátomo-patológico deve ser informado: imunohistoquímico, se necessário.
<b>Imunossuppressores</b> <b>AFIP:</b> Tacrolimus e Ciclosporina <b>CL:</b> Tacrolimus, Everolimus, Azatioprina, Rapamicina	- Jejum não obrigatório.	<b>Soro</b> (tubo tampa vermelha sem gel).	- Hemólise, lipemia.	<b>AFIP:</b> - Informar horário de última dose. - Realizar a coleta antes do horário da próxima dose.
<b>Legionella, pesquisa-IgG (anticorpos anti)</b>	<b>AFIP:</b> Jejum de 4 horas. <b>CL:</b> Jejum não obrigatório.	<b>Soro</b> (tubo tampa vermelha/amarela c/ gel).	- Hemólise, lipemia, icterícia.	<b>AFIP:</b> Conservar amostra refrigerada de 2° a 8°C.
<b>Legionella, pesquisa-IgM (anticorpos anti)</b>	<b>AFIP:</b> Jejum de 4 horas. <b>CL:</b> Jejum não obrigatório.	<b>Soro</b> (tubo tampa vermelha/amarela c/ gel).	- Hemólise, lipemia, icterícia.	<b>AFIP:</b> Conservar amostra refrigerada de 2° a 8°C.
<b>Leishmania, pesquisa anticorpos (Leishmaniose Visceral)</b>	- Jejum de 8 horas.	<b>Soro</b> (tubo tampa vermelha/amarela c/ gel).		<b>IAL - GAL</b> - Vide orientações Instituto Adolfo Lutz: manual eletrônico de exames amostras biológicas.

<b>Leptina, dosagem de (*)</b>	<b>AFIP:</b> Jejum de 3 horas. <b>CL:</b> Jejum de 12 horas.	<b>Soro</b> (tubo tampa vermelha/amarela c/ gel).		- Indicar o peso e altura. <b>AFIP:</b> Conservar amostra congelada. <b>CL:</b> Conservar amostra refrigerada de 2° a 8°C.
<b>Leucino-aminopeptidase, dosagem de</b>	<b>AFIP:</b> Jejum de 4 horas. <b>CL:</b> Jejum não obrigatório.	<b>Soro</b> (tubo tampa vermelha/amarela c/ gel).	- Hemólise.	- Conservar amostra refrigerada de 2° a 8°C.
<b>Leucograma (Série branca)</b>	- Jejum de 4 horas. - Recomenda-se que o paciente não realize o exame após grandes esforços físicos. - O paciente deve informar todos os medicamentos tomados nos últimos dias.	<b>Sangue total</b> (tubo c/ EDTA/ tampa roxa).		
<b>Linfócitos B, contagem (*) AFIP</b>	<b>AFIP:</b> jejum de 3 horas. <b>CL:</b> Jejum não obrigatório.	<b>Sangue total</b> (tubo c/ EDTA/ tampa roxa).		
<b>Lipase</b>	<b>AFIP:</b> Jejum não obrigatório. <b>CL:</b> Jejum de 8 horas.	<b>Soro</b> (tubo tampa vermelha/amarela c/ gel).	- Hemólise, lipemia.	<b>AFIP:</b> Conservar amostra refrigerada de 2° a 8°C.
<b>Listeria, anticorpos anti (listertiose), pesquisa (*) AFIP</b>	- Jejum de 3 horas.	<b>Soro</b> (tubo tampa vermelha/amarela c/ gel).		<b>AFIP:</b> Conservar amostra congelada.
<b>Lipoproteína A (Lpa) fração da eletroforese de lipoproteína</b>	<b>AFIP:</b> Jejum não obrigatório. <b>CL:</b> jejum de 12 horas.	<b>Soro</b> (tubo tampa vermelha/amarela c/ gel).		- Conservar amostra refrigerada de 2° a 8°C.
<b>Lítio (Litemia)</b>	<b>AFIP:</b> Jejum de 3 horas. <b>CL:</b> Jejum não obrigatório.	<b>Soro</b> (tubo tampa vermelha/amarela c/gel).	- Hemólise.	<b>AFIP:</b> Estar pelo menos há 3 dias com dosagem estável da medicação. Coleta antes da próxima dose ou a qualquer momento, quando suspeita de intoxicação. <b>CL:</b> Recomenda-se que a dose do medicamento deve ser constante por no mínimo 02 dias; colher antes da administração regular do medicamento; anotar o horário da última dose. A coleta deve sempre ser realizada imediatamente antes da dose ou entre 6 a 12 horas após a última dose.
<b>LH - Hormônio Luteinizante</b> Gonadotrofina hipofisária	<b>AFIP:</b> Jejum não obrigatório. <b>CL:</b> Jejum de 4 horas.	<b>Soro</b> (tubo tampa vermelha/amarela c/ gel).	- Estrógenos, hemólise, lipemia.	<b>AFIP:</b> A amostra deve ser colhida preferencialmente até o quinto dia após o início do ciclo menstrual ou conforme solicitação médica. <b>CL:</b> Coletar preferencialmente entre o 13° e 15° dia do ciclo menstrual ou conforme orientação médica.
<b>LYME IgG/IgM, pesquisa de (<i>Borrelia burgdorferi</i>)</b>	- Jejum não obrigatório.	<b>Soro</b> (tubo tampa vermelha/amarela c/ gel).		- Conservar amostra em temperatura ambiente (18° a 25°C): estabilidade por 2 dias. - Conservar amostra refrigerada de 2° a 8°C: estabilidade por 5 dias.
<b>Maculosa, febre <i>Rickettsia rickettsii</i> Sorologia</b>		5 mL de sangue em tubo gel separador (tampa amarela).		<b>IAL – GAL</b> - Amostra refrigerada até 6h, envio imediato. - Amostra acompanhada de cópia do SINAN. - Primeira amostra: coletar na fase aguda, até 7 dias início dos sintomas. - Segunda amostra: coletar a partir de 15 dias da primeira coleta.
<b>Magnésio (Magnesemia / Mg)</b>	- Jejum de 4 horas.	<b>Soro</b> (tubo tampa vermelha/amarela c/ gel).	- Hemólise, lipemia.	

<b>Metahemoglobina, dosagem de</b> (*)	- Jejum não obrigatório. - Informar as medicações utilizadas. - Recomenda-se coletar material ao final de jornada de trabalho. - Informar a data e o horário da coleta.	<b>AFIP:</b> Sangue total heparinizado. <b>CL:</b> Sangue total (tubo c/ EDTA/ tampa roxa).		- Não realizar a coleta aos finais de semana, vésperas de feriado e feriado.
<b>Metotrexato, dosagem de</b> (*)	<b>AFIP:</b> Jejum de 3 horas. <b>CL:</b> Jejum não obrigatório.	<b>Soro</b> (tubo tampa vermelha/amarela c/ gel). Protegido da luz,	- Hemólise, lipemia.	<b>AFIP:</b> Transportar refrigerado (2-8°C) em tubo âmbar ou protegido da luz. <b>CL:</b> Tubo âmbar e refrigerado. Informar medicação e horário da dose. Não suspender medicação. Coleta deve ser antes da próxima dose.
<b>Mielograma</b> (**)	<b>AFIP:</b> Jejum de 3 horas. <b>CL:</b> Jejum não obrigatório. Aspirado de medula óssea.	Esfregaços sanguíneos.		- Exame agendado.
<b>Mioglobina</b> (**)	<b>AFIP:</b> Jejum de 3 horas. <b>CL:</b> Jejum não obrigatório.	<b>Soro</b> (tubo tampa vermelha/amarela c/ gel).	- Exercício convulsões, traumas; hipertermia; infecções virais; sepses; distrofia muscular; miosites; uso de esteróides; intoxicações medicamentosas; isquêmias.	
<b>Mycoplasma pneumoniae - IgG</b>	- Jejum de 3 horas.	<b>Soro</b> (tubo (tubo tampa vermelha/amarela c/ gel).		
<b>Mycoplasma pneumoniae - IgM</b>	- Jejum de 3 horas.	<b>Soro</b> (tubo vermelho/amarelo com gel separador).		
<b>Microfilárias, pesquisa de</b> (**)		- Gota espessa/duas lâminas: sangue capilar ou venoso, EDTA, coleta entre 23h e 1h. - Sorológico: 5 mL de sangue venoso, tubo seco sem anticoagulante, coleta em qualquer horário do dia. - Filtração em membrana: 10 mL de sangue venoso, EDTA sem gel, coleta entre 23h e 1h.	- Coleta fora do horário preconizado. - Hemólise, coágulo.	São três métodos utilizados na pesquisa das microfilárias, conforme abaixo, sendo todas as amostras encaminhadas ao IAL para envio ao laboratório de referência, em Recife/PE.  - <b>Gota espessa:</b> coleta na Unidade.  - <b>Sorológico:</b> coleta pela Contratado, centrifugar após formação do coágulo e acondicionamento e transporte do soro a -20°C.  - <b>Filtração em membrana:</b> coleta pelo Contratado, amostra homogeneizada com muito cuidado, acondicionada e transportada sob refrigeração (4° a 8°C), não congelar.  - Orientações: <a href="http://www.saude.sp.gov.br/resources/cve-centro-de-vigilancia-epidemiologica/areas-de-vigilancia/doencas-de-transmissao-por-vetores-e-zoonoses/doc/filariose/filariose_orientacoes_coleta_envio_amstras_diag_laboratorial.pdf">www.saude.sp.gov.br/resources/cve-centro-de-vigilancia-epidemiologica/areas-de-vigilancia/doencas-de-transmissao-por-vetores-e-zoonoses/doc/filariose/filariose_orientacoes_coleta_envio_amstras_diag_laboratorial.pdf</a>
<b>Mutação do gene da Protrombina</b> (*) Contratado / (***) (**) CL	<b>AFIP</b> - Jejum não obrigatório ou conforme orientações do profissional solicitante. <b>CL</b> - Jejum não obrigatório.	<b>AFIP:</b> Sangue total Tubo EDTA <b>CL:</b> Sangue (EDTA)	<b>AFIP:</b> - Paciente em tratamento com medicamento à base de heparina sódica pode ter reação de PCR inibida. - Amostras com volume inferior a 3,0 mL, coletadas em tubo inadequado. - Amostras coaguladas, aliquotadas ou manipuladas. - Amostras não refrigeradas. <b>CL:</b> Presença de coágulo.	- <b>Contratado.</b>  - <b>Incor:</b> Outros casos quando em conjunto com exame referência Incor (somente feito no Incor).  - Ambos os Sexos (Port. SAES/MS 1693/2024).  <b>AFIP:</b> - Enviar imediatamente após a coleta. - Amostra refrigerada.  <b>CL:</b> - Coleta realizada em hospital.

Mutação do MTHFR (***)	- Jejum não obrigatório.			- Exclusivo INCOR.
Oropouche, Febre do (FO,OROV)	- Jejum não obrigatório.	<p><b>Sangue p/ RT-PCR</b>( 5 ml, tubo com gel separador tampa vermelha ou amarela).</p> <p><b>Sangue p/ STORCH</b> (5 ml, tubo com gel separador tampa vermelha ou amarela).</p> <p><b>Sangue cordão umbilical</b> (5 ml, tubo com gel separador tampa vermelha ou amarela).</p> <p><b>Liquor</b> (criança: 1 mL; adulto: 3-5mL, criotubo de tampa rosca).</p> <p><b>Fragmentos (cordão, placenta, vísceras – em duplicata):</b> coletor universal estéril 80 mL.</p>		<p>- <b>RT-PCR:</b> IAL/GAL</p> <p>- <b>STORCH:</b> Lab. Municipais e/ou Lab. Contratados.</p> <p>- Sangue/sangue cordão/liquor: armazenamento e transporte refrigerados (2° a 8°C).</p> <p>- Fragmentos cordão e placenta: * in natura/congelado (RT-PCR/IAL) * formol 10% / 18° a 25°C (anatomopatológico/IAL)</p> <p>- Fragmentos de vísceras: * à fresco / 2° a 8°C (RT-PCR/IAL) * formol 10% / 18° a 25°C (anatomopatológico/IAL)</p> <p>****Nota Técnica Conjunta nº135/2024 SVSA/SAPS/SAES/MS.</p>
Osmolaridade sérica	<p><b>AFIP:</b> Jejum de 3 horas.</p> <p><b>CL:</b> Jejum de 8 horas.</p>	<p><b>AFIP: Soro</b> (tubo tampa vermelha/amarela c/ gel) e Plasma (tubo cinza/fluoreto).</p> <p><b>CL: Soro</b> (tubo tampa vermelha/amarela c/ gel).</p>	- Hemólise, lipemia.	<p><b>AFIP:</b> Coleta: punção venosa em tubo seco (tampa vermelha) e tubo c/ fluoreto (tampa cinza). Importante: coletar 1 tubo c/ fluoreto (para dosagem de glicose e cálculo da osmolaridade plasmática).</p>
Paracetamol Dosagem/Quantitativo	- Jejum não obrigatório.	<p><b>Plasma</b> (tubo com EDTA tampa roxa).</p> <p>ou</p> <p><b>Soro</b> (tubo tampa vermelha/amarela c/ gel).</p>		<p><b>LAT</b></p> <p>- Coletar amostra, <b>preferencialmente</b>, 4 horas após a exposição (Pico de concentração).</p> <p>- Conservar amostra refrigerada de 2° a 8°C.</p>
PARVOVIRUS IgG/ B19	- Jejum não obrigatório.	<p><b>Soro</b> (tubo tampa vermelha/amarela c/ gel).</p>		<p><b>IAL – GAL:</b> Ressalta-se atenção a exclusividade e os grupos prioritários.</p> <p><u>Exclusivamente</u> para os casos: - Diagnóstico no programa de Vigilância do sarampo/rubéola.</p> <p><u>Grupos prioritários:</u> - Casos de hidropsia fetal, anemia aplástica, aplasia de medula, anemia fetal, gestantes com suspeita de Parvovirose.</p> <p>Para estes grupos, é necessária ficha de autorização liberada pelo laboratório (011 3068-2906), e um breve histórico do caso deverá ser enviado juntamente com a amostra.</p> <p>Somente será realizado o exame com a ficha de autorização.</p>
PARVOVIRUS IgM B19	- Jejum não obrigatório.	<p><b>Soro</b> (tubo tampa vermelha/amarela c/ gel).</p>		<p><b>IAL – GAL:</b> Ressalta-se atenção a exclusividade e os grupos prioritários.</p> <p><u>Exclusivamente</u> para os casos: - Diagnóstico no programa de Vigilância do sarampo/rubéola</p> <p><u>Grupos prioritários:</u> - Casos de hidropsia fetal, anemia aplástica, aplasia de medula, anemia fetal, gestantes com suspeita de Parvovirose.</p> <p>Para estes grupos, é necessária ficha de autorização liberada pelo laboratório (011 3068-2906), e um breve histórico do caso deverá ser enviado juntamente com a amostra.</p> <p>Somente será realizado o exame com a ficha de autorização.</p>

<b>Peptídeo C</b> (C Peptídeo)  (*)	- Jejum de 8 horas.	<b>Soro</b> (tubo tampa vermelha/amarela c/ gel).	- Hemólise, lipemia.	<b>AFIP:</b> Conservar amostra congelada..  <b>CL:</b> Conservar amostra congelada.
<b>Pesquisa de Crioglobulinas</b>  (*)	<b>AFIP:</b> Jejum de 3 horas.  <b>CL:</b> Jejum não obrigatório.	<b>Soro</b> (tubo tampa vermelha/amarela c/ gel).	- Hemólise, uso de anticoagulante heparina.	- Manter amostra em banho maria (37° C) até a coagulação.  - Centrifugar.
<b>Pesquisa de Hemoglobina S (pesquisa de doença falciforme)</b> (Prova de falcização de hemácias; Pesquisa de "sickle cells"; Pesquisa de eritrócitos falciformes; Pesquisa de drepanócitos)	<b>AFIP:</b> Jejum de 4 horas.  <b>CL:</b> Jejum não obrigatório.	<b>Sangue Total</b> (tubo c/ EDTA/ tampa roxa).		
<b>Piruvato, dosagem de</b>  (*)	<b>AFIP:</b> - Jejum de 8 horas.  - Para bebês ou até 2 anos: jejum de duas horas após mamada ou antes da próxima mamada.  - Crianças acima de 2 anos: 2 a 3 horas de jejum ou conforme orientação médica.  <b>CL:</b> Jejum não obrigatório.	<b>AFIP :Sangue total</b> c/ EDTA Alíquota: <b>Sangue total</b> c/ ácido perclórico 8%.  <b>CL:</b> Tubo heparina.		<b>AFIP:</b> Amostra congelada. - Manter o tubo com ácido perclórico a 8% no gelo ou refrigerador. - Imediatamente após a coleta, pipetar exatamente 1,0 mL da amostra e adicionar ao tubo gelado que contém ácido perclórico a 8%. - Solicitar com antecedência o tubo para a AFIP (tubo com ácido perclórico a 8% e "Biotubo" (tubo plástico de tampa com rosca) ambos insumos fornecidos pelo apoio (para cada paciente serão utilizados 03 tubos de ácido perclórico e 03 "biotubos").  <b>CL:</b> Conservar amostra refrigerada de 2° a 8°C.
<b>Plasmódio/Exame para malária, pesquisa de anticorpos antiplasmodios (Malária)</b>	- Jejum não obrigatório.			- <b>Hospital das Clínicas/ Ambulatório dos Viajantes ou 24h: Instituto de Infectologia – Emílio Ribas – Núcleo de Medicina do Viajante</b>  - <b>Unidade Básica:</b> Encaminha o paciente para o ambulatório de viajantes.  - <b>Unidades de urgência:</b> Fazer contato prévio com a referência.
<b>Plaquetas (Contagem de)</b>  (**) <b>Tubo Citrato</b>	<b>AFIP:</b> Jejum não obrigatório.  <b>CL:</b> Jejum de 3 horas.  O paciente deve informar todos os medicamentos tomados nos últimos dias. Recomenda-se que o cliente não realize o exame após grandes esforços físicos.	<b>Sangue Total</b> (tubo c/ EDTA/ tampa roxa) ou <b>Plasma</b> (tubo c/ Citrato de Sódio/ tampa azul).	- Coleta traumática (garroteamento prolongado).	
<b>Plasminogênio, dosagem de (inibidor do ativador tissular do plasminogênio)</b>  (*)	- Jejum não obrigatório.  - Informar o uso de qualquer medicamento e dados clínicos disponíveis.	<b>Plasma</b> (tubo c/ Citrato de Sódio/ tampa azul).		- Contratado.
<b>Potássio</b> (K)	- Jejum de 4 horas.	<b>Soro</b> (tubo tampa vermelha/amarela c/ gel).	- Hemólise.	
<b>Progesterona</b>	<b>AFIP:</b> Jejum não obrigatório.  <b>CL:</b> Jejum de 4 horas.	<b>Soro</b> (tubo tampa vermelha/amarela c/ gel).		- Anotar a DUM.  - Coletar entre o 20 e 24° dia do ciclo menstrual ou conforme orientação médica.

<b>Prolactina</b> (PRL/ Prolactenemia)	- Jejum de 4 horas. - Colher com o paciente em repouso por 30 minutos, conforme orientação médica.	<b>Soro</b> (tubo tampa vermelha/amarela c/ gel).	- Hemólise, lipemia.	- <b>AFIP</b> : Conservar amostra refrigerada de 2° a 8°C.
<b>Macroprolactina</b> , pesquisa de	<b>AFIP</b> - Informar medicamentos em uso. - Recomenda-se evitar exercício físico intenso e stress emocional no dia anterior à coleta. - Antes da coleta, diminuir caminhada. - "Prolactina com repouso": 30 min ou conforme pedido médico. - Recomenda-se colher com paciente em repouso por 30 min, conforme orientação médica.  <b>CL</b> - Jejum de 4h.	<b>Soro</b> (tubo tampa vermelha/amarela c/ gel).	<b>AFIP</b> - Coleta em tubo ou recipiente não padronizado. - Volume insuficiente de amostra. - Lipemia e hemólise. -Acondicionamento e transporte fora do padrão.  <b>CL</b> - Lipemia e hemólise.	- <b>AFIP</b> : Envio refrigerado entre 2° a 8°C. - <b>CL</b> : Amostra à temperatura ambiente.
<b>Proteína C</b>  (*) / (***)	- Jejum não obrigatório. - Anotar medicação em uso.	<b>Contratado:</b> <b>Plasma</b> (tubo c/ Citrato de Sódio/tampa azul).	- Coleta traumática (garroteamento prolongado).	<b>Não confundir com Proteína C Reativa</b>  - <b>Contratado</b> .  - <b>INCOR</b> : Outros casos quando em conjunto com exame referência Incor (somente feito no Incor).  - Ambos os Sexos (Port. SAES/MS 1693/2024).
<b>Proteína C Reativa</b> <b>Determinação</b> <b>quantitativa</b> (PCR)	- Jejum de 3 horas.	<b>Soro</b> (tubo tampa vermelha/amarela c/ gel).	- Hemólise, lipemia.	
<b>Proteína S</b>  (*) / (***)	- Jejum não obrigatório.	<b>Contratado:</b> <b>Plasma</b> (tubo c/ Citrato de Sódio/ tampa azul).	- Coleta traumática (como garroteamento prolongado).	- <b>Contratado</b> .  - <b>INCOR</b> : Outros casos quando em conjunto com exame referência Incor (somente feito no Incor).  - Ambos Sexos (Port. SAES/MS 1693/2024).
<b>Proteínas totais e</b> <b>frações</b> (PTF, Albumina/globulina), dosagem	- Jejum de 4 horas.	<b>Soro</b> (tubo tampa vermelha/amarela c/ gel).	- Hemólise, lipemia.	- Conservar amostra em temperatura ambiente (18° a 25°C).
<b>Prova do laço</b>	- Jejum não obrigatório.	- Exame realizado no paciente na unidade.	- Informar medicamentos em uso.	- Realizado na sala de coleta.

<b>PSA (Antígeno Prostático Específico)</b>	- Jejum de 4 horas.	<b>Soro</b> (tubo tampa vermelha/amarela c/ gel).		<ul style="list-style-type: none"> <li>- Não realizar ultrassonografia transretal 7 dias antes do exame.</li> <li>- Não realizar biópsia de próstata 30 dias antes.</li> <li>- Não realizar colonoscopia, retossigmoidoscopia e estudo urodinâmico nos 21 dias que precedem o exame.</li> <li>- Manter abstinência sexual, não realizar exercícios físicos em bicicleta ou praticar equitação 48 horas antes.</li> <li>- Não fazer uso de supositório ou sondagem uretral e não realizar toque retal 72 horas antes.</li> <li>- Ambos os sexos. (Port. SAES/MS 1693/2024).</li> </ul>
<b>PSA Livre</b>	- Jejum de 4 horas.	<b>Soro</b> (tubo tampa vermelha/amarela com gel separador).		<ul style="list-style-type: none"> <li>- Não realizar ultrassonografia transretal 7 dias antes.</li> <li>- Não realizar biópsia de próstata 30 dias antes.</li> <li>- Não realizar colonoscopia, retossigmoidoscopia e estudo urodinâmico nos 21 dias que precedem o exame.</li> <li>- Manter abstinência sexual, não realizar exercícios físicos em bicicleta ou praticar equitação 48 horas antes.</li> <li>- Não fazer uso de supositório ou sondagem uretral e não realizar toque retal 72 horas antes.</li> </ul>
<b>PTH - Paratormônio Hormônio da paratireoide (*)</b>	<b>AFIP:</b> Jejum de 8 horas. <b>CL:</b> Jejum não obrigatório.	<b>Soro</b> (tubo tampa vermelha/amarela c/ gel).	- Hemólise.	<ul style="list-style-type: none"> <li>- Após a coleta centrifugar (15 minutos após a coleta), separar e congelar.</li> <li>- Transporte congelado.</li> <li><b>AFIP:</b> Colher exclusivamente pela manhã.</li> </ul>
<b>Quantificação/amplificação do her-2</b>	- Não se aplica.	<ul style="list-style-type: none"> <li>- Bloco de parafina (tecido incluso).</li> <li>- Necessário laudo do anátomo patológico.</li> </ul>	<ul style="list-style-type: none"> <li>- Amostra encaminhada com conservante formol ou bloco de parafina.</li> </ul>	<ul style="list-style-type: none"> <li>- Trazer material coletado pelo médico, bloco de parafina e lâmina acompanhados do laudo anátomo patológico e pedido médico.</li> <li>- <b>CL:</b> Encaminhar material coletado pelo médico, bloco de parafina e lâmina acompanhados do laudo anátomo patológico e pedido médico. Encaminhar junto com a amostra, cópia do pedido médico, laudo do anátomo patológico.</li> <li>Acondicionar em Flyer vermelho (temperatura ambiente) e documentação em Saco bobina e acondicionado em Malote CL (Verde).</li> <li>Escrever no Flyer vermelho – “Material nobre”.</li> <li>- <b>AFIP:</b> Encaminhar amostra acondicionada em flyer e documentos acondicionados em malote/pasta, separados.</li> </ul>
<b>Quinidina, dosagem de (*)</b>	<b>AFIP:</b> Jejum de 3 horas. <b>CL:</b> Jejum não obrigatório.	<b>Soro</b> (tubo tampa vermelha/amarela c/ gel).	- Hemólise, lipemia.	- Conservar amostra congelada.
<b>Raiva, dosagem de anticorpos</b>	- Jejum não obrigatório. - Informar se o animal é vacinado.	<b>Soro</b> (tubo tampa vermelha/amarela c/ gel).		<b>LabZoo</b> <ul style="list-style-type: none"> <li>- Manter sangue refrigerado para envio (2° a 8°C).</li> <li>ou</li> <li>- No caso de soro, manter congelado.</li> </ul>
<b>Reação de hemaglutinação (TPHA) p/ diagnóstico da sífilis</b>	- Jejum de 4 horas.	<b>Soro</b> (tubo tampa vermelha/amarela c/ gel).	- Hemólise, lipemia.	
<b>Renina (*)</b>	- Jejum de 4 horas. - Se o exame for solicitado em repouso, o paciente deve permanecer 30 minutos deitado antes da coleta.	<b>Plasma</b> (tubo c/ EDTA tampa roxa). Tubo exclusivo.	- Hemólise, lipemia.	<ul style="list-style-type: none"> <li>- Após a coleta centrifugar, separar e congelar.</li> <li>- Transporte congelado.</li> <li>- Coletar conforme solicitação médica:</li> <li>* se em pé: deve-se permanecer em pé (parado ou andando) antes da coleta.</li> <li>* se em repouso: o paciente deve permanecer 30 minutos deitado antes da coleta.</li> <li>* informar uso de medicação e se o paciente está fazendo dieta hipossódica.</li> </ul>

<p><b>Resistência globular, curva de /Resistência osmótica eritrocitária</b></p> <p>(*)</p>	<p><b>AFIP:</b> Jejum de 3 horas.</p> <p><b>CL:</b> Jejum de 8 horas.</p>	<p><b>AFIP:</b> <b>Sangue total</b> heparinizado (tubo c/ heparina/ tampa verde).</p> <p><b>CL:</b> tubo c/ EDTA tampa roxa.</p>	<p>- Hemólise, coágulo.</p>	<p><b>AFIP:</b> Exame realizado somente às terças-feiras de manhã.</p> <p>O tempo entre a coleta e a realização/análise da amostra não deve ser superior a 6 horas.</p> <p><b>CL:</b> coleta realizada na parte da manhã.</p>
<p><b>Reticulócitos, contagem de</b></p>	<p>- Jejum de 4 horas.</p>	<p><b>Sangue Total</b> (tubo c/EDTA tampa roxa).</p>	<p>- Hemólise, coágulo, proporção inadequada entre volume de sangue e de anticoagulante.</p>	
<p><b>Retração do coágulo</b></p> <p>(*)</p>	<p>- Jejum de 4 horas.</p>	<p><b>Soro</b> (tubo seco).</p>	<p>- Medicamentos que alterem a função plaquetária.</p>	
<p><b>RNA do HIV-1 Carga viral do HIV</b></p> <p>(*) CL</p>	<p>- Jejum não obrigatório.</p> <p><b>AFIP:</b> - Jejum não obrigatório.</p> <p><b>CL</b> Tubo exclusivo.</p>	<p><b>Sangue Total</b> (tubo c/EDTA tampa roxa).</p> <p><b>AFIP:</b> Tubos de EDTA K2 com gel separador (PPT / Perolizado).</p> <p><b>CL:</b> Plasma-Tubo exclusivo. Coletar 1 tubo de plasma EDTA K2 gel GBO.</p>	<p>- Amostras intensamente lipêmicas, hemolisadas ou ictericas.</p> <p><b>AFIP:</b> Após a coleta não manipular o material. - Coleta em tubo ou recipiente não padronizado. - Amostra hemolisada. - Volume insuficiente de amostra. -Acondicionamento e/ou transporte fora do padrão.</p> <p><b>CL:</b> Hemólise, lipemia, icterícia.</p>	<p>- Unidades IST/Aids e Hospitais.</p> <p>- Demais Unidades: Contratado.</p> <p><b>AFIP:</b> Amostra refrigerada de 2°C a 8°C.</p> <p><b>CL:</b> Amostra refrigerada de 2° a 8°C.</p>
<p><b>RNA do vírus da hepatite C Carga viral da hepatite C</b></p> <p>(*) CL/AFIP</p>	<p>- Jejum não obrigatório.</p> <p><b>AFIP:</b> - Jejum não obrigatório.</p> <p><b>CL:</b> - Jejum de 3h, preferencialmente.</p>	<p><b>Sangue Total</b> (tubo c/EDTA tampa roxa).</p> <p><b>AFIP:</b> - Tubos de EDTA K2 com gel separador (PPT / Perolizado). - Envio de amostra de plasma alíquotado somente para recém-nascido (plasma alíquotado com pipeta Pasteur estéril). - Após centrifugação, enviar tubo congelado.</p> <p><b>CL:</b> Plasma EDTA K2 gel GBO.</p>	<p>- Amostras intensamente lipêmicas, hemolisadas ou ictericas.</p> <p><b>AFIP:</b> - Amostras com volume inferior a 2,0mL, coletadas em tubo/frasco inadequado. - Hemolisadas ou coaguladas. - Aliquotadas ou manipuladas. - Envio de amostra de plasma alíquotado somente para recém-nascido (plasma alíquotado com pipeta Pasteur estéril). - Amostras encaminhadas ao setor com período superior a 24h após a coleta. - Amostras não congeladas.</p> <p><b>CL:</b> Hemólise, lipemia e icterícia.</p>	<p>- Unidades referência Hepatite e hospitalais.</p> <p>- Cadastro GAL.</p> <p>- Demais Unidades: Contratado.</p> <p><b>AFIP:</b> Envio congelado.</p> <p><b>CL:</b> Amostra refrigerada de 2° a 8°C.</p>
<p><b>Rubéola IgG, anticorpos anti</b> (Sorologia para rubéola)</p>	<p>- Jejum não obrigatório.</p>	<p><b>Soro</b> (tubo tampa vermelha/amarela c/ gel).</p>	<p>- Hemólise, coágulo, proporção inadequada entre volume de sangue e de anticoagulante.</p>	<p>- <b>Laboratório Municipal:</b> Pré-natal / Triagem.</p> <p>- <b>IAL - GAL:</b> Investigações/SINAN/Rubéola Congênita.</p>

<b>Rubéola IgM, anticorpos anti</b> (Sorologia para rubéola)	- Jejum não obrigatório.	<b>Soro</b> (tubo tampa vermelha/amarela c/ gel).		- <b>Laboratório Municipal:</b> Pré-natal / Triagem.  - <b>IAL - GAL:</b> Investigações/SINAN/Rubéola Congênita.
<b>Salicilatos Dosagem/Quantitativo</b>	- Jejum não obrigatório.	<b>Soro</b> (tubo tampa vermelha/amarela c/ gel).		<b>LAT</b>  - Coletar amostra preferencialmente de 2 a 4 horas após a ingestão, pois trata-se do pico de concentração plasmática do agente.  - Conservar amostra refrigerada de 2° a 8°C.
<b>Sarampo, anticorpos contra (IgG e IgM)</b>		<b>Soro</b> (tubo tampa vermelha/amarela c/ gel).	- São consideradas oportunas as amostras coletadas do 1° até o 30° dia do aparecimento do exantema. Já as amostras coletadas após o 30° dia são consideradas tardias, mas devem, mesmo assim, ser aproveitadas e encaminhadas ao laboratório para realização da pesquisa de IgM.	<b>IAL - GAL</b>  - São necessárias duas amostras de soro, a primeira na fase aguda da doença e a segunda na fase convalescente (15 a 25 dias após a primeira coleta). O resultado só será válido, indicando infecção recente, se houver "viragem" sorológica, isto é, 1ª amostra IgG não reagente e 2ª amostra IgG reagente, ou quando a 2ª amostra apresentar aumento expressivo do valor da unidade de referência.  - Todo soro cujo resultado no teste (ELISA) for IgM reagente ou indeterminado para sarampo deve ter uma segunda coleta de sangue feita 15 dias após primeira para dosagem de IgM e pareamento do IgG.
<b>Saccharomyces cerevisiae (ASCA), Anticorpo antisacaramises (ASCA)</b>	<b>AFIP:</b> Jejum de 3 horas. <b>CL:</b> Jejum não obrigatório.	<b>Soro</b> (tubo tampa vermelha/amarela c/ gel).	- Hemólise, lipemia.	- Conservar amostra refrigerada de 2° a 8°C.
<b>Schistosomas mansoni, anticorpos anti</b>	- Jejum não obrigatório.	<b>Contratado: Soro</b> (tubo tampa vermelha/amarela c/ gel).		- <b>Contratado:</b> Anticorpos Totais.  - <b>IAL-GAL:</b> Pesquisa de anticorpo IgM (Conservar em geladeira e transportar entre 2 a 8 °C).
<b>SHBG - Globulina Ligadora de Hormônios Sexuais</b> <b>(**) CL</b>	<b>AFIP:</b> Jejum não obrigatório. <b>CL:</b> Jejum de 4 horas.	<b>Soro</b> (tubo tampa vermelha/amarela c/ gel).	- Hemólise, bilirrubina.	- Conservar amostra refrigerada de 2° a 8°C.  - É importante informar sobre medicamentos em uso, mesmo pomadas e cremes.  - Mulheres devem informar se estão fazendo uso de anticoncepcional.
<b>Sódio</b> (Nátemia/Na)	<b>AFIP:</b> Jejum não obrigatório. <b>CL:</b> Jejum de 4 horas.	<b>Soro</b> (tubo tampa vermelha/amarela c/ gel).		<b>AFIP:</b> Conservar amostra refrigerada de 2° a 8°C.  <b>CL:</b> Conservar amostra em temperatura ambiente (18° a 25°C).
<b>Somatomedina C IGF-1 "insulin-like growth factor-1"</b> <b>(*)</b>	<b>AFIP:</b> Jejum de 8 horas. <b>CL:</b> Jejum de 4 horas.	<b>Soro</b> (tubo tampa vermelha/amarela c/ gel).	- Lipemia, hemólise, Bilirrubina.	- Conservar amostra congelada (tubo exclusivo).
<b>Sulfatos, dosagem de</b>  Dosagem de sulfatos, que são compostos iônicos que contêm ânion sulfato. Útil na avaliação de exposição e intoxicação.	- Jejum de 4 horas.	<b>Soro</b> (tubo tampa vermelha/amarela c/ gel).	- Hemólise, lipemia.	<b>AFIP:</b> A coleta deve ser feita preferencialmente até duas horas após o horário habitual do paciente acordar.
<b>Sulfo-hemoglobina, determinação de</b>	- Jejum de 4 horas.	<b>Soro</b> (tubo tampa vermelha/amarela c/ gel).		- Conservar amostra refrigerada de 2° a 8°C.

<b>T3 livre</b> Triiodotironina	<b>AFIP:</b> - Jejum não obrigatório.  - Informar medicamentos em uso. <b>CL:</b> Jejum de 4 horas.	<b>Soro</b> (tubo tampa vermelha/amarela c/ gel).	- Hemólise, lipemia.	<b>AFIP:</b> Conservar amostra refrigerada de 2° a 8°C.
<b>T3 - Retenção</b>	<b>AFIP:</b> Jejum de 3 horas.  <b>CL:</b> Jejum não obrigatório.	<b>Soro</b> (tubo tampa vermelha/amarela c/ gel).	- Substâncias como salicilatos, fenitoína, fenilbutazona, fenilbarbitúricos, clofibrato, furosemida etc.	- Conservar amostra refrigerada de 2° a 8°C.  - Verificar com o médico solicitante a possibilidade de suspender, por pelo menos 3 dias, o uso de ácido 3,5,3'-triiodoacético, também chamado ácido 4-[4-hidroxi-3'-iodofenoxi -3,5- diiodofenilacetico ou T3A.
<b>T3 – Reverso</b>	- Jejum de 4 horas.  - Informar medicamentos em uso ou que usou recentemente, inclusive fórmulas para emagrecer.  - Se usuária, informar se está grávida ou se usa anticoncepcional.	<b>Soro</b> (tubo tampa vermelha/amarela c/ gel).	- Algumas drogas podem interferir nesse exame, como: amiodarona, cimetidina, inibidores da conversão de T4 a T3, prednisona e propranolol.	- Conservar amostra refrigerada de 2° a 8°C.
<b>T3 - Triiodotironina</b>	<b>AFIP:</b> Jejum não obrigatório. <b>CL:</b> Jejum de 4 horas.  - Informar medicamentos em uso.	<b>Soro</b> (tubo tampa vermelha/amarela c/ gel).	-Betabloqueadores. Hemólise, lipemia.	
<b>T4 Livre - Tiroxina Livre</b> (índice de Tiroxina livre)	<b>AFIP:</b> Jejum não obrigatório. <b>CL:</b> Jejum de 4 horas.	<b>Soro</b> (tubo tampa vermelha/amarela c/ gel).	- Hemólise, lipemia.	<b>AFIP:</b> Conservar amostra refrigerada de 2° a 8°C.  - Informar medicação em uso. Caso esteja utilizando hormônio tireoideano, o paciente deve coletar a amostra antes da próxima dose ou no mínimo quatro horas após a ingestão do medicamento.
<b>T4 - Tiroxina</b> (Tetraiodotironina)	<b>AFIP:</b> Jejum não obrigatório. <b>CL:</b> Jejum de 4 horas.	<b>Soro</b> (tubo tampa vermelha/amarela c/ gel).	- Hemólise, lipemia.	<b>AFIP:</b> Conservar amostra refrigerada de 2° a 8°C.  - Informar medicação em uso nos últimos 30 dias, especialmente, hormônios tireoideanos e amiodarona.
<b>TBG</b> (Globulina Transportadora de Tiroxina)	- Jejum de 3 horas.	<b>Soro</b> (tubo tampa vermelha/amarela c/ gel).	- Hemólise, lipemia.	- Conservar amostra refrigerada de 2° a 8°C.
<b>Tempo de coagulação</b> (TC)  (*)	- Jejum não obrigatório.	<b>Sangue</b> (tubo seco).	- Coleta traumática (garroteamento prolongado).	
<b>“Tempo de lise das euglobinas (TSE)”</b>  <b>Teste EXCLUÍDO pelo INCOR, sem referência no momento.</b>  <b>COMO ALTERNATIVA, realizar, <u>separadamente</u>:</b>  - Plasminogênio - Fibrinogênio - Dímero D	- Verificar, separadamente, as necessidades de cada teste.	- Verificar, separadamente, as necessidades de cada teste.	- Verificar, separadamente, as necessidades de cada teste.	- Verificar, separadamente, as necessidades de cada teste.
<b>Tempo de sangramento</b> (TS, Tempo de sangramento Duke)  (*) / (***)	- Jejum não obrigatório.	<b>Sangue</b> (punção com lanceta no lóbulo da orelha).	- Informar uso de medicações, principalmente anticoagulantes ou ácido acetil salicílico.	- <b>Contratado.</b>  - INCOR: Outros casos quando em conjunto com exame referência Incor (somente feito no Incor).

<b>Tempo de sangramento</b> (TS, Tempo de sangramento Ivy)  (**) CL / (***)	<b>CL:</b> - Preparo não necessário.	<b>CL:</b> - Papel filtro com acompanhamento tempo de sangramento. - Uso de lanceta SURGICUTT e esfigmomanômetro.	<b>CL:</b> Uso de derivados de acetilsalicílico.	<b>- Contratado.</b>  - <b>CL:</b> Uso de derivados de acetilsalicílico, consultar setor executante. Para realização do teste, evitar as veias superficiais, cicatrizes, hematomas, áreas inchadas e com microcapilares.  - <b>INCOR:</b> Outros casos quando em conjunto com exame referência Incor (somente feito no Incor).
<b>Tempo de Trombina</b> TT, determinação  (*)	<b>AFIP:</b> Jejum de 4 horas.  <b>CL:</b> Jejum de 2 horas. - Anotar todos os medicamentos utilizados nos últimos 10 dias.	<b>Plasma</b> (tubo c/ Citrato de Sódio/ tampa azul).	- Coleta traumática, medicamentos, (heparina).	<b>AFIP:</b> Conservar amostra refrigerada de 2° a 8°C.  <b>CL:</b> Conservar amostra à temperatura ambiente.
<b>Tempo de Tromboplastina Parcial Ativada</b> (TTPA, Tempo de Kaolin, Controle de heparinização, TTP)  (*)	<b>AFIP:</b> Jejum de 4 horas.  <b>CL:</b> Jejum não obrigatório. - Anotar todos os medicamentos utilizados nos últimos 10 dias.	<b>Plasma</b> (tubo c/ Citrato de Sódio/ tampa azul).	- Coleta traumática.  - Medicamento: heparina.  - Hemólise.	<b>AFIP:</b> Conservar amostra refrigerada de 2° a 8°C.  <b>CL:</b> Conservar amostra à temperatura ambiente.
<b>Tempo e Atividade Protrombínica</b> (TP TP-AP e INR) Controle de anticoagulantes orais Atividade protrombínica)  (*)	<b>AFIP:</b> Jejum de 4 horas.  <b>CL:</b> Jejum de 2 horas.	<b>Plasma</b> (tubo c/ Citrato de Sódio/ tampa azul).	- Coleta traumática.  - Medicamentos: salicilatos, anticoagulantes orais, fenilbutazona, antibióticos.	- Anotar todos os medicamentos utilizados nos últimos 10 dias.  <b>AFIP:</b> Conservar amostra refrigerada de 2° a 8°C.  <b>CL:</b> Conservar amostra à temperatura ambiente.
<b>Teofilina, dosagem de</b>	- Jejum de 4 horas.  - Colher 2 horas após a dose oral de teofilina; e 30 minutos após a administração da droga se endovenosa, ou conforme orientação do médico solicitante.	<b>Soro</b> (tubo tampa vermelha/amarela c/ gel).	- Fumo.  - Medicamentos: Eritromicina, Fenobarbital, Cimetidina.  - Alimentos: café, chá, cacau, mate, cola e guaraná.	
<b>Teste de estímulo da prolactina / TSH após TRH</b>  (**)	<b>AFIP:</b> Jejum de 3 horas.  <b>CL:</b> Jejum de 8 horas.	<b>Soro</b> (tubo tampa vermelha/amarela c/ gel).	- Informar medicação em uso.  - Se mulher, informar se está grávida ou se usa anticoncepcional.	<b>- Consultar a CRS previamente.</b>  - Repousar o paciente 20 minutos. - Coletar amostra basal. - Administrar TRH (200 ug) via endovenosa (infusão em 30 segundos). - Coletar amostras de soro nos tempos 15, 30, 45 e 60 minutos.
<b>Teste de estímulo da prolactina após clorpromazina</b>  (**)	<b>AFIP:</b> Jejum de 3 horas.  <b>CL:</b> Jejum de 8 horas.	<b>Soro</b> (tubo tampa vermelha/amarela c/ gel).	- Informar medicação em uso.	<b>- Consultar a CRS previamente.</b>  - Repousar o paciente 20 minutos. - Coletar amostra basal. - Administrar clorpromazina. - Coletar amostras de soro nos tempos 60,120,180,240 e 360 minutos.
<b>Teste de estímulo de LH e FSH após gonadorelina (LHRH)</b>  (**)	<b>AFIP:</b> Jejum de 3 horas.  <b>CL:</b> Jejum de 4 horas.	<b>Soro</b> (tubo tampa vermelha/amarela c/ gel)		<b>- Consultar a CRS previamente.</b>  - Repousar o paciente 20 minutos. - Coletar amostra basal. - Administrar via endovenosa 100 ug de Gn RH (HRF/GONADORELINA). - Coletar amostras de soro nos tempos 15, 30, 45 e 60 minutos ou conforme orientação médica. - Dosar LH e FSH em todos os tempos.  <b>AFIP:</b> Obrigatório a presença de um acompanhante. A duração do teste é de aproximadamente 2 horas ou de acordo com a solicitação do médico assistente.

<p><b>Teste de estímulo do HGH após glucagon</b></p> <p>(**)</p>	<p><b>AFIP:</b> Jejum de 8 horas.</p> <p><b>CL:</b> Jejum de 4 horas.</p>	<p><b>Soro</b> (tubo tampa vermelha/amarela c/ gel).</p>	<ul style="list-style-type: none"> <li>- Estresse antes do exame pode elevar o GH nos tempos iniciais da coleta.</li> <li>- Hipersensibilidade ao glucagon.</li> <li>- Peso inferior a 15Kg.</li> </ul>	<ul style="list-style-type: none"> <li>- <b>Consultar a CRS previamente.</b></li> <li>- Repousar o paciente 20 minutos.</li> <li>- Coletar amostra basal.</li> <li>- Administrar glucagon via intramuscular profunda na dose de 0,03 mg/Kg de peso corporal (dose máxima de 1mg).</li> <li>- Coletar amostras de soro nos tempos 60, 120, 150 e 180 minutos.</li> <li>- Dosar GH em todas as amostras.</li> <li>- Exame deve ser coletado com acompanhamento médico.</li> </ul> <p><b>AFIP:</b> Exame somente agendado. Obrigatório a presença de um acompanhante. A duração do teste é de aproximadamente 2 horas ou de acordo com a solicitação do médico assistente. Após o procedimento o paciente não deve dirigir ou fazer esforço físico ou mesmo intelectual durante todo o dia. A idade mínima para o teste é de 2 anos.</p> <p>Contraindicado para: Feocromocitoma. O glucagon age de forma antagônica a insulina, portanto, deve-se ter cuidado ao ser utilizado em pacientes com hiperinsulinismo severo (insulinoma) e hipersensibilidade ao Glucagon (possui lactose no pó liofilizado).</p>
<p>“Teste de Owren (II + VII + X)”</p> <p><b>Teste EXCLUÍDO pelo INCOR.</b></p> <p><b>COMO ALTERNATIVA,</b> realizar, <u>separadamente</u>:</p> <ul style="list-style-type: none"> <li>- Fator II</li> <li>- Fator VII</li> <li>- Fator X.</li> </ul> <p>(*) Contratada / (***)</p>	<ul style="list-style-type: none"> <li>- Verificar, separadamente, as necessidades de cada teste.</li> </ul>	<ul style="list-style-type: none"> <li>- Verificar, separadamente, as necessidades de cada teste.</li> </ul>	<ul style="list-style-type: none"> <li>- Verificar, separadamente, as necessidades de cada teste.</li> </ul>	<ul style="list-style-type: none"> <li>- <b>INCOR:</b> Realiza Fator II, Fator VII e Fator X <u>separadamente</u>, mas os 3 testes devem estar descritos separadamente na solicitação. Outros casos quando em conjunto com exame referência Incor (somente feito no Incor).</li> <li>- <b>Contratadas:</b> Realizam os fatores <u>separadamente</u>, conforme Caderno de Coleta.</li> </ul>
<p><b>Teste de supressão do cortisol após dexametasona</b></p> <p>(*)</p>	<p><b>AFIP:</b></p> <ul style="list-style-type: none"> <li>- O indivíduo deve ingerir a medicação na noite anterior ao exame, entre às 23 e 24h (dexametasona 1,0 mg por via oral).</li> <li>- Coleta pela manhã entre 7 e 8h, ou conforme a solicitação.</li> <li>- Informar medicação em uso, em especial glicocorticoides.</li> <li>- O paciente não deve fazer outros exames de sangue no dia da coleta do cortisol.</li> </ul> <p><b>*ATENÇÃO:</b> O teste de supressão com dexametasona para dosagem de cortisol, deve ser coletado em dia diferente do exame cortisol sérico.</p> <ul style="list-style-type: none"> <li>- Jejum: Desejável jejum de 3h. Para bebês ou até 2 anos: jejum de 2h após a mamada ou logo antes da próxima mamada. Crianças acima de 2 anos: 2 a 3h de jejum, ou conforme orientação do profissional solicitante.</li> </ul> <p><b>CL:</b></p> <ul style="list-style-type: none"> <li>- O indivíduo deve ingerir a medicação na noite anterior ao exame, entre as 23h e 24h.</li> <li>- Coletar o cortisol às 8h do dia seguinte.</li> <li>- Jejum desejável de 3h.</li> <li>- Para bebês ou até 2 anos: jejum de 2h após a mamada ou logo antes da próxima mamada.</li> <li>- Crianças acima de 2 anos: 2 a 3h de jejum, ou conforme orientação do profissional solicitante.</li> </ul> <p><b>- IMPORTANTE:</b> Quando o paciente for realizar o exame DEXCOR-TESTE DE SUPRESSÃO DO CORTISOL APÓS DEXAMETASONA, não se pode coletar nenhum outro exame pois a</p>	<p><b>AFIP:</b> Soro, Punção venosa em tubo seco (tampa vermelha) ou seco com gel separador (tampa amarela).</p> <p><b>CL:</b></p> <ul style="list-style-type: none"> <li>- Soro em tubo gel separador.</li> <li>- Aguardar 30 min para retração de coágulo do tubo soro gel.</li> </ul>	<p><b>AFIP:</b></p> <ul style="list-style-type: none"> <li>- Coleta em tubo ou recipiente não padronizado.</li> <li>- Volume insuficiente de amostra.</li> <li>-Acondicionamento e/ou transporte fora do padrão.</li> <li>- Hemólise, Lipemia, icterícia acentuadas.</li> </ul> <p><b>CL:</b></p> <ul style="list-style-type: none"> <li>- Icterícia (concentrações de bilirrubina acima de 40 mg/dL).</li> <li>- Hemólise (Concentrações de hemoglobina acima de 500 mg/dL).</li> <li>- Lipemia (concentrações de triglicerídeos acima de 1000 mg/dL).</li> </ul>	<p><b>AFIP:</b> Amostra – envio refrigerado de 2° a 8°C.</p> <p><b>CL:</b> Amostra refrigerada (2° a 8°C) após centrifugação.</p>

	dexametasona interfere nos resultados.			
<b>Teste de supressão do HGH após glicose (Dextrosol)</b> (* )	- Jejum de 8 horas.	<b>Soro</b> (tubo tampa vermelha/amarela c/ gel).		<b>AFIP:</b> Conservar amostra refrigerada de 2° a 8°C. <b>CL:</b> Conservar amostra congelada.  - Repousar o paciente 20 minutos. - Coletar amostra basal. - E nos tempos 60, 90 e 120 minutos. - Administrar por via oral 75 g de glicose, ou conforme orientação do médico solicitante. - Coletar amostras de soro nos tempos 60,90 e 120 minutos. - Dosar GH em todas as amostras.
<b>Teste oral de tolerância à glicose</b> (Curva glicêmica/TTG) (* )	- Jejum de 8 a 12 horas.  - Por 3 dias, realizar todas as refeições (café da manhã, almoço e jantar), bem equilibradas incluindo doce na sobremesa.  - Não ingerir bebida alcoólica 3 dias antes da realização do exame.	<b>Plasma</b> (tubo c/ Fluoreto/ tampa cinza).  Solução de glicose.	- Drogas: Diuréticos, Anti-hipertensivos, Hormônios, Agentes psicoativos, Catecolaminas, Antineoplásicos, Nicotina, Cafeína.	- Realizar o teste de glicemia capilar. - Se glicemia capilar maior que 125 mg/dL não realizar o teste (TTG). Anotar o valor na solicitação do exame (SADT) e encaminhar o usuário ao médico solicitante para avaliação. - Se glicemia capilar menor ou igual a 125 mg/dL: a) Colher a amostra de jejum – tempo zero (T zero). b) Ofertar 75 gramas de glicose na forma de solução para adultos e 1,75 gramas por quilo de peso para crianças, por via oral, com ingestão em no máximo 5 minutos. c) Contar o tempo a partir do primeiro gole. d) Colher amostra de sangue no tempo 120 minutos.  <b>OBS:</b> interromper a curva caso paciente apresente mal estar e vômitos.  - LevAR ACOMPANHANTE MAIOR DE 18 ANOS, DEVE PERMANECER DURANTE O EXAME.  - Este exame compreende dosagens seriadas de glicose, após o estímulo com dextrosol por via oral, conforme solicitação médica.
<b>Teste de tolerância à glicose</b>  Curva glicêmica TTG /GTT (diagnóstico diabetes gestacional) (* )	- Jejum de 8 a 12 horas.  - Três dias antes da coleta, o paciente deve manter a dieta habitual sem restrição de carboidratos (doces, massas, refrigerantes, etc.).  - Não ingerir álcool na véspera.	<b>Plasma</b> (tubo c/ Fluoreto/ tampa cinza).  Solução de glicose.	- Drogas: Diuréticos, Anti-hipertensivos, Hormônios, Agentes psicoativos, Catecolaminas, Antineoplásicos, Nicotina, Cafeína.	- Realizar o teste de glicemia capilar. - Se glicemia capilar maior que 125 mg/dL não realizar o teste (TTG). Anotar o valor na solicitação do exame (SADT) e encaminhar o usuário ao médico solicitante para avaliação. - Se glicemia capilar menor ou igual a 125 mg/dL: a) Colher a amostra de jejum – tempo zero (T zero). b) Ofertar 75 gramas de glicose na forma de solução para adultos e 1,75 gramas por quilo de peso para crianças, por via oral, com ingestão em no máximo 5 minutos. c) Contar o tempo a partir do primeiro gole. d) Colher amostra de sangue no tempo 0, 60 e 120 minutos.  <b>OBS:</b> interromper a curva caso paciente apresente mal estar e vômitos.
<b>Teste de tolerância a insulina / hipoglicemiantes orais</b> (* )	- Jejum de 8 horas.  - Três dias antes da coleta, o paciente deve manter a dieta habitual sem restrição de carboidratos (doces, massas, refrigerantes, etc.).  - Não ingerir álcool na véspera.	<b>Soro</b> (tubo tampa vermelha/amarela c/ gel).  <b>Plasma</b> (tubo c/ Fluoreto/ tampa cinza).	- Drogas: Diuréticos, Anti-hipertensivos, Hormônios, Agentes psicoativos, Catecolaminas, Antineoplásicos, Nicotina, Cafeína, Hemólise.	- Exame não realizado em pacientes com diagnóstico atual de diabetes.  - Exame somente agendado.  - Evitar fumar antes e durante a prova.  - Não tomar laxante na véspera.  - Não ter sido submetido a esforço físico.  - Não estar acamado.
<b>Teste de Tolerância à Lactose</b> (* )	- Jejum de 8 horas.  - Preparar a solução de lactose (2g/kg de peso do usuário no máximo 50 g) diluindo a quantidade pesada em água filtrada e administrá-la, por via oral, em um período de 3 a 5 minutos.  - Marcar os tempos utilizando um relógio, coletar no tubo de fluoreto.	<b>Plasma</b> (tubo c/ Fluoreto/ tampa cinza).		<b>Orientações especiais:</b> - Caso o usuário apresente diarreia nos dois dias que antecedem a prova ou mesmo no dia de sua realização, deve-se agendar exame para outra data.  - Se forem solicitadas mais de uma prova de absorção estas provas poderão ser agendadas em qualquer ordem, desde que sejam marcadas com, no mínimo, 2 dias de intervalo entre qualquer uma delas.  - Dosar basal, 30, 60 e 120 minutos após a administração da lactose, ou conforme pedido médico.  - LevAR ACOMPANHANTE MAIOR DE 18 ANOS, DEVE PERMANECER DURANTE O EXAME.

<b>Testosterona Livre</b>	<b>AFIP:</b> Jejum não obrigatório. <b>CL:</b> Jejum de 4 horas.	<b>Soro</b> (tubo tampa vermelha/amarela c/ gel).	- Hemólise, lipemia.	- Informar medicações em uso, inclusive os anticoncepcionais.  - Preferencialmente a coleta deve ser realizada até duas horas após o horário habitual de acordar ou conforme solicitação médica.
<b>Testosterona</b>	<b>AFIP:</b> Jejum não obrigatório. <b>CL:</b> Jejum de 4 horas.	<b>Soro</b> (tubo tampa vermelha/amarela c/ gel).	- Hemólise, lipemia.	- Informar medicações em uso, inclusive os anticoncepcionais.  - Preferencialmente a coleta deve ser realizada até duas horas após o horário habitual de acordar ou conforme solicitação médica.
<b>Tireoglobulina (TG)</b>	<b>AFIP:</b> Jejum não obrigatório. <b>CL:</b> Jejum de 4 horas.	<b>Soro</b> (tubo tampa vermelha/amarela c/ gel).	Presença de anticorpos endógenos anti-tireoglobulina.	<b>CL:</b> tubo exclusivo.  - Informar o uso de medicamentos.
<b>Toxocaríase</b>	- Jejum não obrigatório.	<b>Soro</b> (tubo tampa vermelha/amarela c/ gel).		<b>LabZoo</b>  - Indicar se é suspeita de toxocaríase ocular ou visceral.
<b>Toxoplasmose IgG</b> (Sorologia para toxoplasmose /Reação de Sabin- Feldman)	- Jejum não obrigatório.	<b>Soro</b> (tubo tampa vermelha/amarela c/ gel).		
<b>Toxoplasmose IgM</b> (Sorologia para toxoplasmose /Reação de Sabin- Feldman)	- Jejum não obrigatório.	<b>Soro</b> (tubo tampa vermelha/amarela c/ gel).		
<b>Trab (Antireceptor de TSH) (*)</b>	<b>AFIP:</b> Jejum de 3 horas. <b>CL:</b> Jejum não obrigatório.	<b>Soro</b> (tubo tampa vermelha/amarela c/ gel).	- Hemólise, lipemia.	<b>CL:</b> Conservar amostra congelada.  - O usuário deverá informar os medicamentos em uso, especialmente hormônios tireoidianos.
<b>Transaminase Glutâmico Oxalacética (TGO / AST)</b> Asparto amino-transferase	<b>AFIP:</b> Jejum não obrigatório. <b>CL:</b> Jejum de 4 horas.	<b>Soro</b> (tubo tampa vermelha/amarela c/ gel).	- Hemólise.	
<b>Transaminase Glutâmico Pirúvica (TGP/ALT)</b> Alanina amino-transferase	<b>AFIP:</b> Jejum não obrigatório. <b>CL:</b> Jejum de 4 horas.	<b>Soro</b> (tubo tampa vermelha/amarela c/ gel).	- Hemólise.	
<b>Transferrina</b>	- Jejum de 4 horas.	<b>Soro</b> (tubo tampa vermelha/amarela c/ gel).		- Coleta <b>exclusivamente</b> pela manhã (efeito circadiano).
<b>Treponema pallidum, Reação de Hemaglutinação (TPHA)</b>	- Jejum não obrigatório.	<b>Soro</b> (tubo tampa vermelha/amarela c/ gel).		
<b>Triglicérides</b>	- Jejum de 12 horas.	<b>Soro</b> (tubo tampa vermelha/amarela c/ gel).	- Hemólise, lipemia.	- Sugerimos manter a dieta habitual nos cinco dias que antecedem a realização deste exame, mas sem ingerir bebidas alcoólicas nas últimas 72 horas.  - Caso solicitado jejum, recomendamos que o jejum não seja superior a 14 horas.  - Na data que antecede o exame, orientamos que a prática de exercício/ atividade física seja de leve intensidade ou, se possível, a suspensão da atividade física nas 24h que antecedem o exame.
<b>Tripsina imunorreativa, dosagem de (*)CL</b>	<b>AFIP:</b> Jejum de 3 horas. <b>CL:</b> Jejum não obrigatório.	<b>Soro</b> (tubo tampa vermelha/amarela c/ gel).	- Hemólise, lipemia	- Conservar amostra refrigerada de 2° a 8°C.
<b>Triptofano, dosagem de (*)</b>	<b>AFIP:</b> Jejum de 8 horas. <b>CL:</b> Jejum não obrigatório.	<b>Plasma</b> com Heparina de Lítio, EDTA.  ou <b>Soro.</b>		<b>AFIP:</b> Conservar amostra congelada.  <b>CL:</b> Conservar amostra congelada.

<b>Troponina, dosagem de (**)</b>	- Jejum não obrigatório.	<b>Soro</b> (tubo tampa vermelha/amarela c/ gel).	- Hemólise, lipemia.	
<b>Trypanosoma cruzi IgG, anticorpos anti</b>	- Jejum de 3 horas.	<b>Soro</b> (tubo tampa vermelha/amarela c/ gel). -	- Hemólise, lipemia.	
<b>Trypanosoma cruzi IgM, anticorpos anti</b>	- Jejum de 3 horas.	<b>Soro</b> (tubo tampa vermelha/amarela c/ gel). -	- Hemólise, lipemia.	
<b>Trypanosoma cruzi, pesquisa de (por imunofluorescência)</b>	- Jejum de 3 horas.	<b>Soro</b> (tubo tampa vermelha/amarela c/ gel).	- Hemólise, lipemia.	
<b>TSH – Hormônio Estimulante Tireóide</b>	<b>AFIP:</b> Jejum não obrigatório. <b>CL:</b> Jejum de 4 horas.	<b>Soro</b> (tubo tampa vermelha/amarela c/ gel).		- Informar se faz uso de medicamento para tireóide. <b>AFIP:</b> Amostra refrigerada 2° a 8°C.
<b>Uréia (uremia)</b>	<b>AFIP:</b> Jejum não obrigatório. <b>CL:</b> Jejum de 4 horas.	<b>Soro</b> (tubo tampa vermelha/amarela c/ gel).	- Hemólise, lipemia.	
<b>Varicela-herpes zoster IgG, anticorpos contra o vírus</b>	<b>AFIP:</b> Jejum de 3 horas. <b>CL:</b> Jejum não obrigatório.	<b>Soro</b> (tubo tampa vermelha/amarela c/ gel).	- Hemólise, lipemia.	
<b>Varicela-herpes zoster IgM, anticorpos contra o vírus</b>	<b>AFIP:</b> Jejum de 3 horas. <b>CL:</b> Jejum não obrigatório.	<b>Soro</b> (tubo tampa vermelha/amarela c/ gel).	- Hemólise, lipemia.	
<b>Vasopressina</b> Hormônio antidiurético – ADH <b>(*)</b>	<b>AFIP:</b> Jejum de 3 horas. <b>CL:</b> Jejum de 12 horas.	<b>Plasma</b> (tubo c/ EDTA tampa roxa).		- Após a coleta centrifugar, separar e congelar. - Transporte congelado.
<b>VDRL</b> Sorologia para Lues, Sorologia para Sífilis Inclusive quantitativo gestante	<b>AFIP:</b> desejável jejum de 3 horas. <b>CL:</b> Jejum de 3 horas.	<b>Soro</b> (tubo tampa vermelha/amarela c/ gel).	- Hemólise, lipemia, Ictericia.	Ambos sexos (Port. SAES/MS 1693/2024).
<b>VHS - Velocidade de Hemossedimentação</b> (Hemossedimentação dos eritrócitos Eritrossedimentação, Velocidade de sedimentação globular)	<b>AFIP:</b> Jejum de 4 horas. <b>CL:</b> Jejum de 3 horas.	<b>Sangue total</b> (tubo c/EDTA tampa roxa).	- Hemólise, coágulo, crioaglutinina, proporção inadequada entre volume de sangue e de anticoagulante, lipemia, anemia, sensibilização eritrocitária, esferocitose, microcitose e policitemia.	- Informar os medicamentos dos últimos dias.
<b>Vitamina B12</b>	<b>AFIP:</b> Jejum não obrigatório. <b>CL:</b> Jejum de 4 horas.	<b>Soro</b> (tubo tampa vermelha/amarela c/ gel).	- Hemólise, ácido fólico e exposição à luz.	- <b>Laboratório Municipal/ Contratado.</b> - Informar na requisição medicamentos em uso. - Não ingerir álcool, e vitaminas, nas 48 horas que antecedem o exame. - Manter protegido da luz e refrigerado.

<b>Zika vírus (RT PCR)</b>	- Jejum não obrigatório.	<b>Soro</b> (tubo tampa vermelha/amarela com gel). <b>Urina</b> (frasco universal estéril). Transferir urina para falcon 15 mL.		<b>IAL – GAL</b>  - Vide orientações Instituto Adolfo Lutz: manual eletrônico de exames amostras biológicas.  - Consultar Nota Técnica Arboviroses - COVISA (atualizada anualmente).  - Conservar amostra refrigerada de 2° a 8°C.
<b>Zinco (Sérico) (*)</b>	<b>AFIP:</b> Jejum de 3 horas.  <b>CL:</b> Jejum não obrigatório.	<b>AFIP: Soro</b> (tubo tampa branca e sem aditivo).  <b>CL: Soro</b> (tubo com ativador de coágulo isento de metais - azul marinho) tubo exclusivo.	- Hemólise e exposição ao ar ambiente.	
<b>Hemocultura com antibiograma se necessário. (cultura de sangue) (**) ou (*)</b>	- Jejum não necessário.	- Frasco de Hemocultura: fornecido pelo laboratório e conforme especificação médica (adulto/pediátrico ou aeróbios/fungos/mi cobactérias).  - Quanto ao número de amostras: seguir recomendações médicas (1,2 ou 3 amostras).	- Contaminação durante o processo de coleta.  - Armazenamento e transporte inadequados.	- Lavar e secar as mãos antes de proceder à coleta.  - Remover o lacre do frasco.  - Realizar assepsia da tampa com álcool 70% (não utilizar iodo).  - Utilizar apenas um frasco por punção.  - Selecionar o local da punção periférica e realizar antisepsia com álcool 70% e solução de iodo 1% ou PVPI 10%, realizando movimentos circulares de dentro para fora.  - Realizar a punção e inserir o sangue no frasco de hemocultura específico (adulto ou pediátrico).  - Coletar o volume de sangue recomendado pelo fabricante do frasco.  - Após a punção remover o iodo com álcool a 70% para evitar alergia.  - Identificar o material corretamente.  - Encaminhar o mais rápido possível ao laboratório em temperatura ambiente (não refrigerar).
<b>Hemocultura com antibiograma concentração inibitória mínima (**)</b>	- Jejum não necessário.	- Frasco de Hemocultura: fornecido pelo laboratório e conforme especificação médica (adulto/pediátrico ou aeróbios/fungos/mi cobactérias).  - Quanto ao número de amostras: seguir recomendações médicas (1,2 ou 3 amostras).  - Especificar quando necessário antibiograma para micobactéria.	- Contaminação	- Lavar e secar as mãos antes de proceder à coleta.  - Remover o lacre do frasco.  - Realizar assepsia da tampa com álcool 70% (não utilizar iodo).  - Utilizar apenas um frasco por punção.  - Selecionar o local da punção periférica e realizar antisepsia com álcool 70% e solução de iodo 1% ou PVPI 10%, realizando movimentos circulares de dentro para fora.  - Realizar a punção e inserir o sangue no frasco de hemocultura específico (adulto ou pediátrico).  - Coletar o volume de sangue recomendado pelo fabricante do frasco.  - Após a punção remover o iodo com álcool a 70% para evitar alergia.  - Identificar o material corretamente.  - Encaminhar o mais rápido possível ao laboratório em temperatura ambiente (não refrigerar).

## 2. EXAMES REALIZADOS NA URINA

SUBSTÂNCIA A SER ANALISADA	PREPARO DO PACIENTE	MATERIAL	INTERFERENTES	OBSERVAÇÕES E COMENTÁRIOS
<b>17-Cetosteróides Urinários (17 KS), dosagem</b>	- Evitar esforço físico durante o tempo de coleta.	- Urina de 24 horas.	- Urina turva.	- Conservar amostra refrigerada de 2° a 8°C, desde o início da coleta que é domiciliar.  - A urina deve ser coletada em frasco próprio ou em garrafa de água mineral vazia e sem gás.  - Para as usuárias, não realizar no período menstrual.

<p><b>17-Hidroxicorticosteróides (17 OH), dosagem</b></p>	<p>- Evitar esforço físico durante o tempo de coleta.</p>	<p>- Urina de 24 horas.</p>	<p>- Uso de alguns medicamentos como: espirolactona, clordiazepóxido, fenobarbital e fenitoína.</p> <p>- O uso de amostras de urinas turvas dificulta a hidrólise da mesma podendo ocasionar um resultado falsamente elevado.</p> <p>-Hormônios esteróides.</p>	<p>- Conservar amostra refrigerada de 2° a 8°C, desde o início da coleta que é domiciliar.</p> <p>- A urina deve ser coletada em frasco próprio ou em garrafa de água mineral vazia e sem gás.</p> <p>- Para as usuárias, não realizar no período menstrual.</p>
<p><b>Acetona, dosagem</b></p>	<p>- Fazer higiene da genitália com água e sabão, secar, desprezar o 1° jato de urina.</p> <p>- Colher o jato médio da urina com retenção de 4 horas entre as micções.</p> <p>- Colher urina de final de jornada de trabalho.</p> <p>- Recomenda-se evitar a primeira jornada de trabalho da semana.</p>	<p>- Urina amostra recente.</p>	<p>- Informar se o paciente é exposto.</p>	<p>- Conservar amostra refrigerada de 2° a 8°C, desde o início da coleta.</p>
<p><b>Ácido hipúrico</b></p>	<p>- Colher urina após retenção urinária de 4 horas. Fazer higiene da genitália com água e sabão, secar, desprezar o 1° jato de urina.</p> <p>- Informar se é urina início ou final de jornada, quando for exposição ocupacional.</p> <p>- Se a amostra for pós jornada de trabalho, colher amostra ao final do último dia de trabalho da semana.</p> <p>- Evitar colher após a primeira jornada (dia) de trabalho da semana.</p>	<p>- Urina amostra recente (jato médio).</p>	<p>- Recomenda-se não comer no dia anterior a coleta: frutas (ameixa, pêsego), grãos verdes de café, alimentos e bebidas conservados com benzoatos, consumo de álcool, antidepressivos IMAO (exemplo: isocarboxazida), fempropamato, dietilpropiona.</p>	<p><b>CL:</b> Conservar amostra refrigerada de 2° a 8°C, desde o início da coleta.</p>
<p><b>Ácido metil-hipúrico</b></p>	<p>- Colher urina após retenção urinária de 4 horas. Fazer higiene da genitália com água e sabão, secar, desprezar o 1° jato de urina, coletar o jato médio em frasco próprio.</p> <p>- Informar se é urina início ou final de jornada quando for exposição ocupacional.</p> <p>- Se a amostra for pós jornada de trabalho, colher amostra ao final do último dia de trabalho da semana (com no mínimo 2 dias de exposição).</p>	<p>- Urina amostra isolada recente e no dia da coleta.</p> <p>- Exame realizado em amostra de urina isolada, pré ou pós-jornada de trabalho ou conforme solicitação médica.</p>	<p>- A exposição concomitante ao xileno e à metililcetona pode resultar em inibição de enzimas envolvidas no metabolismo do hidrocarboneto.</p> <p>- A ingestão de álcool inibe a biotransformação dos Xilenos e diminui a excreção urinária do Ácido Metil Hipúrico.</p>	

	<ul style="list-style-type: none"> <li>- Evitar colher após a primeira jornada de trabalho da semana.</li> <li>- Não ingerir álcool na véspera.</li> </ul>			
<b>Ácido Mandélico, dosagem</b>	<ul style="list-style-type: none"> <li>- Colher urina após retenção urinária mínima de 4 horas. Lavar as mãos, fazer higiene da genitália com água e sabão, secar, desprezar o 1º jato de urina e coletar o jato médio em frasco próprio.</li> <li>- Colher amostra de urina ao final do último dia de jornada de trabalho da semana.</li> <li>- Evitar a primeira jornada de trabalho da semana.</li> </ul>	- Urina amostra isolada recente.	.	- Conservar amostra refrigerada de 2° a 8°C, até a entrega no laboratório.
<b>Ácidos orgânicos, dosagem e ou/fracionamento</b> <b>(*) CL</b>	<ul style="list-style-type: none"> <li>- Colher preferencialmente no laboratório a 1ª urina da manhã ou com intervalo de 4 horas entre as micções. Fazer higiene da genitália com água e sabão, secar, desprezar o 1º jato de urina e coletar o jato do meio.</li> </ul>	- Urina amostra única (mínimo 15 mL).	<ul style="list-style-type: none"> <li>- Volume insuficiente de amostra.</li> <li>- Não estar menstruada.</li> <li>- Não fazer uso de creme/óvulo vaginal nas 48 horas que antecedem o exame.</li> </ul>	<p><b>AFIP:</b> Conservar amostra refrigerada de 2° a 8°C.</p> <p><b>CL:</b> Conservar amostra refrigerada de 2° a 8°C.</p> <p>- Obrigatório preencher questionário para erros inatos do metabolismo.</p> <p><b>CL:</b> Sendo a coleta feita em casa, trazer o material ao laboratório no prazo máximo de 1 hora.</p>
<b>Ácido Vanil Mandélico, dosagem</b>	<ul style="list-style-type: none"> <li>- Dieta conforme orientações: 3 dias antes e inclusive durante o dia em que o paciente estiver colhendo a urina.</li> <li>- Dieta: Proibida a ingestão de café, chá, chocolate, baunilha, sorvetes, doces, balas, alimentos aromatizados com vanilina, refrescos, sucos artificiais, refrigerantes, frutas.</li> </ul>	- Urina de 24 horas.	<ul style="list-style-type: none"> <li>- Dieta Inadequada.</li> <li>- Aspirina e drogas anti hipertensivas alteram o resultado do exame e devem ser suspensa ou não a critério médico.</li> </ul>	<p><b>- Contratado.</b></p> <ul style="list-style-type: none"> <li>- No período da dieta, o paciente poderá alimentar-se de pão, manteiga, leite, açúcar, arroz, carne, ovos e água.</li> <li>- Os medicamentos prescritos só devem ser suspensos a critério médico.</li> <li>- Evitar realizar o exame no período menstrual.</li> <li>- A coleta do material é realizada em domicílio.</li> </ul>

<p style="text-align: center;"><b>Ácido 5-hidroxi-indol-acético (Serotonina)</b></p> <p style="text-align: center;"><b>URINA</b></p>	<p><b>AFIP:</b></p> <ul style="list-style-type: none"> <li>- Anotar o horário de início da coleta.</li> <li><b>Sexo feminino:</b></li> <li>- 24h antes do exame não utilizar creme vaginal.</li> <li>- Não estar menstruada.</li> <li>- 24h antes, e durante a coleta, não ingerir: abacate, abacaxi, ameixa, banana, berinjela, picles, nozes e tomate.</li> <li>- Medicamentos de uso contínuo, entrar em contato com médico para avaliar suspensão: paracetamol, ácido acético, ácido dehidroxifenilacético, ácido gentísico, ácido homogentísico, fenotiazinas, formaldeído, imipramina, isoniazida, inibidores da MAO, L-Dopa/Levodopa, metildopa, morfina, naproxifeno, salicilatos, xaropes com glicil guacolato.</li> </ul> <p style="text-align: center;"><b>CL</b></p> <ul style="list-style-type: none"> <li>- Jejum não necessário.</li> <li>- Três dias antes da coleta: suspender, se possível, o uso dos medicamentos e se possível dispensá-los. Caso os medicamentos não possam ser suspensos, conversar com médico. Medicamentos que interferem: paracetamol, salicilatos, fenacetina, xaropes para tosse, naproxeno, mefenesina, metocarbamol, imipramina, isoniazida, inibidores da MAO, metenammina, metildopa, fenotiazina, entretanto só poderão ser suspensos à critério médico.</li> <li>- No dia anterior à coleta evitar ingestão dos medicamentos listados acima, e dos alimentos/bebidas: banana, abacate, chocolates, berinjela, tomates, amendoim, kiwi, abacaxi, ameixa, nozes, chá, café e bebidas alcoólicas.</li> <li>- Observações: Mater o frasco com urina 24h sob refrigeração; Coletar todo volume de urina emitido em 24h.</li> <li>- Três (3) dias antes do início da coleta e no quarto dia, quando a coleta da urina será iniciada, o</li> </ul>	<p style="text-align: center;"><b>AFIP / CL</b></p> <ul style="list-style-type: none"> <li>- Urina de 24 horas.</li> </ul>	<p><b>AFIP:</b> Proteger da luz, analito fotodegradável.</p> <p><b>CL:</b></p> <ul style="list-style-type: none"> <li>- Amostra sem identificação.</li> <li>- Material inadequado.</li> <li>- Volume insuficiente.</li> <li>- Tubo aberto.</li> <li>- Contaminação da amostra.</li> <li>- Tubo de coleta danificado.</li> </ul>	<p style="text-align: center;"><b>AFIP:</b></p> <ul style="list-style-type: none"> <li>- Anotar o horário de início da coleta.</li> <li><b>Sexo feminino:</b></li> <li>- 24h antes do exame não utilizar creme vaginal.</li> <li>- Não estar menstruada.</li> <li>- 24h antes, e durante a coleta, não ingerir: abacate, abacaxi, ameixa, banana, berinjela, picles, nozes e tomate.</li> <li>- Medicamentos de uso contínuo, entrar em contato com médico para avaliar suspensão: paracetamol, ácido acético, ácido dehidroxifenilacético, ácido gentísico, ácido homogentísico, fenotiazinas, formaldeído, imipramina, isoniazida, inibidores da MAO, L-Dopa/Levodopa, metildopa, morfina, naproxifeno, salicilatos, xaropes com glicil guacolato.</li> </ul> <p style="text-align: center;"><b>CL:</b></p> <ul style="list-style-type: none"> <li>- Amostra refrigerada de 2° a 8°C.</li> </ul>
--	--	--	---	--

	<p>paciente deverá se abster de qualquer substância que contenha :Café, Chá, Chocolate, Amendoim, Vanilina, Vitaminas, Refrigerantes, Nozes, Baunilha, Abacate, Banana, Ameixa, Berinjela, Tomate, Kiwi, Abacaxi, Sorvete, Manga.</p> <p>Os pacientes devem, também, abster-se de fumo, refrigerantes com cola e bebidas alcoólicas nestes 4 dias.</p> <p>Durante estes quatro (4) dias o paciente deverá alimentar-se de: Pão, Manteiga, Ovos, Açúcar, Leite integral, Arroz, Carne, Água a vontade.</p> <p>- Algumas medicações podem alterar o resultado do exame. Evite o uso de medicamentos durante o período de dieta e coleta de material. Medicamentos prescritos só devem ser suspensos a critério do médico assistente.</p>			
<p><b>Ácido delta-aminolevulínico (ALAU), dosagem – dosagem de ALA – Desidratase</b></p>	<ul style="list-style-type: none"> <li>- Colher em frasco protegido da luz (âmbar) e manter a urina refrigerada durante todo o procedimento de coleta.</li> <li>- Não fazer esforço físico durante a coleta.</li> <li>- Mulheres não podem fazer uso de creme e/ou óvulo vaginal nas 48 horas que antecedem o exame e, idealmente, devem colher a amostra fora do período da menstruação.</li> <li>- Se criança até 10 anos, informar peso e altura.</li> </ul>	<p>- Urina de 24 horas.</p>	<ul style="list-style-type: none"> <li>- Barbitúricos,</li> <li>- Cloridazepóxido,</li> <li>- Cloroquina,</li> <li>- Clorpropamida,</li> <li>- Diazepam,</li> <li>- Ergotamina,</li> <li>- Estrógenos,</li> <li>- Etanol,</li> <li>- Hidantoína,</li> <li>- Sulfamídicos.</li> </ul>	<p>- Conservar amostra refrigerada de 2° a 8°C, até a entrega no laboratório.</p>
<p><b>Álcool etílico, dosagem de</b></p>	<ul style="list-style-type: none"> <li>- Colher urina após retenção urinária de 4 horas.</li> <li>- Colher o jato médio da urina com retenção de 2 horas entre as micções.</li> <li>- Fazer higiene da genitália com água e sabão, secar, desprezar o 1º jato de urina.</li> <li>- Coletar o jato médio em frasco próprio.</li> <li>- Informar se é urina início ou final de jornada quando for exposição ocupacional.</li> </ul>	<p>- Urina amostra isolada.</p>	<ul style="list-style-type: none"> <li>- Informar se o paciente é exposto ocupacionalmente.</li> </ul>	<ul style="list-style-type: none"> <li>- Para finalidade forense, sugere-se a dosagem do etanol em plasma.</li> <li><b>CL:</b> Manter amostra refrigerado de 2 e 8 °C até a entrega no laboratório.</li> </ul>

	<ul style="list-style-type: none"> <li>- Não realizar assepsia na genitália utilizando produtos que contenham álcool etílico.</li> </ul>			
<b>Aldosterona Urinária</b>	<ul style="list-style-type: none"> <li>- Dieta conforme orientação médica.</li> <li>- Não fazer esforço físico durante a coleta.</li> <li>- O paciente deve manter sua rotina diária.</li> <li>- Não é necessário aumentar a ingestão de líquidos, exceto sob orientação médica.</li> <li>- Se criança até 10 anos, informar peso e altura.</li> </ul>	<ul style="list-style-type: none"> <li>- Urina de 24 horas.</li> </ul>	<ul style="list-style-type: none"> <li>- Antiinflamatórios não esteróides, anti-hipertensivos (beta bloqueadores, inibidores da enzima de conversão, agentes bloqueadores da ação da angiotensina II, diuréticos tiazídicos, poupadores de potássio e de alça, bloqueadores do canal de cálcio.</li> <li>- A espironolactona deve ser suspensa 6 semanas antes da coleta.</li> </ul>	<ul style="list-style-type: none"> <li>- Conservar amostra refrigerada de 2° a 8°C. A amostra deve ser conservada acidificada e refrigerada desde o início da coleta.</li> <li>- Medicamentos, a critério médico, devem ser suspensos pelo menos duas semanas antes da realização do exame.</li> </ul>
<b>Alumínio, dosagem de (*) AFIP</b>	<ul style="list-style-type: none"> <li>- Lavar as mãos antes de colher.</li> <li>- Colher urina após retenção urinária de 4 horas.</li> <li>- Fazer higiene da genitália com água e sabão, secar, desprezar o 1° jato de urina, coletar o jato médio em frasco próprio.</li> <li>- Entregar a urina no laboratório até 2 horas após a coleta.</li> <li>- Não colher em local de trabalho.</li> <li>- Retirar o uniforme de trabalho antes da coleta.</li> <li>- Colher em frasco desmineralizado, preferencialmente no laboratório.</li> </ul>	<ul style="list-style-type: none"> <li>- Urina amostra isolada.</li> <li>- Coletor universal estéril.</li> </ul>		<ul style="list-style-type: none"> <li>- Conservar amostra refrigerada de 2° a 8°C, até a entrega no laboratório.</li> <li>- Informar se é exposto ocupacionalmente.</li> <li>- Informar se faz uso de algum medicamento que contenha alumínio em sua composição.</li> <li>- Informar se o paciente faz hemodiálise.</li> </ul>
<b>Aminoácidos na urina (Cromatografia de aminoácidos (pesquisa e dosagem) (*)</b>	<ul style="list-style-type: none"> <li>- <b>AFIP:</b> Colher, preferencialmente, a primeira urina da manhã ou com intervalo mínimo de 4 horas após a última micção.</li> <li>- O material deve ser colhido preferencialmente no laboratório.</li> <li>- Lavar as mãos com água e sabão.</li> <li>- Fazer higiene da genitália com água e sabão, secar, desprezar o 1° jato de urina, coletar o jato médio em frasco próprio.</li> <li>- Jejum não obrigatório ou conforme orientações do profissional solicitante.</li> </ul>	<ul style="list-style-type: none"> <li>- Urina amostra isolada recente.</li> <li>- Frasco estéril.</li> </ul>	<ul style="list-style-type: none"> <li>- <b>AFIP:</b> ácido ascórbico, aspartame, aspirina, sulfametoxazol e associados, contraceptivos orais, glicose, indometacina, progesterona, testosterona e valproato.</li> </ul>	<ul style="list-style-type: none"> <li>- Obrigatório o preenchimento do questionário erros inatos no metabolismo.</li> <li>- Encaminhar urina congelada: -20°C (caixa térmica com gelo seco).</li> </ul>

	<p><b>CL:</b> Coletar a primeira urina da manhã ou qualquer outra micção com intervalo de no mínimo 2 horas sem urinar.</p> <p>- Desprezar o 1º jato da urina no vaso sanitário e coletar o 2º jato (jato médio) da urina no copo plástico largo sem tampa.</p> <p>- Transferir a urina coletada para o tubo cônico com tampa até completá-lo totalmente (12 ml). Tampar bem.</p> <p>- Desprezar, caso necessário, o resto da urina que ficou no copo plástico no vaso sanitário.</p>			
<b>AMP Cíclico, dosagem, de</b>	<p>- Não fazer esforço físico durante a coleta.</p> <p>- O paciente deve manter sua rotina diária.</p> <p>- Não é necessário aumentar a ingestão de líquidos, exceto sob orientação médica.</p> <p>- Refrigerar a amostra desde o início da coleta.</p> <p>- Mulheres: não realizar a coleta de urina no período menstrual.</p>	- Urina de 24 horas.	<p>- Fazer uso de creme/óvulo vaginal nas 24 horas antes do exame (sexo feminino).</p> <p>- Estar menstruada (sexo feminino).</p>	- Conservar amostra refrigerada de 2º a 8ºC, desde o início da coleta que é domiciliar.
<b>Análise de caracteres físicos, elementos e sedimento da urina</b>	<p>- Não utilizar pomadas no dia da coleta.</p> <p>- Não coletar urina após paciente ter ingerido dextrosol.</p> <p>- Paciente que estiver em período menstrual, coletar a urina com tampão.</p> <p>- Colher preferencialmente no laboratório a 1ª urina da manhã ou com intervalo de 4 horas entre as micções.</p> <p>- Fazer higiene da genitália com água e sabão, secar.</p>	- Urina amostra isolada.	<p>- Ácido Homogentísico, Antibióticos, Aspirina, ácido ascórbico (Vitamina C), clorpromazina, metabólitos da fenazopiridina, levodopa, ácido p-aminobenzóico, indol e sulfazolo, p-aminobenzóico, AZO, riboflavina, fenazopiridina.</p>	<p><b>AFIP:</b> Conservar amostra em temperatura ambiente (18º a 25ºC).</p> <p><b>CL:</b> Conservar amostra refrigerada de 2º a 8ºC, até a entrega no laboratório.</p>
<b>Anfetamina (Triagem)</b>		<p>- Urina amostra isolada.</p> <p>- Volume mínimo 5 mL.</p>		<p><b>LAT</b></p> <p>- A coleta deve ser assistida e com termo de consentimento assinado pelo paciente (na impossibilidade do paciente deverá ser um familiar ou responsável).</p> <p>- Conservar amostra refrigerada de 2º a 8ºC.</p>
<b>Antidepressivos tricíclicos (Triagem)</b>		<p>- Urina amostra isolada.</p> <p>- Volume mínimo 5 mL.</p>		<p><b>LAT</b></p> <p>- Conservar amostra refrigerada de 2º a 8ºC.</p>

<b>Azul de metileno (Triagem)</b>		- Urina amostra isolada. - Volume mínimo 5 mL.		<b>LAT</b> - A urina poderá se apresentar com cor azul esverdeado a azul escuro. - Conservar amostra refrigerada de 2° a 8°C.
<b>Barbituratos (Triagem)</b>		- Urina Amostra isolada. - Volume mínimo 5 mL.		<b>LAT</b> - Coleta assistida e com termo de consentimento assinado. - Conservar amostra refrigerada de 2° a 8°C.
<b>Benzodiazepínicos (Clonazepam, Diazepam, Oxazepam, Nitrazepam) (Triagem)</b>		- Urina amostra isolada. - Volume mínimo 5 mL.		<b>LAT</b> - Coleta assistida e com termo de consentimento assinado. - Conservar amostra refrigerada de 2° a 8°C.
<b>Beta-mercapto-lactato-dissulfiduria, pesquisa de</b>	- Conforme metodologia laboratório de referência.	- Urina amostra isolada.		
<b>Cadeias leves Kappa e Lambda</b>	- Conforme metodologia laboratório de referência.	<b>AFIP:</b> Urina 24 horas. <b>CL:</b> Urina de 12 ou 24 horas.	- Volume Inadequado.	- Não fazer esforço físico durante a coleta. - O paciente deve manter sua rotina diária. - Não é necessário aumentar a ingestão de líquidos, exceto sob orientação médica.
<b>Cádmio (dosagem)</b>	- Manter a urina refrigerada durante todo o procedimento de coleta. - Não colher em local de trabalho. - Retirar o uniforme antes da coleta. - Lavar as mãos e genitália antes da coleta. - Não fazer esforço físico durante a coleta. - O paciente deve manter sua rotina diária. - Não é necessário aumentar a ingestão de líquidos, exceto sob orientação médica.	<b>AFIP:</b> Amostra isolada ou urina pós jornada ou urina pré jornada. <b>CL:</b> Urina de 24 horas.	- Antibióticos, antiácidos, EDTA e tabagismo.	- Se criança até 10 anos, informar peso e altura. - Informar se paciente é fumante. - Informar se o paciente é exposto ocupacionalmente. <b>CL:</b> - Coletar obrigatoriamente uma amostra de urina após sua jornada de trabalho. - Desprezar o 1° jato da urina no vaso sanitário e colher o 2° jato (jato médio) da urina no copo plástico largo sem tampa. - Transferir a urina coletada para o tubo cônico com tampa até completá-lo totalmente (12 mL). Tampar bem. - Desprezar, caso necessário, o resto da urina que ficou no copo plástico no vaso sanitário. Jogue o mesmo no lixo. - Entregar o tubo contendo a amostra de urina a um de nossos colaboradores.

<p><b>Calciúria (cálcio urinário)</b></p>	<ul style="list-style-type: none"> <li>- A dieta será orientada somente se for solicitada pelo médico. Caso contrário, a coleta será feita sem dieta.</li> <li>- Dieta pobre em cálcio (sugerida ou conforme orientação médica).</li> <li>- Permanecer 4 dias sem ingerir os seguintes alimentos: leite e seus derivados (manteiga, queijo, requeijão, creme de leite, etc.).</li> <li>- Coletar a urina 24 horas do 3º para o 4º dia, permanecendo sob dieta.</li> <li>- Não colher durante o período de cólica renal ou em uso de medicamentos. Neste caso, esperar 10 dias (conforme orientação médica).</li> <li>- Não fazer esforço físico durante a coleta.</li> </ul>	<ul style="list-style-type: none"> <li>- Amostra isolada. ou</li> <li>- Urina de 24 horas (conforme solicitação médica).</li> </ul>	<ul style="list-style-type: none"> <li>- Meios de contraste, diuréticos.</li> </ul>	<p><b>AFIP:</b> Encaminhar amostra em temperatura ambiente (18° a 25°C).</p> <p><b>CL:</b> Conservar amostra refrigerada de 2° a 8°C, desde o início da coleta que é domiciliar.</p>
<p><b>Catecolaminas Urinárias (Frações) Contratado / (***)</b></p>		<ul style="list-style-type: none"> <li>- Urina de 24 horas ou amostra isolada.</li> </ul>	<ul style="list-style-type: none"> <li>- Verificar medicamentos como aspirina, anti-hipertensivos.</li> </ul>	<p><b>Contratado.</b></p> <ul style="list-style-type: none"> <li>- Utilizar frasco "novo" de água mineral sem gás para Urina 24 horas.</li> </ul> <p><b>INCOR:</b> quando em conjunto com exame referência Incor (somente feito no Incor).</p>
<p><b>Cistina na urina, pesquisa de (*)AFIP</b></p>	<ul style="list-style-type: none"> <li>- Para amostra isolada: Exame realizado em amostra de urina isolada, pré ou pós-jornada de trabalho ou conforme solicitação médica.</li> <li>- Para mulheres: Não fazer uso de creme/óvulo vaginal nas 24 horas que antecedem o exame e não estar em período menstrual.</li> <li>- Informar medicação em uso.</li> <li>- Urina isolada, Pré-jornada ou pós-jornada de trabalho, conforme solicitação médica.</li> <li>- Coletar em frasco universal não estéril (tampa branca e/ou transparente).</li> <li>- Para Urina 24h:             <ol style="list-style-type: none"> <li>1) Manter a urina em local fresco durante a coleta.</li> <li>2) Não fazer esforço físico durante a coleta.</li> <li>3) O paciente deve</li> </ol> </li> </ul>	<p><b>AFIP:</b> Amostra isolada. Volume mínimo: 5 mL.</p> <p><b>CL:</b> Amostra isolada, urina de 24 horas (conforme solicitação médica).</p>	<ul style="list-style-type: none"> <li>- Uso de medicamentos: penicilamina.</li> </ul>	<p><b>AFIP:</b> Conservar amostra congelada.</p> <p><b>CL:</b> Conservar amostra refrigerada de 2° a 8°C.</p>

	manter sua rotina diária. 4) Não é necessário aumentar a ingestão de líquidos, exceto sob orientação médica.			
<b>Citrato Urinário</b>		- Amostra isolada. ou urina de 24 horas (conforme solicitação médica).	- Hematúria (sangue). - Grande contaminação bacteriana da amostra. - Pode causar aumento: corticoides, estrógenos, oxalatos, fosfatos, sulfatos e chumbo. - Pode causar diminuição: acetazolamida, clorotiazida, hidroclorotiazida e progesterona.	<b>AFIP:</b> Encaminhar amostra refrigerada de 2° a 8°C. - Evitar a coleta durante o período menstrual.
<b>Clearance de creatinina</b> (Depuração de creatinina; Creatinúria)	- Não utilizar creme vaginal nas 24 horas que precedem o exame (sexo feminino). - Não estar menstruada (sexo feminino).	- Urina de 24 horas. ou - Urina de 12 horas (conforme solicitação médica). - Sangue: coletar uma amostra de sangue (tubo tampa vermelha/amarela c/ gel) no mesmo dia do envio da urina ao laboratório.	- Cefalosporinas, cimetidina, probenecida, trimetoprim, Ácido ascórbico, Levodopa. - Exercícios físicos.	- Informar o período de coleta. - Manter refrigerado durante a coleta em domicílio (2° a 8°C). - Informar peso e altura. - Informar na solicitação de exame e no frasco: peso, altura, horário inicial e final da coleta de urina. - Colher também a amostra de sangue e encaminhar ao laboratório.
<b>Cortisol</b>	- Não utilizar creme vaginal nas 24 horas que precedem o exame (sexo feminino). - Não estar menstruada (sexo feminino). - Não fumar, não tomar café ou cafeína, durante o período da realização da coleta de urina de 24 horas.	- Urina de 24 horas.		<b>AFIP:</b> Conservar amostra refrigerada de 2° a 8°C.
<b>Fosfato</b> Depuração de fósforo Fosfatúria Fósforo inorgânico Fósforo – U 24 H Fósforo, reabsorção tubular		- Urina de 24 horas.	- Sangramento na urina (hemoglobina na urina).	- Colher também a amostra de sangue e encaminhar ao laboratório. - Não fazer esforço físico durante a coleta. - O paciente deve manter sua rotina diária. - Não é necessário aumentar a ingestão de líquidos, exceto sob orientação médica. - Informar peso e altura.
<b>Fósforo urinário</b>		- Urina amostra isolada.		- Exame realizado em amostra de urina isolada. - Não fazer uso de creme tópico/óvulo vaginal nas 24 horas que antecedem o exame.
<b>Clearance osmolar</b>		- Urina de 24 horas.		- Colher também a amostra de sangue e encaminhar ao laboratório.
<b>Clearance de ureia</b> Depuração de uréia	- Jejum de 4 horas, para coleta de sangue. - Para bebês ou	- Urina de 24 horas ou 12 horas. - Sangue: Soro (tubo tampa		- Refrigerar a urina desde o início da coleta (2° a 8°C). - Não fazer esforço físico durante a coleta. - O paciente deve manter sua rotina diária.

	<p>até 2 anos: jejum de duas horas após mamada ou antes da próxima mamada.</p> <p>- Crianças acima de 2 anos: 2 a 3 horas de jejum, ou conforme orientação médica.</p>	vermelha/amarela c/ gel).		<p>- Não é necessário aumentar a ingestão de líquidos, exceto sob orientação médica.</p> <p>- Coletar a amostra de sangue no mesmo dia do término da coleta de urina e encaminhá-la ao laboratório.</p> <p>- Manter a amostra refrigerada durante a coleta em domicílio (2-8°C).</p> <p>- Informar na solicitação de exame e no frasco: peso, altura, horário inicial e final da coleta de urina.</p>
<b>Cobre Urinário</b> <b>(*)AFIP</b>	<p>Coletar ao final ou início da jornada de trabalho ou conforme solicitação médica.</p>	<p><b>AFIP:</b> Urina isolada: Exame realizado em amostra de urina isolada, pré ou pós-jornada de trabalho ou conforme solicitação médica.</p> <p><b>CL:</b> Urina Isolada ou Urina 24h</p>	<p>- Penicilamina.</p> <p>- Medicamentos que aumentam os valores da dosagem: carbamazepina, estrogênios, contraceptivos orais, fenobarbital, fenitoína.</p>	<p><b>AFIP:</b> Coletar em frasco universal não estéril (tampa branca e/ou transparente). Volume mínimo: 40 mL.</p>
<b>Contagem de ADDIS</b>	<p>- Esvaziar completamente a bexiga e desprezar a primeira urina, marcar a hora.</p> <p>- A partir da segunda urina, colher todo o volume até completar 12 ou 24 horas de coleta, juntando-as em um ou mais frascos fornecidos pelo laboratório.</p> <p>- Enviar a urina para o laboratório, imediatamente após a última coleta.</p> <p><b>Orientações:</b></p> <p>- Para mulheres, o ideal é não fazer o exame na ocasião da menstruação.</p> <p>- O paciente deve manter sua rotina diária.</p> <p>- Não deverá haver ingestão excessiva de líquidos durante a coleta da urina.</p>	<p>- Urina de 12 horas</p> <p>ou</p> <p>- Urina de 24 horas.</p>		
<b>Coproporfirina</b>	<p>- Conservar o material refrigerado e protegido da luz durante a colheita.</p> <p>- Coletar em frasco escuro.</p> <p>- O frasco deve ser retirado na unidade de coleta.</p>	<p><b>AFIP:</b> Urina de 24 horas.</p> <p><b>CL:</b> Urina de 24 horas ou Urina de Amostra Isolada.</p>		<p>- Colher a urina em frasco âmbar, (conservar o material refrigerado entre 2° a 8°C e protegido da luz durante a colheita).</p>

	<ul style="list-style-type: none"> <li>- Desprezar a 1ª urina da manhã e coletar todas as outras micções em 24 horas.</li> <li>- Para mulheres: Não fazer uso de cremes/óvulo vaginal nas 48 horas que antecedem o exame e não colher se estiver em período menstrual.</li> </ul>			
<b>Prova de Diluição</b>	<p>Prova da diluição: 4 amostras de urina coletadas de hora em hora após a ingestão da água.</p>	- Urina amostras isolada coletadas nos horários determinados.		- Em crianças, recomenda-se a prova feita durante algumas horas sendo a diurese e perda de peso controladas.
<b>Dimorfismo eritrocitário, pesquisa de</b>	<ul style="list-style-type: none"> <li>- Coletar preferencialmente a primeira urina da manhã ou após retenção urinária mínima de 2 horas.</li> </ul>	- Urina amostra isolada.	<ul style="list-style-type: none"> <li>- Exercício físico intenso.</li> <li>- Uso de contraste radiológico até 48h antes da coleta.</li> </ul>	
<b>Eletroforese de proteínas na urina</b>		- Urina amostra isolada ou qualquer outro período de tempo especificado pelo médico.	- Não fazer esforço físico durante o período de coleta.	
<b>Eosinófilos na urina, pesquisa (apontado em citologia de líquidos)</b>		- Urina amostra isolada.		
<b>Fenciclidina e metabólitos (Triagem)</b>		<ul style="list-style-type: none"> <li>- Urina amostra isolada.</li> <li>- Volume mínimo 5 mL.</li> </ul>		<p><b>LAT</b></p> <ul style="list-style-type: none"> <li>- Coleta assistida e com termo de consentimento assinado.</li> <li>- Conservar amostra refrigerada de 2° a 8°C.</li> </ul>
<b>Fenol, dosagem de</b>	<ul style="list-style-type: none"> <li>- Para dosagem em períodos pré ou pós jornada: Não colher em local de trabalho.</li> <li>- Retirar a roupa ou uniforme contaminado antes da coleta.</li> <li>- Lavar as mãos e genitália antes de cada coleta.</li> <li>- Não fazer esforço físico durante a coleta.</li> <li>- O paciente deve manter sua rotina diária.</li> <li>- Não utilizar cremes/óvulos vaginais nas 24 horas que antecedem a coleta.</li> <li>- Não é necessário aumentar a ingestão de líquidos, exceto sob orientação médica.</li> </ul>	- Urina amostra isolada.	<ul style="list-style-type: none"> <li>- Medicamentos: Fenilsalicilatos, Barbitúricos, Fenolato de Sódio.</li> <li>- Consumo de etanol.</li> <li>- Exposição simultânea a Tolueno e Benzeno.</li> </ul>	- Informar se o paciente é exposto ocupacionalmente.
<b>Formaldeído, dosagem de</b>	<ul style="list-style-type: none"> <li>- Colher ao final da jornada de trabalho.</li> <li>- Lavar as mãos antes de colher.</li> <li>- Colher urina após retenção urinária de 4 horas.</li> <li>- Fazer higiene da genitália com água</li> </ul>	- Urina amostra isolada.	<ul style="list-style-type: none"> <li>- Resultados elevados podem ocorrer devido à possível interferência do formaldeído presente em frutas, legumes, carnes e derivados e fumo.</li> </ul>	

	e sabão, secar, desprezar o 1º jato de urina, coletar o jato médio em frasco próprio.			
<b>Fosforo urinário</b>		- Urina de 24 horas. ou - Amostra isolada.	- Diuréticos, aspirina (ácido acetilsalicílico).	
<b>Frutose na urina, dosagem de</b>		- Amostra isolada. ou - Urina de 12 ou 24 horas.		
<b>Galactose na urina, dosagem de</b>	- Colher após 2 horas de ingestão de um copo de leite.	- Amostra isolada.		
<b>Glicosúria</b> (Glicose pesquisa na urina)		- Amostra isolada. ou - Amostra urina de 24 horas (conforme solicitação médica). ou - Amostras 24 horas fracionada por período.	- Ácidos aminosalicílicos, carbamazepina, diuréticos, carbonato de lítio.	
<b>Hemossiderina, pesquisa de</b>		- Urina amostra isolada (no mínimo 20 mL).		
<b>Hidroxirolina, dosagem de</b>	<p>- Não ingerir 72 horas antes, e durante a coleta da amostra, qualquer tipo de frutos do mar. Coletar a amostra a partir do quarto dia.</p> <p>- 24 horas antes e durante a coleta, ou conforme orientação médica: não ingerir carnes vermelhas e derivados, salsichas, gelatinas, doces e sorvetes.</p> <p>- Não fazer esforço físico durante a coleta.</p> <p>- O paciente deve manter sua rotina diária.</p> <p>- Não é necessário aumentar a ingestão de líquidos, exceto sob orientação médica.</p>	- Urina de 24 horas.	- Colágeno.	<p>- Conservar a urina refrigerada desde o início da coleta (2° a 8°C).</p> <p>- Informar horário inicial e final da coleta.</p>

<p><b>Homocistina urinária</b></p>	<ul style="list-style-type: none"> <li>- Não fazer esforço físico durante a coleta.</li> <li>- O paciente deve manter sua rotina diária.</li> <li>- Não é necessário aumentar a ingestão de líquidos, exceto sob orientação médica.</li> </ul>	<ul style="list-style-type: none"> <li>- Urina de 24 horas.</li> <li>Ou</li> <li>- Urina amostra isolada.</li> </ul>		<ul style="list-style-type: none"> <li>- Conservar a urina refrigerada desde o início da coleta (2° a 8°C).</li> </ul>
<p><b>MDMA (Ecstasy e metabólitos) (Triagem)</b></p>		<ul style="list-style-type: none"> <li>- Urina amostra isolada.</li> <li>- Volume mínimo 5 mL.</li> </ul>		<p><b>LAT</b></p> <ul style="list-style-type: none"> <li>- Coleta assistida e com termo de consentimento assinado.</li> <li>- Amostra acondicionada sob refrigeração (2° a 8° C).</li> </ul>
<p><b> Mercúrio, dosagem de</b></p>	<ul style="list-style-type: none"> <li>- Não colher em local de trabalho.</li> <li>- Retirar o uniforme antes da coleta.</li> <li>- Lavar as mãos e genitália antes de colher.</li> <li>- Não fazer esforço físico durante a coleta.</li> <li>- O paciente deve manter sua rotina diária.</li> <li>- Recomenda-se iniciar a monitorização após 12 meses de exposição.</li> <li>- Não é necessário aumentar a ingestão de líquidos, exceto sob orientação médica.</li> </ul>	<ul style="list-style-type: none"> <li>- Urina amostra isolada.</li> </ul>		<ul style="list-style-type: none"> <li>- Conservar amostra refrigerada de 2° a 8°C.</li> <li>- Informar se o paciente é exposto ocupacionalmente.</li> <li>- Informar se houve exposição acidental.</li> </ul>
<p><b>Cocaína e metabólitos (Triagem)</b></p>		<ul style="list-style-type: none"> <li>- Urina amostra isolada.</li> <li>- Volume mínimo 5 mL.</li> </ul>		<p><b>LAT</b></p> <ul style="list-style-type: none"> <li>- Coleta assistida e com termo de consentimento assinado.</li> <li>- Conservar amostra refrigerada de 2° a 8°C.</li> </ul>
<p><b>Metadona e metabólitos (Triagem)</b></p>		<ul style="list-style-type: none"> <li>- Urina amostra isolada.</li> <li>- Volume mínimo 5 mL.</li> </ul>		<p><b>LAT</b></p> <ul style="list-style-type: none"> <li>- Coleta assistida e com termo de consentimento assinado.</li> <li>- Conservar amostra refrigerada de 2° a 8°C.</li> </ul>
<p><b>Metanefrinas urinárias</b> Contratado / (***)</p>	<p><b>AFIP</b></p> <ul style="list-style-type: none"> <li>- Não utilizar creme vaginal nas 24h que precedem o exame (sexo feminino).</li> <li>- Não estar menstruada (sexo feminino).</li> <li>- Não ingerir café na 24h que antecedem o exame (café, coca-cola).</li> <li>- Jejum não obrigatório ou conforme orientações do profissional solicitante.</li> </ul>	<p><b>AFIP:</b></p> <ul style="list-style-type: none"> <li>- Coleta de urina de 24h.</li> <li>- Ao acordar, esvaziar a bexiga, desprezando esta urina (<b>NÃO armazenar</b> no frasco da coleta). Anotar o horário. Este é o horário de início da coleta.</li> <li>- A partir deste momento, coletar todo volume de todas as urinas e armazenar em frasco próprio até completar 24h.</li> <li>- As 24h se completam no horário em que se esvaziou a bexiga no dia anterior, e <b>NÃO no horário que começou a coletar a urina.</b></li> </ul>	<p><b>AFIP:</b></p> <ul style="list-style-type: none"> <li>- Drogas: antidepressivos tricíclicos levodopa e betabloqueadores inibidores da monoamino oxidase e a retirada abrupta de drogas como álcool, benzodiazepínico, clonidina elevam as metanefrinas.</li> </ul>	<p><b>Contratado</b></p> <ul style="list-style-type: none"> <li>- <b>CL:</b> Utilizar frasco fornecido pela contratada ou contingência garrafa de água mineral SEM GAS.</li> <li>- <b>AFIP:</b> Envio refrigerado entre 2° e 8°C.</li> <li>- <b>INCOR:</b> quando em conjunto com exame referência Incor (somente feito no Incor).</li> </ul>

		- Ao término da coleta de urina, comparecer ao laboratório para a entrega da mesma.  <b>CL:</b> - Realizado somente em urina 24h.		
<b>Microalbuminúria Contratado / (***)</b>	- Evitar esforço físico.  - Evitar a ingestão excessiva de líquidos.	- Amostra isolada. ou  - Urina de 24 horas (conforme solicitação médica).	- Hemoglobinúria.	- <b>Contratado:</b> Utilizar frasco "novo" de água mineral sem gás, mantendo o rótulo e a tampa original, para Urina 24 horas.  - <b>CL:</b> O solicitante deverá especificar na SADT qual o tipo de material a análise deverá ser realizada, se em <b>URINA 24h ou URINA ISOLADA</b> .  Caso solicite apenas "Microalbuminúria", será cadastrada amostra "URINA ISOLADA", e sendo encaminhada urina de 24h, esta será descartada.  - <b>INCOR:</b> Quando em conjunto com exame referência Incor (somente feito no Incor).
<b>Morfina e metabólitos (Triagem)</b>		- Urina amostra isolada.  - Volume mínimo 5 mL.		<b>LAT</b>  - Coleta assistida e com termo de consentimento assinado.  - Conservar amostra refrigerada de 2° a 8°C.
<b>Mucopolissacarídeos, pesquisa de</b>	- Refrigerar a urina desde o início da coleta.  - Não fazer esforço físico durante a coleta.  - Não é necessário aumentar a ingestão de líquidos, exceto sob orientação médica.	- Urina amostra isolada.		
<b>Opiáceos e metabólitos (morfina, codeína e heroína) (Triagem)</b>		- Urina amostra isolada.  - Volume mínimo 5 mL.		<b>LAT</b>  - Coleta assistida e com termo de consentimento assinado.  - Conservar amostra refrigerada de 2° a 8°C.
<b>Osmolaridade urinária</b>		- Amostra isolada. ou  - Urina de 24 horas (conforme solicitação médica).	- Realização de exames radiológicos contrastados (iodo), nas 72 horas que antecedem a coleta.	
<b>Oxalato Ácido oxálico</b>		- Urina de 24 horas. ou  - Amostra isolada.	- Vitamina C.	- Fazer restrição de qualquer alimento que contenha vitamina C durante 48 horas.
<b>Paraquat (Triagem)</b>		- Urina amostra isolada.  - Volume mínimo de 20 mL.		<b>LAT</b>  - Conservar amostra refrigerada de 2° a 8°C.
<b>Pesquisa de um componente na urina- identificar qual componente</b>	- Solicitar orientação do laboratório conforme componente.			- Neste título inclui demais componentes da urina que não estejam contemplados na tabela SUS e/ou exames contratados CBHPM.
<b>Porfirinas, dosagem de</b>	- Não fazer esforço físico durante a coleta.  - Não é necessário aumentar a ingestão de líquidos, exceto	- Urina de 24 horas.		- Amostra deve ser acondicionada ao abrigo da luz (frasco âmbar).  - Retirar frasco na Unidade.

	<p>sob orientação médica.</p> <p>- Colher em frasco âmbar.</p> <p>- Entregar a urina no laboratório no mesmo dia do término da coleta.</p>			
<b>Porfobilinogênio, pesquisa de</b>	<p>- Colher 1ª urina da manhã ou urina com o mínimo de 4 horas de retenção urinária.</p> <p>- Fazer higiene local com água e sabão, secar, desprezar o 1º jato e coletar o jato do meio.</p> <p>- Colher em frasco âmbar.</p>	- Urina 24 horas.		<p>- Amostra deve ser acondicionada ao abrigo da luz (frasco âmbar).</p> <p>- Retirar frasco na Unidade.</p>
<b>Proteinúria</b> Albuminúria		<p>- Amostra isolada.</p> <p>Ou</p> <p>- Urina de 24 horas (conforme solicitação médica).</p>	<p>- Contraste radiológico.</p> <p>- Medicamentos: tolbutamida, penicilinas, cefalosporinas, sulfonamidas.</p>	
<b>Proteínas urinárias por eletroforese, pesquisa de</b>	<p>- Não utilizar cremes/óvulos vaginais nas 24 horas que antecedem a coleta.</p> <p>- Evitar coletas em períodos menstruais.</p>	- Urina de 24 horas.		- Conservar amostra refrigerada de 2° a 8°C, durante o tempo de coleta.
<b>Sarampo PCR RT (Urina e swab combinado)</b>	- Jejum não obrigatório.	- Swab combinado + Amostra Urinária.	<p>- Colher a 1ª amostra na fase aguda da doença (até 7 dias após o início dos sintomas).</p>	<p><b>IAL - GAL (somente autorização da DVE/COVISA)</b></p> <p>- RT-PCR, através da coleta dos seguintes materiais: swab combinados de naso e orofaringe + urina.</p> <p><b>Swab Combinado:</b> encaminhar 03 swabs (cavidade nasal direita, cavidade nasal esquerda e nasofaringe), acondicionados em Tubo Falcon de 15mL contendo 1 mL de solução fisiológica.</p> <p><b>Urina:</b> em um frasco coletor de urina (após higiene íntima com água e sabão neutro, coletar e enviar no mínimo de 5 mL de urina em tubo de polipropileno estéril com tampa rosqueada).</p>
<b>Sódio e/ou Potássio</b> Na e/ou K urinário		<p>- Amostra isolada ou urina de 24 horas (conforme solicitação médica).</p>	<p>- Hematúria.</p> <p>- Potássio: Hematúria acentuada.</p> <p>- Sódio: Teor de sódio da dieta.</p>	
<b>Teste de Gravidez</b> (qualitativo) Beta HCG na urina		- Urina amostra isolada.	- Uso de gonadotrofina coriônica injetável.	<p>- <b>Exame realizado na Unidade.</b></p> <p>- Não autorizado o envio a serviço contratado.</p> <p>- Ambos os Sexos (Port. SAES/MS 1693/2024).</p>
<b>Tetrahydrocannabinol (THC - maconha) e metabólitos. (Triagem)</b>		<p>- Urina amostra isolada.</p> <p>- Volume mínimo 5 mL.</p>		<p><b>LAT</b></p> <p>- Coleta assistida e com termo de consentimento assinado.</p> <p>- Amostra acondicionada sob refrigeração (2 a 8° C).</p>
<b>Tiocianato, dosagem de</b>	<p>- Urina após retenção urinária mínima de 4 horas.</p> <p>- Lavar as mãos, fazer higiene da genitália com água e sabão, secar, desprezar o 1º jato de urina e coletar o jato médio em frasco próprio.</p> <p>- Deve ser colhido após o 3º dia da</p>	- Urina amostra isolada.		<p>- Informar se é fumante.</p> <p>- Informar se é exposto ao Tiocianato.</p>

	<p>exposição.</p> <ul style="list-style-type: none"> <li>- Preconiza-se a coleta de duas amostras, uma de início e outra de final de jornada de trabalho. Se houver opção por uma única amostra, esta deverá ser a do final de jornada de trabalho.</li> <li>- Informar se a urina é de início ou final de jornada.</li> </ul>			
<b>Tirosina, pesquisa de</b>	<ul style="list-style-type: none"> <li>- Primeira urina da manhã ou após retenção de 4 horas, desprezando o primeiro jato e coletar o jato médio.</li> </ul>	<ul style="list-style-type: none"> <li>- Urina recente (amostra isolada).</li> </ul>	<ul style="list-style-type: none"> <li>- Ácido ascórbico, aspartame, aspirina, sulfametoxazol e associados, contraceptivos orais, glicose, indometacina, progesterona, testosterona e valproato.</li> <li>- Avaliar com o médico solicitante a suspensão do uso da medicação.</li> </ul>	
<p><b>Urina tipo I (primeira amostra da manhã) ou pesquisa de elementos anormais e sedimentoscopia (EAS)</b> (Urinálise, sumário de urina)</p> <p>- <b>Bioquímica:</b> Densidade, proteínas, corpos cetônicos.</p> <p><b>Pesquisa de elementos anormais e sedimentoscopia</b></p>		<ul style="list-style-type: none"> <li>- Urina amostra isolada (primeira da manhã).</li> <li>Ou</li> <li>- Amostra isolada.</li> </ul>	<ul style="list-style-type: none"> <li>- Medicamentos, contrastes radiológicos, complexos vitamínicos e contaminação com fezes.</li> </ul>	<ul style="list-style-type: none"> <li>- Evitar a coleta no período menstrual ou após exame de colposcopia ou Papanicolaou.</li> <li>- Informar a medicação em uso.</li> </ul>
<p><b>Uricosúria</b></p> <p>Dosagem de ácido úrico na urina</p>		<ul style="list-style-type: none"> <li>- Amostra isolada.</li> <li>ou</li> <li>- Urina de 24 horas (conforme solicitação médica).</li> </ul>	<ul style="list-style-type: none"> <li>- Diuréticos, antiinflamatórios, álcool, vitamina C, warfarina.</li> </ul>	
<p><b>Urocultura: Cultura de bactérias na Urina.</b></p> <p><b>Inclui: Bacterioscopia (Gram)</b></p>	<ul style="list-style-type: none"> <li>- Não alterar o hábito de ingestão hídrica antes de proceder ao exame.</li> <li><b>CL</b></li> <li>- <b>Coleta em domicílio:</b> Paciente deve tomar banho e realizar a lavagem das partes ítimas com água e sabão, despejar o primeiro jato de urina e colher o jato médio com copinho e transferir a urina para o tubo cônico. Identificar a amostra com etiqueta pré-impressa do paciente e acondicioná-la conforme temperatura preconizada.</li> <li>- <b>Coleta na Unidade:</b> Coleta preferencial da primeira urina da manhã, ou outra micção com, no mínimo, 2h sem urinar. Lavar as mãos, higienizar o genital com Clorexidina aquosa (fornecida pelo Laboratório), abrir a embalagem do kit urina, desprezar o primeiro jato e coletar o segundo jato em pote largo sem tampa.</li> </ul>	<ul style="list-style-type: none"> <li>- Urina (mínimo de 10 mL).</li> <li>- Frasco coletor de urina estéril.</li> </ul>	<p><b>Urina de jato médio:</b></p> <ul style="list-style-type: none"> <li>- Proceder à higiene das mãos e da genitália com água e sabão neutro ou lenço umedecido higiênico (não usar antisséptico).</li> <li>- Colher preferencialmente a primeira urina da manhã ou após retenção urinária mínima de 2 horas, desprezando o primeiro jato.</li> <li>- Colher aproximadamente 10 mL em frasco estéril com tampa de rosca vermelha.</li> <li>- Encaminhar ao laboratório.</li> </ul> <p><b>Saco coletor:</b></p> <ul style="list-style-type: none"> <li>- Realizar a assepsia da genitália com água e sabão neutro ou lenço umedecido higiênico (não usar antisséptico).</li> <li>- Retirar o papel que cobre a parte adesiva e fixar o saco à região</li> </ul>	<ul style="list-style-type: none"> <li>- Conservar amostra refrigerada de 2° a 8°C.</li> </ul>

	<p>transferir a urina para tubo estreito até completar o volume e tampá-lo.</p> <p><b>NOTA:</b> Abrir o pacote de compressa de gaze, borrifar Clorexidina aquosa <b>sem encharcar a gaze</b>, orientar antissepsia utilizando uma compressa de gaze por vez, sem repeti-la, descartando e utilizando nova gaze.</p> <p><b>Higienezação vagina:</b> Afastar grandes/pequenos lábios, realizar higienização da porção central com gaze umedecida, focar na região da uretra, em movimentos de frente para trás, <b>repetir este processo utilizando nova gaze úmida.</b></p> <p><b>Higienezação pênis:</b> Retrair prepúcio (pele que recobre) e higienizar a glândula com gaze umedecida, da ponta para a base, <b>repetir este processo utilizando nova gaze umedecida.</b></p>		<p>genital.</p> <ul style="list-style-type: none"> <li>- Aguardar no máximo 30 minutos, caso o paciente não urine repetir o processo.</li> <li>- Encaminhar ao laboratório.</li> </ul> <p><b>Cateter vesical:</b></p> <ul style="list-style-type: none"> <li>- Utilizado nos casos em que o paciente já está utilizando o cateter ou quando a coleta é de difícil realização.</li> <li>- A amostra ideal deve ser coletada com seringa e agulha após a assepsia da porção proximal da extensão do cateter vesical com álcool 70%.</li> <li>- O laboratório não é responsável por este procedimento para coleta.</li> <li>- O cateter deve estar com menos de 24 horas de uso.</li> </ul>	
<b>Cultura para fungo</b>	<ul style="list-style-type: none"> <li>- Realizar a assepsia, desprezar o primeiro jato e coletar o jato médio de urina.</li> </ul>	<ul style="list-style-type: none"> <li>- Urina amostra isolada em frasco estéril.</li> </ul>	<ul style="list-style-type: none"> <li>- Pomadas, cremes.</li> <li>- Uso de antifúngicos.</li> </ul>	
<b>Cultura BK</b> Cultura para micobactéria / Baciloscopia (pesquisa de BAAR, pesquisa micobactéria) urina	<ul style="list-style-type: none"> <li>- Não alterar o hábito de ingestão hídrica antes de proceder ao exame.</li> </ul>	<ul style="list-style-type: none"> <li>- Todo o volume de urina da primeira urina da manhã.</li> <li>- Frasco coletor de urina estéril.</li> </ul>	<p><b>Todo o volume da primeira urina da manhã:</b></p> <ul style="list-style-type: none"> <li>- Antes da coleta, recomenda-se uma assepsia prévia dos genitais externos com água e sabão neutro.</li> <li>- Posteriormente enxágue com água para retirar eventual resíduo.</li> <li>- Caso haja</li> </ul>	<ul style="list-style-type: none"> <li>- Conservar amostra refrigerada de 2° a 8°C.</li> <li>- Enviar ao laboratório antes de 24 horas.</li> </ul>

			<p>solicitação de mais de uma amostra, a coleta deve ser feita em dias diferentes. Neste caso, cada amostra deve ser entregue preferencialmente no dia em que foi colhida.</p> <p>- Não coletar urina de 24 horas.</p> <p><b>Urina de sonda vesical (demora e alívio):</b>  - Deve-se esvaziar completamente o recipiente coletor da sonda. Em seguida deixar acumular a micção de 6 a 8 horas.  Transferir todo o volume urinário para o frasco.</p> <p>- A amostra de urina deve ser coletada em frasco apropriado e enviada ao laboratório dentro de 2 horas ou permanecer refrigeradas no máximo até 24 horas.</p>	
--	--	--	--	--

<p><b>Erros Inatos do metabolismo - URINA</b></p> <p>Fenilalanina, Homocistina, Cistina, Tirosina, Mucopolissacarídeos, Açúcares Redutores, Ácido Homogentísico</p> <p>(*)</p>	<p><b>AFIP:</b></p> <ul style="list-style-type: none"> <li>- Não fazer uso de creme/óvulo vaginal nas 48h que antecedem o exame (sexo feminino).</li> <li>- Não estar menstruada (sexo feminino).</li> <li>- Informar quadro clínico e medicação de uso.</li> <li>- Colher em frasco âmbar (proteger da luz) e próprio para coleta de urina.</li> </ul> <p><b>CL</b> <u>Urina</u></p> <ul style="list-style-type: none"> <li>- Realizar higiene íntima antes de realizar a coleta.</li> <li>- Lavar as mãos e realizar a coleta de urina.</li> <li>- Necessário enviar 20 mL de urina.</li> <li>- Amostra deverá ser congelada.</li> </ul> <p><u>Plasma Heparinizado</u></p> <ul style="list-style-type: none"> <li>- Coletar 1 tubo de sangue com heparina, separar o plasma e enviar 4,0 mL congelado.</li> <li>- Bebês: 1,0 mL de plasma heparinizado.</li> </ul> <p><b>Importante:</b> As amostras devem ser enviadas juntas na embalagem plástica de amostras</p>	<p><b>AFIP:</b></p> <p><u>Urina:</u>  Coleta isolada: jato médio da 1ª urina da manhã e/ou urina com o mínimo de 4 horas de retenção urinária.</p> <p><u>Volume</u>  Recomendável: 30,0 mL.  Mínimo aceitável: acima de 15 mL.</p> <p><b>CL:</b></p> <ul style="list-style-type: none"> <li>- Coletor Universal Estéril: Urina.</li> <li>- Heparina congelado: Plasma heparinizado.</li> </ul>	<p><b>AFIP:</b></p> <ul style="list-style-type: none"> <li>- Coleta em tubo ou recipiente não padronizado.</li> <li>- Volume insuficiente de amostra.</li> <li>- Acondicionamento e/ou transporte fora da padrão.</li> </ul>	<p><b>- AFIP</b></p> <ul style="list-style-type: none"> <li>- Obrigatório preenchimento do questionário.</li> <li>- Acondicionamento urina: transporte congelado (com gelo seco).</li> <li>- Após triagem: Congelado.</li> </ul> <p><b>- CL</b></p> <ul style="list-style-type: none"> <li>- Transporte congelado.</li> <li>- Obrigatório envio da REQ03595 devidamente preenchida.</li> </ul>
--	--	--	--	--

	especiais.			
<b>Pesquisa de Células Neoplásicas Urina PCNU</b>	<p><b>AFIP:</b></p> <ul style="list-style-type: none"> <li>- Não coletar a primeira urina da manhã.</li> </ul> <p><b>CL:</b> Jejum não necessário.</p>	<p><b>AFIP:</b></p> <ul style="list-style-type: none"> <li>- Urina amostra isolada.</li> <li>- Coletar em kit urina estéril (tampa vermelha).</li> </ul> <p><b>CL:</b> Urina isolada.</p>	<p><b>AFIP:</b></p> <ul style="list-style-type: none"> <li>- Contaminação bacteriana.</li> <li>- Exsudato neutrofilico.</li> <li>- Presença de hemácias.</li> <li>- Material não identificado.</li> <li>- Frasco vazio.</li> </ul>	<p><b>AFIP:</b> Ecaminhar amostra refrigerada (2° a 8°C).</p> <p><b>CL:</b> Amostra refrigerada de 2° a 8°C.</p>

### 3. EXAMES REALIZADOS NAS FEZES

SUBSTÂNCIA A SER ANALISADA	PREPARO DO PACIENTE	MATERIAL	INTERFERENTES	OBSERVAÇÕES E COMENTÁRIOS
<p><b>Coprológico Funcional</b> (perfil coprológico, prova de digestibilidade) Exame 1 amostra</p>	<p><b>AFIP:</b></p> <ul style="list-style-type: none"> <li>- Coprológico funcional 1 amostra. Coletar toda amostra fecal, em recipiente fornecido pelo laboratório, no 4º dia após dieta alimentar que consiste em incluir os seguintes alimentos na dieta habitual: Ingerir leite com pequena quantidade de café, açúcar a vontade, pão torrado, manteiga, carne de vaca (mal passada) ou filé de peixe grelhado, ovo cozido, arroz, caldo de feijão, batata e cenouras cozidas, queijo fresco, maçã e banana crua ou goiaba, sopa de macarrão com pedaços de batata e cenoura cozida.</li> <li>Os alimentos podem ser servidos à vontade.</li> </ul> <p>- Coprológico Funcional para lactente.</p> <p>Preparo do Paciente: O paciente deverá, durante 2 dias, alimentar-se apenas de leite. Água à vontade.</p> <p>- Outros: Não administrar medicamentos por via oral, não usar laxantes, nem leveduras e nem lactobacilos.</p> <p>JEJUM: Jejum não obrigatório ou conforme orientações do profissional solicitante.</p> <p><b>CL:</b> Não necessário dieta.</p> <p>A suspensão do uso de medicamentos somente deve ser feita através de orientação médica. Caso já tenha realizado exames de imagem com administração de contraste radiológico aguardar 72 horas para coleta deste exame.</p> <p><b>COLETA DO MATERIAL:</b> A quantidade mínima para a realização do exame é:</p> <ul style="list-style-type: none"> <li>- Adultos e crianças com mais de 2 anos: 20g de fezes (correspondem ao volume de 2 colheres de sopa).</li> <li>- Crianças até 2 anos: 22g de fezes (correspondem ao volume de 2 colheres de sopa bem cheias).</li> <li>- Para crianças que utilizam fraldas, o material pode ser coletado em mais de uma evacuação, pelo período de 48 horas, se mantido sob refrigeração e encaminhado para o laboratório.</li> </ul>	<p><b>AFIP:</b></p> <ul style="list-style-type: none"> <li>- No 4º dia coletar todo o volume das fezes da primeira evacuação em frasco apropriado seco e limpo de boca larga com tampa.</li> <li>- Para lactentes, coletar as fezes em saco coletor de urina (aplicar uma fralda estrategicamente sobre as vias urinárias para que uma eventual micção não contamine as fezes). A coleta direta da fralda ocasiona uma desidratação das fezes.</li> </ul> <p><b>CL:</b> Coletor fezes 24h.</p>	<ul style="list-style-type: none"> <li>- Álcool, laxantes.</li> <li>- Uso de contraste radiológico.</li> <li>- Fezes coletadas no período menstrual, envelhecidas, mal conservadas, presença de urina ou coleta em vaso sanitário.</li> </ul> <p><b>AFIP:</b> Não serão aceitas amostras enviadas em recipientes inadequados, amostras que apresentem contaminação de elementos externos (urina, água, etc.) e amostras colhidas com uso de laxantes. Se o paciente sofrer de constipação intestinal a dieta poderá ser prolongada para 5 ou 6 dias.</p>	<ul style="list-style-type: none"> <li>- Proibido a entrega deste material às sextas-feiras, sábados, domingos, vésperas de feriados.</li> <li>- Coprológico sem realização de dieta, somente com recomendação médica (deve-se anotar no recipiente: "coprológico sem dieta conforme solicitação médica").</li> <li>- Atenção: obrigatório envio do questionário de coprológico funcional.</li> </ul>

<p><b>Coprológico Funcional</b> (perfil coprológico, prova de digestibilidade) Exame 3 amostras</p>	<p><b>AFIP/ Exemplo:</b></p> <ul style="list-style-type: none"> <li>- Fazer o 1º regime por três dias comendo carne vermelha, queijo, purê de batata, macarrão etc.</li> <li>- No 4º dia coletar a primeira amostra fecal.</li> <li>- Fazer o 2º regime por mais três dias só que ao invés da carne vermelha, substituir por frango, purê de mandioca etc.</li> <li>- No 8º dia coletar a segunda amostra fecal.</li> <li>- Fazer o 3º regime por mais três dias só que ao invés do frango substituir pelo peixe, não comer queijo, tomar iogurte ou comer coalhada etc.</li> <li>- No 12º dia coletar a terceira amostra fecal. (Sempre respeitando o grupo de alimentos).</li> </ul> <p>OBS: Se o médico tiver uma suspeita determinada, ele poderá orientar o paciente no que comer, mais especificamente, mas isso deve ser informado na entrega da amostra.</p>			<p><b>AFIP:</b> O paciente deverá fazer 3 regimes diferenciados por três dias e coletar 1 amostra fecal no final de cada regime.</p>
<p><b>Gordura fecal (pesquisa)</b></p>	<p>- Adulto: Realizar a coleta com espátula em três ou mais partes do bolo fecal em frasco universal sem conservante.</p>	<p>- Fezes recém-emitidas (até 12 horas após a coleta), em frasco universal sem conservante, mantido sob refrigeração (4 a 8° C).</p> <p>- Colocar a data da coleta na etiqueta de identificação do frasco coletor.</p> <p><b>CL:</b> Recipiente de coleta: Frasco coletor de fezes com pá. Volume de coleta: 10 gramas</p>	<p>- Não utilizar laxantes ou supositórios.</p> <p>- Se submetido a contraste radiológico, aguardar uma semana para coleta de fezes.</p> <p>- Em casos de crianças, para evitar contaminação de urina com as fezes, utilizar coletor infantil descartável de urina, concomitante com a coleta das fezes, o frasco coletor universal sem conservante pode ser retirado no laboratório ou adquirido em farmácia.</p>	<p>- Manter as fezes coletadas sob refrigeração (2 a 8° C) até a entrega no laboratório.</p> <p>- O tempo de entrega no laboratório não pode ultrapassar 12 horas após a coleta.</p>
<p><b>Gordura fecal - Dosagem Sudam III</b></p>	<p><b>AFIP:</b></p> <ul style="list-style-type: none"> <li>- Jejum não obrigatório ou conforme orientações do profissional solicitante.</li> <li>- O paciente deve fazer uma dieta rica em gordura durante SEIS dias, consumindo, diariamente, no mínimo um grama de gordura (manteiga ou óleo) para cada quilo de peso corporal, além da gordura usada habitualmente no preparo dos alimentos.</li> </ul> <p>Por exemplo: uma criança de 10 kg deve ingerir 10 g de gordura por dia, mais aquela que for utilizada no preparo da comida.</p> <p><b>Observações:</b></p> <ul style="list-style-type: none"> <li>- 1 colher de chá contém aproximadamente 2,5 g de gordura.</li> <li>- 1 colher rasa de sopa contém aproximadamente 10 g de gordura.</li> </ul> <p><b>PROCEDIMENTO:</b></p> <ul style="list-style-type: none"> <li>- No quarto dia após o início da dieta, o cliente precisa marcar a data e a hora da primeira evacuação, usando formulário próprio, e desprezar essa amostra. A partir daí é que deve começar a contagem das 72 horas.</li> <li>- A partir do horário anotado, todas as evacuações do dia ou da noite precisam ser guardadas, sem perdas, até completar 72 horas.</li> </ul> <p><b>CL:</b></p> <p>Durante 6 dias os seguintes alimentos deverão ser incluídos na dieta normal do café da manhã, almoço e jantar:</p> <ul style="list-style-type: none"> <li>- Crianças com menos de 1 ano: 3 colheres de sobremesa de azeite ou óleo (30 g) ou 2 colheres de sobremesa de creme de leite (20 g) ou 1 colher de sobremesa de requeijão(10 g).</li> <li>-Crianças com mais de 1 ano, além da dieta acima, adicionar: 3 fatias de presunto ou 1 colher de sobremesa de manteiga (10 g).</li> <li>- Adultos: consumir 500 g de manteiga nos 6 dias, sendo 83 g por dia, divididos da seguinte forma: 27 g no café da manhã; 27 g no almoço; 27 g no jantar.</li> </ul> <p>Coletar no 4º, 5º e 6º dias da dieta todo o bolo fecal, sem perdas, guardando em frasco apropriado (fornecido pelo laboratório) e</p>	<p><b>AFIP:</b> Colher fezes em frasco específico deste exame. Volume mínimo: 20g.</p> <p><b>CL:</b> Coletor de fezes frasco 24 horas.</p> <p>- Volume de coleta: Todo o volume de fezes excretado em 24 horas.</p>	<p>- O paciente não deve usar pomadas na região anal nas 24 horas que antecedem a coleta das fezes e também durante todo o período de coleta.</p> <p>- É necessário completar as 72 horas para terminar a coleta das amostras, uma vez que resultados corretos dependem de uma coleta adequada.</p> <p>- O paciente deve continuar com a dieta até terminar de colher o material.</p> <p>- As fezes colhidas têm de ser guardadas no(s) frasco(s) e mantidas sob refrigeração. Um mesmo frasco pode reunir material de várias evacuações.</p> <p>- O material não poderá ser recebido em frasco de urina de 24 horas.</p>	<p><b>AFIP:</b> É necessário o envio do formulário preenchido.</p> <p><b>CL / Estabilidade:</b> Refrigerada até 24 horas.</p>

	<p>mantendo em geladeira. Podem ser misturados no mesmo frasco materiais de diversas evacuações.</p> <p>No 7º dia, entregar todo o material no laboratório.</p>			
<p><b>Pesquisa de <i>Enterobius vermiculares</i></b></p> <p>Pesquisa de Oxiúrus Fita Gomada Anal Swab</p>	<p>- A coleta deve ser realizada pela manhã antes da evacuação e sem que o usuário tenha realizado a higiene anal no dia ou banho.</p>	<p>- Fita gomada com material de região perianal.</p> <p>- Fita adesiva transparente.</p> <p>- Tubo ou espátula.</p> <p>- Lâmina e tubete ou caixinha porta-lâmina.</p>	<p>- Uso de laxantes e contrastes radiológicos.</p>	
<p><b>Pesquisa de fragmentos de helmintos nas fezes</b></p>	<p><b>CL:</b></p> <p>- Amostra pode ser obtida de qualquer evacuação.</p> <p>- Coletar as fezes inicialmente em recipiente limpo e seco.</p> <p>- Com auxílio da espátula, transfira pequena porção (1 colher de chá) para o frasco de tampa branca.</p>	<p>- Fezes recém-emitidas coletadas ou fragmento do parasita em frasco coletor com solução fisiológica (1 mL).</p> <p>- Coletor Fezes.</p>	<p>- Uso de laxantes e contrastes radiológicos. Contato com urina.</p>	<p><b>CL:</b> Conservar amostra refrigerada de 2º a 8ºC.</p>
<p><b>Pesquisa de Isospora Cryptosporidium (Criptosporidiose)</b></p>	<p><b>AFIP:</b></p> <p>- Não utilizar laxantes ou supositórios.</p> <p>- Adulto: realizar a coleta com espátula em três ou mais partes do bolo fecal em frasco universal sem conservante.</p> <p>- Coleta de crianças e bebês: realizar a coleta da fralda e colocar em pote universal sem conservante.</p> <p><b>CL:</b></p> <p>- Amostra pode ser obtida de qualquer evacuação.</p> <p>- Coletar as fezes inicialmente em recipiente limpo e seco.</p> <p>- Com auxílio da espátula, transfira pequena porção (1 colher de chá) para o frasco de tampa branca.</p>	<p>- Fezes recém emitidas (até 12 horas da coleta) em frasco universal sem conservante.</p> <p>- Fezes recém emitidas em frasco coletor com tampa de rosca, mínimo 20g.</p>	<p>- Uso de laxantes, supositórios, contrastes</p>	<p>- Conservar amostra refrigerada de 2º a 8ºC.</p>
<p><b>Pesquisa de leucócitos</b></p>	<p>- Evacuar em recipiente limpo e seco e transferir uma porção das fezes recém emitidas para o frasco coletor, tendo o cuidado para não ultrapassar a metade do frasco.</p>	<p>- Fezes recém-emitidas em frasco coletor com tampa de rosca.</p>	<p>- Contrastes radiológicos, urina.</p>	<p>- Informar o uso de medicamentos.</p> <p>- Se coletado em domicílio, conservar amostra refrigerada de 2º a 8ºC.</p>
<p><b>Pesquisa de leveduras nas fezes</b></p>	<p>- Evacuar em recipiente limpo e seco e transferir uma porção das fezes recém emitidas para o frasco coletor, tendo o cuidado para não ultrapassar a metade do frasco.</p>	<p>- Fezes recém-emitidas em frasco coletor com tampa de rosca estéril.</p>		<p>- Se coletado em domicílio, conservar amostra refrigerada de 2º a 8ºC.</p>
<p><b>Pesquisa de <i>S. mansoni</i></b></p>	<p>- Enviar em frasco coletor universal preenchendo até a metade do volume sem adição de conservantes ou fixadores. Embalar o frasco coletor em saco plástico.</p>	<p>- Frasco coletor universal.</p>		<p><b>IAL-GAL</b></p> <p>- Conservar e transportar à temperatura ambiente (18º a 25ºC), (em caixa isotérmica até 2 horas após a coleta. Após este período conservar em geladeira e transportar entre 2º e 8 ºC (por até 48 horas).</p>

<p><b>Pesquisa de substâncias redutoras nas fezes</b> (substâncias redutoras fecais)</p>	<ul style="list-style-type: none"> <li>- Evacuar em recipiente limpo e seco e transferir uma porção das fezes recém emitidas para o frasco coletor, tendo o cuidado para não ultrapassar a metade do frasco.</li> </ul>	<ul style="list-style-type: none"> <li>- Fezes recém-emitidas em frasco coletor com tampa de rosca.</li> </ul>	<ul style="list-style-type: none"> <li>- Contrastes radiológicos, urina</li> </ul>	<ul style="list-style-type: none"> <li>- Informar o uso de medicamentos.</li> <li>- Se coletado em domicílio, conservar amostra refrigerada de 2° a 8°C.</li> </ul>
<p><b>Pesquisa de sangue oculto</b></p>	<ul style="list-style-type: none"> <li>- Evacuar em recipiente limpo e seco e transferir uma porção das fezes recém emitidas para o frasco coletor, tendo o cuidado para não ultrapassar a metade do frasco.</li> <li>- Exame realizado em amostra de fezes recém emitidas.</li> <li>- Não estar com sangramento gengival, hemorroidal ou menstrual.</li> </ul>	<ul style="list-style-type: none"> <li>- Fezes recém emitidas em frasco coletor com tampa de rosca</li> <li>- Encaminhar o material fecal em frasco coletor Universal sem conservante, fezes recém emitidas com o tempo máximo de 12 horas se refrigerado.</li> </ul>	<ul style="list-style-type: none"> <li>- Amostra contendo óleos laxativos ou contrastes radiológicos, material contaminado com urina, material embolorado.</li> </ul>	<ul style="list-style-type: none"> <li>- Não usar medicamentos irritantes da mucosa gástrica (anti-inflamatório, corticóides aspirina, ferro e vitamina C).</li> <li>- Evitar sangramentos gengival, durante a escovação dos dentes e também nos casos de sangramento nasal ou hemorroidal a coleta deverá ser evitada.</li> <li>- Não colher amostras até 3 dias após a menstruação.</li> <li>- Manter refrigerado após coleta domiciliar.</li> </ul>
<p><b>Protoparasitológico PPF</b> Pesquisa de helmintos e protozoários nas fezes</p>	<p><b>AFIP:</b> Coleta em frasco específico com conservante (TF-TEST).</p> <ul style="list-style-type: none"> <li>- Evacuar em recipiente limpo e seco.</li> <li>- Transferir uma porção das fezes recém emitidas para o frasco coletor.</li> </ul>	<ul style="list-style-type: none"> <li>- Fezes recém-emitidas em frasco coletor.</li> </ul>	<ul style="list-style-type: none"> <li>- Evitar contaminação com urina.</li> </ul>	<ul style="list-style-type: none"> <li>- Evitar misturar fezes com urina ou contaminá-las com água usada para limpar banheiros, que podem conter desinfetantes químicos.</li> <li>- Se coletado em domicílio, conservar amostra refrigerada de 2° a 8°C.</li> <li>- Material deverá ser colhido mesmo apresentando-se diarréico, muco, pus ou sangue.</li> <li>- Parasitas ou vermes visíveis eventualmente presentes, devem ser separados em outro recipiente.</li> </ul>
<p><b>Dosagem de estercobilinogênio fecal</b></p> <p>Exame realizado no coprológico funcional</p>	<p><b>Nos 3 dias antes do exame:</b></p> <ul style="list-style-type: none"> <li>- Dieta leve sem gordura e sem alimentos ácidos e frituras.</li> <li>- Não consumir bebida alcoólica ou gasosa.</li> <li>- Não utilizar laxantes.</li> </ul>	<p><b>No 4º dia:</b></p> <ul style="list-style-type: none"> <li>- Coletar todo o volume das fezes da primeira evacuação em frasco apropriado seco e limpo de boca larga com tampa.</li> </ul>	<ul style="list-style-type: none"> <li>- Álcool, laxantes, fezes envelhecidas e mal acondicionadas.</li> </ul>	<ul style="list-style-type: none"> <li>- Conservar amostra refrigerada de 2° a 8°C.</li> <li>- Enviar ao laboratório em até 24 horas.</li> </ul>

<b>Clostridium difficile,</b> pesquisa de	<ul style="list-style-type: none"> <li>- Manter as fezes refrigeradas em casa e transportar ao laboratório o mais rápido possível.</li> </ul>	<ul style="list-style-type: none"> <li>- Encaminhar de 5 a 10g de fezes recém emitidas, amostras coletadas no início dos sintomas.</li> <li>- Fezes refrigeradas (2° a 8°C).</li> </ul>	<ul style="list-style-type: none"> <li>- Informar se está em uso de antibiótico.</li> </ul>	<ul style="list-style-type: none"> <li>- A amostra deverá ser encaminhada em frasco estéril. Frasco deverá estar bem vedado.</li> </ul>
<b>Eosinófilos,</b> pesquisa de	<ul style="list-style-type: none"> <li>- Coletar as fezes de qualquer evacuação no pote tipo coletor universal.</li> <li>- Entregar o material no prazo de 12 horas após a coleta se mantido sob refrigeração.</li> </ul>	<ul style="list-style-type: none"> <li>- Fezes recém emitidas (até 12 horas da coleta) em frasco universal sem conservante.</li> </ul>		
<b>Isospora belli,</b> pesquisa	<p><b>AFIP:</b></p> <ul style="list-style-type: none"> <li>- Adulto: realizar a coleta com espátula em três ou mais partes do bolo fecal em frasco universal sem conservante.</li> <li>- Coleta de crianças e bebês: realizar a coleta da fralda e colocar em pote universal sem conservante.</li> <li>- O material deve ser entregue em até 12 horas</li> <li>- Para evitar a contaminação do material com urina: em casos de crianças utilizar coletor de urina, se necessário.</li> </ul>	<ul style="list-style-type: none"> <li>- Fezes recentes a fresco.</li> </ul> <p><b>AFIP:</b> Fezes recém emitidas (até 12 horas da coleta) em frasco universal sem conservante.</p> <p><b>CL:</b> Coletor fezes 24h.</p>	<ul style="list-style-type: none"> <li>- Evitar o uso de talco, laxantes, antiácido, contraste oral (utilizado em exames radiológicos) e supositórios nos 3 dias que antecedem ao exame e no dia da coleta.</li> </ul>	<p><b>AFIP:</b> Duas horas após a coleta: em temperatura ambiente (18° a 25°C). Após este período: refrigerar 2 dias refrigerado entre 2° e 8 °C.</p>
<b>Larvas nas Fezes,</b> pesquisa de	<ul style="list-style-type: none"> <li>- Amostra pode ser obtida de qualquer evacuação.</li> <li>- Coletar as fezes inicialmente em recipiente limpo e seco. Evite contato da amostra com urina ou água do vaso sanitário.</li> <li>- Com auxílio da espátula, transfira pequena porção (1 colher de chá) para o frasco de tampa branca.</li> </ul>	<ul style="list-style-type: none"> <li>- Fezes recém-emitidas em frasco coletor com tampa de rosca.</li> </ul>	<ul style="list-style-type: none"> <li>- Amostra contendo óleos laxativos ou contrastes radiológicos, material contaminado com urina, material embolorado.</li> </ul>	<ul style="list-style-type: none"> <li>- Duas horas em temperatura ambiente (18° a 25°C).</li> <li>- Até 12 horas refrigerado entre 2° e 8 °C.</li> </ul>
<b>Ovos e Cistos de Parasitas,</b> pesquisa de		<ul style="list-style-type: none"> <li>- Fezes recém-emitidas em frasco coletor com tampa de rosca.</li> </ul>		<ul style="list-style-type: none"> <li>- Duas horas em temperatura ambiente (18° a 25°C).</li> <li>- Até 12 horas refrigerado entre 2° e 8 °C.</li> </ul>
<b>Tripsina nas Fezes,</b> pesquisa	<ul style="list-style-type: none"> <li>- Amostra pode ser obtida de qualquer evacuação.</li> <li>- Coletar as fezes inicialmente em recipiente limpo e seco. Evite contato da amostra com urina ou água do vaso sanitário.</li> <li>- Com auxílio da espátula, transfira pequena porção (1 colher de chá) para o frasco de tampa branca.</li> </ul>	<ul style="list-style-type: none"> <li>- Fezes recentes (cerca de uma hora após a coleta).</li> </ul>	<ul style="list-style-type: none"> <li>- Uso de laxantes, supositórios, contrastes.</li> <li>- Informar se as fezes estão diarreicas sem o uso de laxantes.</li> </ul>	<p><b>CL:</b> Evitar o uso de talco, laxantes, antiácidos, contraste oral e supositórios nos 3 dias que antecedem ao exame e no dia da coleta.</p>
<b>Trofozoitas nas Fezes,</b> pesquisa de	<ul style="list-style-type: none"> <li>- Evitar a contaminação das fezes com a urina.</li> </ul>	<ul style="list-style-type: none"> <li>- Fezes recentes (sem conservantes).</li> </ul>		
<b>Cultura de fezes</b> (Coprocultura)	<p><b>AFIP:</b></p> <ul style="list-style-type: none"> <li>- Retirar frasco para cultura no laboratório.</li> <li>- Informar medicação, em especial antimicrobianos.</li> </ul> <p>- Amostra: fezes recém emitidas com conservante Cary Blair.</p> <p>- Enviar amostra para o laboratório em até 3 horas após a coleta.</p> <p><b>CL:</b></p> <ul style="list-style-type: none"> <li>- Amostra pode ser obtida de qualquer evacuação.</li> <li>- Coletar as fezes inicialmente em recipiente limpo e seco. Evite contato da amostra com urina ou</li> </ul>	<ul style="list-style-type: none"> <li>- Fezes em tubo com meio de transporte Cary Blair.</li> </ul>	<ul style="list-style-type: none"> <li>- Evacuar em recipiente limpo e seco.</li> <li>- Transferir uma porção das fezes recém emitidas para o frasco coletor, tendo o cuidado para não ultrapassar a metade do frasco.</li> </ul>	<ul style="list-style-type: none"> <li>- Após receber a amostra do usuário em frasco coletor, o funcionário da unidade de coleta deverá introduzir a ponta do swab nas fezes por 1 minuto e colocá-lo no meio de Cary Blair. Identificar para envio ao laboratório (desprezar o restante das fezes).</li> <li>- Manter em temperatura ambiente (18° a 25°C) (estabilidade 24h) - <b>não refrigerar.</b></li> </ul>

	<p>água do vaso sanitário.</p> <p>- Com auxílio da espátula, transfira pequena porção (1 colher de chá) para o frasco de tampa branca.</p>			
<b>Pesquisa de rotavírus</b> (pesquisa de vírus da gastroenterite infantil)	<p><b>AFIP:</b></p> <p>- O frasco coletor universal sem conservante pode ser retirado no laboratório ou adquirido em farmácia.</p> <p>- Adulto: realizar a coleta com espátula em três ou mais partes do bolo fecal em frasco universal sem conservante.</p> <p>- Coleta de crianças e bebês: para evitar contaminação de urina com as fezes, utilizar coletor infantil descartável de urina, concomitante com a coleta das fezes e colocar o material em pote universal sem conservante.</p> <p>- O material deve ser entregue em até 12 horas após a coleta.</p> <p><b>CL:</b></p> <p>- Amostra pode ser obtida de qualquer evacuação.</p> <p>- Coletar as fezes inicialmente em recipiente limpo e seco. Evite contato da amostra com urina ou água do vaso sanitário.</p> <p>- Com auxílio da espátula, transfira pequena porção (1 colher de chá) para o frasco de tampa branca.</p>	<p>- Fezes recém-emitidas em frasco coletor com tampa de rosca.</p>	<p>- Não utilizar laxantes ou supositórios.</p> <p>- Informar o uso de medicamentos.</p> <p>- Evitar a contaminação das fezes com a urina.</p> <p>- Não coletar de fralda caso tenha presença de urina.</p>	<p><b>IAL- GAL</b> (Surto)</p> <p>Conservação e transporte:</p> <p>- Transportar entre 2° e 8 °C com gelo reciclável em caixa isotérmica. Até seu transporte pode ser conservado em geladeira no máximo por 48 horas. Após esse período conservar em freezer (congelado), e transportar em caixa isotérmica com gelo reciclável suficiente para manter a amostra congelada.</p> <p>- Em caso de surto, a pesquisa viral será limitada a 10 amostras por surto.</p>

## 4. EXAMES REALIZADOS NOS LÍQUIDOS CAVITÁRIOS

EXAME	PREPARO DO PACIENTE	MATERIAL	COLETA	OBSERVAÇÕES E COMENTÁRIOS
<b>Adenosina diaminase (ADA)</b>	- Jejum não necessário.	- Líquor (tubo estéril). - Líquido pleural.	- Procedimento médico.	- Também realizado em outros líquidos cavitários. - Amostra refrigerada.
<b>Bioquímica básica</b> (Glicose, proteínas, cloreto, uréia)		- Líquor. - Tubo seco estéril.	- Procedimento médico. - Preferencialmente 2 tubos (provas microbiológicas). - Proteína: Acidentes de punção produzem falsos aumentos; fenotiazinas também.	- Iniciar os ensaios assim que recebido no laboratório. - Caso seja colhido apenas um tubo, o setor de microbiologia deverá iniciar os exames.
<b>Caracteres físicos no líquor</b>		- Líquor. - Tubo seco estéril.	- Procedimento médico. - Preferencialmente 2 tubos (provas microbiológicas). - Coágulos, fibrina, acidente de punção.	- Verificar cor e aspecto do material coletado. - Não deve exceder 20mL no adulto, 12mL na infância e 6mL em recém nascidos. - Temperatura ambiente: estabilidade de 60 minutos.
<b>Celularidade</b> (contagem global, específica e diferencial de células) <b>Pesquisa de Células neoplásicas</b>		- Líquor. - Tubo seco estéril.	- Procedimento médico. - Preferencialmente 2 tubos (provas microbiológicas). - Coágulos, fibrina, acidente de punção.	- Iniciar os ensaios assim que recebido no laboratório. - Caso seja colhido apenas um tubo, o setor de microbiologia deverá iniciar os exames. - Não deve exceder 20mL no adulto, 12mL na infância e 6mL em recém nascidos. - Temperatura ambiente (18° a 25°C): estabilidade de 60 minutos.
<b>Eletroforese de proteínas c/ concentração no líquor</b>	- Mínimo 1 mL.	- Líquor.	- Procedimento médico. - Acidente de punção (contaminação com sangue).	- Conservar amostra refrigerada de 2° a 8°C.
<b>Criptococos, pesquisa de</b> (tinta da china)	<b>AFIP:</b> Desejável 3 horas de jejum.	- Líquor. - Tubo seco estéril.	- Procedimento médico. - Preferencialmente 2 tubos, sendo um destinado para as provas microbiológicas.	<b>AFIP:</b> Encaminhar em temperatura ambiente (18° a 25°C). <b>CL:</b> Conservar amostra refrigerada de 2° a 8°C.

<b>Cultura de bactérias /Bacterioscopia</b> (Gram de líquor)		- Líquor. - Tubo seco estéril.	- Procedimento médico. - Preferencialmente 2 tubos, sendo um destinado para as provas microbiológicas.	- Iniciar os ensaios assim que recebido no laboratório.
<b>Cultura de fungos</b>		- Líquor. - Tubo seco estéril.	- Procedimento médico. - Preferencialmente 2 tubos, sendo um destinado para as provas microbiológicas.	- Iniciar os ensaios assim que recebido no laboratório.
<b>Cultura para micobactérias/ Bacilosscopia</b> (cultura para BK ou BAAR/pesquisa de BK ou BAAR)		- Líquor. - Tubo seco estéril.	- Procedimento médico. - Preferencialmente 2 tubos, sendo um destinado para as provas microbiológicas.	- Iniciar os ensaios assim que recebido no laboratório.
<b>LYME IgG/IgM, pesquisa de (<i>Borrelia burgdorferi</i>)</b>	- Jejum não obrigatório.	- Líquor.		
<b><i>Schistosomas mansoni</i>, pesquisa de anticorpos IgG</b> (Neuroesquistossomose)	- Coletar 1 a 3 mL de líquor em tubo de polipropileno estéril com tampa rosqueada.	- Líquor.		<b>IAL-GAL</b> - Conservar refrigerada e transportar entre 2° a 8 °C em até 48 horas.
<b>Antibiograma p/ Micobactérias (exame realizado pelo IAL, em material cultura positiva enviadas pelos laboratórios próprios)</b>	- Teste de sensibilidade.	- Cultura positiva.		- Exame realizado em casos positivos para cultura de micobactéria.

**OBS:**

- Demais exames (material biológico líquor) - disponíveis na referência Instituto Adolfo Lutz, conforme protocolos de vigilância. Disponíveis em <http://www.ial.sp.gov.br/ial/servicos/exames-amstras-biologicas>

- Exames solicitados em líquidos cavitários (Pericárdico, Peritoneal, Pleural e Sinovial): estes materiais devem ser coletados pelo profissional solicitante e ou pela equipe designada do serviço.

EXAME	PREPARO DO PACIENTE	MATERIAL	COLETA	OBSERVAÇÕES E COMENTÁRIOS
<b>Ácido úrico no líquido sinovial e derrames</b>		- Líquidos cavitários. - Tubo seco estéril.	- Procedimento médico.	<b>AFIP:</b> Encaminhar em temperatura ambiente.
<b>Bioquímica básica</b> Quando não especificado o exame bioquímico solicitado realizar: pH, Glicose, proteínas, DHL, amilase.		- Líquidos cavitários. - Tubo seco estéril.	- Procedimento médico.	- Enviar ao laboratório imediatamente após a coleta. - Manter em temperatura ambiente.
<b>Celularidade</b> (contagem global e diferencial) <b>Pesquisa de células neoplásicas</b>		- Líquido cavitário. - Tubo EDTA (tampa roxa).	- Procedimento médico. - Coágulos, fibrina, acidente de punção.	- Enviar ao laboratório imediatamente após a coleta. - Manter em temperatura ambiente.
<b>Cristais c/ luz polarizada, pesquisa de</b>		- Líquido Sinovial - Tubo seco estéril (Tubo Falcon).	- Procedimento médico.	<b>AFIP:</b> Encaminhar em temperatura ambiente. - Anotar cor e aspecto do líquido. <b>CL:</b> Amostra refrigerada (2° a 8°C).
<b><i>Pneumocysti carini</i>, pesquisa de</b>	<b>AFIP:</b> Desejável jejum de 3 horas.	- Líquido pleural.	- Procedimento médico.	- Acondicionamento: Em frasco estéril em até 2 dias, refrigerado entre 2° e 8 °C. - Lâminas não coradas envoltas em papel alumínio.

Ragócitos, pesquisa de		- Líquido Sinovial e derrames.	- Procedimento médico.	<b>AFIP:</b> Encaminhar amostra refrigerada de 2° a 8°C.. <b>CL:</b> Manter em temperatura ambiente (18° a 25°C) .  - Enviar ao laboratório imediatamente após a coleta.
Teste molecular rápido tuberculose (PCR)		- Líquido sinovial - Líquido pericárdico.	- Procedimento médico. - Turbidez e partículas.	- Conservar refrigerada e transportar entre 2° a 8°C em até 24 horas.
Cultura de bactérias /Bacterioscopia (- / Gram de líquor, cultura e pesquisa de fungos)		- Líquor. - Tubo seco estéril.	- Procedimento médico.	- Enviar ao laboratório imediatamente após a coleta.
Cultura de bactérias /Bacterioscopia (Gram) Cultura de Fungo/ Micológico direto (pesquisa de Fungos)	- Jejum não obrigatório.	- Líquido cavitário. - Tubo seco estéril.	- Procedimento médico.	- Enviar ao laboratório imediatamente após a coleta.
Cultura para micobactérias (cultura para BK ou BAAR) / Baciloscopia (pesquisa de BK ou BAAR, pesquisa micobactérias)	- Jejum não obrigatório.	- Líquido cavitário. - Tubo seco estéril	- Procedimento médico.	- Enviar ao laboratório imediatamente após a coleta.

## 5. EXAMES REALIZADOS EM SECREÇÕES

EXAME	PREPARO DO PACIENTE	MATERIAL DE COLETA/AMOSTRA BIOLÓGICA	COLETA	Observações e comentários
<b>Bacilo diftérico, pesquisa de</b>  <b>Contratado</b>	- Introduzir um swab estéril, esfregando sobre as amígdalas e faringe posterior (coletar a amostra exatamente das áreas com hiperemia).  - 2 swabs: 1 para nariz + 1 para garganta.	- Secreção de nasofaringe e orofaringe	- Coletar secreção de faringe e laringe - 2 Lâminas.  - Realizar a coleta do material, preferencialmente com swab estéril e posteriormente fazer o esfregão em lâmina identificada com as iniciais do paciente. O esfregão deve ser preparado em movimento espiral leve, de dentro para fora, não passando o swab duas vezes no mesmo local da lâmina (não sobrepassar), deixar secar em temperatura ambiente e acondicionar temperatura ambiente.	
<b>Bacilo diftérico, pesquisa de</b>  <b>Cultura de secreções naso/oro</b>		- Swab estéreis ultrafinos, meio PAI.	- Em caso de suspeita de difteria cutânea, um swab para exsudato de lesão cutânea.	<b>IAL - GAL</b>  - Os meios de culturas e swabs devem ser retirados no IAL. <b>Entrar em contato nos telefones: 11 3068-2893 ou 3068-2894, ou consultar a página <a href="http://www.ial.sp.gov.br/ial/servicos/exames-amostras-biologicas">http://www.ial.sp.gov.br/ial/servicos/exames-amostras-biologicas</a></b>  - Após coleta do material clínico e semeadura no meio de cultura, estes devem ser encaminhados ao laboratório, em temperatura ambiente, com uma cópia da ficha de investigação epidemiológica devidamente preenchida com todos os dados do paciente.
<b>Cortisol Salivar</b>	<b>AFIP:</b> - Saliva (volume mínimo 2 ml). Horário de coleta conforme solicitação médica.  - Recomendações de coleta: Manhã – 2 horas após acordar. Tarde – Entre 15 e 17 horas. Noite – A partir das 22 horas.  - Importante: avaliar se não há sangramentos	<b>AFIP:</b> Solicitar tubo específico para coleta de cortisol (tampa azul).	<b>AFIP:</b> - Antes da coleta, fazer leve bochechos com água.  - Se paciente criança, a mãe/pai e ou responsável, deve checar/verificar se a criança tem controle para manter o algodão na boca sem engoli-lo.  - Remover a tampa do tubo.  - Remover o algodão do tubo.  - Colocar na boca e movimentá-lo por cerca de 3 minutos. A salivação será ativada e o algodão absorverá a saliva produzida.  - Não mastigar o algodão.	- Após coleta, centrifugar (realizado no contratado) por 10 minutos e refrigerar (2° a 8°C) a saliva obtida.  - Enviar refrigerado (2° a 8°C) em tubo próprio.

	<p>da mucosa bucal, a coleta não é recomendável nestes casos.</p> <ul style="list-style-type: none"> <li>- Fazer jejum de 30 minutos antes da coleta, exceto água (pode tomar água).</li> <li>- Antes da coleta, fazer leve bochechos com água.</li> <li>- Se paciente criança, a mãe/pai e ou responsável, deve checar/verificar se a criança tem controle para manter o algodão na boca sem engoli-lo.</li> <li>- Remover a tampa do tubo, remover o algodão e colocar na boca e movimentá-lo por cerca de 3 minutos. A salivação é ativada e o algodão absorverá a saliva produzida.</li> <li>- Não mastigar o algodão.</li> <li>- Retorne o algodão para o interior do recipiente suspenso, fechando com a tampa logo a seguir.</li> </ul> <p style="text-align: center;"><b>CL:</b></p> <ul style="list-style-type: none"> <li>- Realizar a coleta entre 6 e 10 horas ou até 2 horas após o horário habitual do cliente acordar ou conforme solicitação médica; entre 16 e 20 horas ou entre 23 e 24 horas.</li> <li>- Não há necessidade de jejum após dieta leve. Se, contudo, o exame for feito após as principais refeições (almoço e jantar), deve haver um intervalo de três horas entre a refeição e a coleta.</li> <li>- Não colher em caso de lesões orais com sangramento ativo ou potencial.</li> <li>- O cliente não pode fazer tratamento dentário nas 24 horas que antecedem ao exame.</li> <li>- Antes da coleta, é necessário ficar três horas sem escovar os dentes.</li> <li>- Se a amostra for colhida em casa, o cliente deve retirar o frasco apropriado, a caixa de isopor e o gelo reciclável.</li> <li>- Informar todos os medicamentos em uso.</li> <li>- Após a coleta manter a amostra sob refrigeração (2-8 °C).</li> <li>- Anotar no frasco data e horário de coleta.</li> <li>- Procedimento de coleta:</li> </ul> <ul style="list-style-type: none"> <li>* Abrir o tubo e remover o swab.</li> <li>* Colocar o swab na boca estimulando a salivação.</li> <li>* Manter o swab</li> </ul>		<ul style="list-style-type: none"> <li>- Remover o algodão da boca colocando-o no tubo. Fechar com a tampa.</li> <li>- Importante: avaliar se não há sangramentos da mucosa bucal, a coleta não é recomendável nestes casos.</li> </ul>	
--	--	--	---	--

	durante 3 minutos ou o tempo necessário para sentir que está saturado de saliva. * Retornar o swab para a posição inicial no tubo próprio e fechar firmemente.			
<b>COVID (SARSCOV-2) (Biologia Molecular/PCR-RT)</b>	- Jejum não obrigatório.	- Amostra respiratória (nasofaringe/orofaringe).	- Armazenamento: 2 a 8°C, na posição vertical. - Estabilidade da amostra: 72 h (2 a 8°C). - Swab ponta de rayon. - Volume solução salina 3 mL.	<b>IAL – GAL</b> (SRAG, Óbito e Síndrome Gripal surto).  - Vide orientações Instituto Adolfo Lutz: manual eletrônico de exames amostras biológicas.
<b>COVID (SARSCOV-2) (Biologia Molecular/PCR-RT)</b>	- Síndrome gripal.	- Amostra respiratória (nasofaringe/orofaringe).	- Armazenamento: 2° a 8°C, na posição vertical. - Estabilidade da amostra: 72 h (2° a 8°C). - Swab ponta de rayon. - Volume solução salina 3 mL.	- <b>Contratado:</b> Unidades Administração Indireta. Identificação com etiqueta pré-impressa.
<b>Cultura do Leite Humano</b>	- Jejum não obrigatório.			- Ambos os sexos (Port. SAES/MS 1693/2024).
<b>Cultura de micobactérias, cultura de BK ou BAAR</b>	- Antes de iniciar o procedimento, pedir ao paciente que higienize a cavidade oral com água (não usar creme dental ou soluções antissépticas) e que lave as mãos.  - Caso o paciente use prótese dentária, deverá removê-la antes da coleta.  <b>AFIP:</b> Estar de jejum e colher preferencialmente no período da manhã.	- Frasco coletor (Pote descartável de plástico transparente com capacidade de 35-50mL, altura mínima de 40mm, de boca larga e com tampa rosqueável de 50mm de diâmetro.  - Não é necessário que seja estéril.  <b>AFIP :</b> Escarro.	<b>Orientar o paciente a:</b> - Inspirar profundamente.  - Reter o ar por alguns segundos e expirar.  - Após repetir esses procedimentos três vezes, tossir.  - Imediatamente após o ato da tosse produtiva, o paciente deverá abrir o pote e expectorar a secreção dentro dele sem encostar na parte interna, para evitar o risco de contaminação.  - Repetir o procedimento até que o volume de 5 a 10mL seja atingido.	- Caso não seja atingido o volume de 5 a 10mL, enviar a amostra para o laboratório da mesma forma.  - Evitar a coleta de saliva, pois esta não é a mais adequada para a realização do exame.  - Conservar amostra refrigerada de 2° a 8°C, inclusive durante o transporte.
<b>ESCARRO</b>  <b>Teste molecular rápido e ou Baciloscopia direta</b> (pesquisa de micobactérias, pesquisa de BK ou BAAR)  Baciloscopia direta para BAAR Tuberculose	<b>AFIP:</b> - A coleta deve ser realizada em jejum, preferencialmente pela manhã.  <b>CL:</b> - A coleta deve ser realizada pela manhã antes da ingestão de alimentos.  - Enxaguar a boca diversas vezes com água e após tosse profunda, coletar o material.  - Evitar coleta de saliva.	- Escarro.  - Frasco coletor (não há necessidade de ser estéril).	<b>Para amostras coletadas em ambiente domiciliar:</b> - A amostra deve ser coletada pela manhã em jejum.  - Ao se levantar enxaguar a boca com água.  - Tossir profundamente e escarrar direto em um frasco plástico de boca larga e fechar bem.  - Enviar à unidade de coleta o mais rápido possível.  <b>Para amostras coletadas na Unidade de Saúde:</b> - A amostra deve ser coletada antes da ingestão de alimentos.  - Enxaguar a boca com água.  - Tossir profundamente e escarrar direto em um frasco plástico de boca larga e fechar bem.	- É necessário evitar a coleta de saliva, pois não se trata de um material adequado para o diagnóstico.  - Conservar amostra em temperatura ambiente (18° a 25°C).

<p><b>Streptococcus beta-hemolíticos do grupo A, pesquisa de</b></p> <p>Solicitar como cultura de secreção orofaringe.</p>	<p>- Recomenda-se jejum para evitar desconforto.</p>	<p>- Secreção de orofaringe, nasofaringe e amigdaliana.</p> <p>- Meio de Amies.</p>	<p>- Introduzir um swab estéril, esfregando sobre as amígdalas e faringe posterior (coletar a amostra exatamente das áreas com hiperemia).</p> <p>- Colocar o Swab em meio de transporte específico.</p> <p>- Interferente: Uso de antimicrobianos.</p>	<p>- Enviar amostra em temperatura ambiente (18° a 25°C).</p>
<p><b>Pesquisa de vírus sincicial respiratório (pesquisa de adenovirus)</b></p> <p>(**)</p>	<p>- Jejum não obrigatório ou conforme protocolo médico.</p>	<p>- Secreção de nasofaringe obtida por swab.</p> <p>- Aspirado traqueal.</p> <p>- Swab estéril não alginatado.</p> <p>- Frasco estéril.</p> <p>- Frasco tipo bronquinho.</p>		<p><b>IAL – GAL</b></p> <p>Surto: Notificação compulsória.</p> <p>- <b>Contratado:</b> Caso individual, não é de notificação compulsória.</p> <p>- <b>AFIP:</b> Amostra refrigerada (2° a 8°C).</p> <p>- <b>CL:</b> Amostra congelada.</p>
<p><b>PESQUISA DE H1N1 – aspirado de nasofaringe</b></p> <p>PCR para Influenza A (H1N1), detecção de gripe A (H1N1)</p>		<p>- Secreção do trato respiratório.</p> <p>- Frasco estéril do tipo bronquinho.</p>		<p><b>IAL – GAL</b></p> <p>- Conservar refrigerada (até 72 horas) e transportar entre 2° a 8 °C com gelo reciclável em caixa isotérmica.</p> <p>- Vide orientações Instituto Adolfo Lutz: manual eletrônico de exames amostras biológicas.</p>

<p><b>PESQUISA DE H1N1 – Swab combinado</b> PCR para Influenza A (H1N1), detecção de gripe A (H1N1)</p>		<ul style="list-style-type: none"> <li>- Secreção do trato respiratório.</li> <li>- Swab ponta de Rayon.</li> <li>- Frasco estéril com tampa rosca com solução fisiológica estéril (3,0 mL).</li> </ul>		<p><b>IAL – GAL</b></p> <ul style="list-style-type: none"> <li>- Conservar refrigerada (até 72 horas) e transportar entre 2° a 8 °C com gelo reciclável em caixa isotérmica.</li> <li>- Vide orientações Instituto Adolfo Lutz: manual eletrônico de exames amostras biológicas.</li> </ul>
<p><b><i>Pneumocysti carini</i>, pesquisa de</b></p>	<p><b>AFIP:</b></p> <ul style="list-style-type: none"> <li>- Desejável jejum de 3 horas.</li> </ul> <p><b>CL:</b></p> <ul style="list-style-type: none"> <li>- Colher amostra de escarro preferencialmente pela manhã, após enxaguar a boca com água, através da tosse profunda, evitando a coleta de material salivar.</li> <li>- Se necessário obter o escarro induzido.</li> <li>- Conforme critério médico, pode ser solicitada a pesquisa em lavado bronquico ou fragmentos de biópsia pulmonar.</li> </ul>	<ul style="list-style-type: none"> <li>- Escarro, aspirado traqueal, aspirado transtraqueal, lavado brônquico, lavado bronco-alveolar.</li> </ul>	<ul style="list-style-type: none"> <li>- Coleta dos materiais de lavado, aspirado e líquido pleural: Procedimento médico.</li> <li>- A coleta no escarro deve ser feita em casa.</li> <li>- Escarro: Colher preferencialmente em sala aberta e bem ventilada. Colher preferencialmente pela manhã, ao se levantar e antes do desjejum. Lavar várias vezes a boca com água pura, gargarejando e bochechando abundantemente. Qualquer secreção nasal ou salivar deve ser eliminada. Fazer várias inspirações profundas e tossir várias vezes, procurando obter o material do fundo do peito. Não usar pastas de dente ou antissépticos bucais.</li> </ul>	<p><b>CL:</b> Conservar amostra refrigerada de 2° a 8°C.</p>
<p><b>Secreção Nasal</b> <b>Cultura de secreção nasal, Swab nasal</b></p>	<p><b>AFIP:</b> O paciente não deve usar medicamentos tópicos no dia da coleta.</p>	<ul style="list-style-type: none"> <li>- Secreção nasal.</li> <li>- Swab estéril com meio de transporte (Stuart ou Amies) – fornecido pelo laboratório.</li> </ul>	<ul style="list-style-type: none"> <li>- Introduzir o <i>swab</i> estéril na narina do paciente até que seja encontrada resistência.</li> <li>- Rodar o <i>swab</i> contra a mucosa nasal.</li> <li>- Colocar em meio de transporte específico Stuart/Amies.</li> <li>- Utilizar um swab diferente para cada narina e identificar: narina esquerda / narina direita.</li> </ul>	<ul style="list-style-type: none"> <li>- Conservar amostra em temperatura ambiente (18° a 25°C).</li> </ul>
<p><b>Secreção de orofaringe</b> <b>Cultura de secreção de orofaringe, Swab de orofaringe</b> <b>Pesquisa de</b></p>	<ul style="list-style-type: none"> <li>- Jejum de 2 horas.</li> </ul>	<ul style="list-style-type: none"> <li>- Secreção de orofaringe.</li> <li>- Swab estéril com meio de transporte (Stuart ou Amies) – fornecido pelo laboratório.</li> </ul>	<ul style="list-style-type: none"> <li>- Introduzir um <i>swab</i> estéril, esfregando sobre as amígdalas e faringe posterior (coletar a amostra exatamente das áreas com hiperemia).</li> <li>- Colocar o Swab em meio de transporte específico.</li> </ul>	

<p><b>Exame a fresco de secreção vaginal</b></p>	<p>Nas 48 horas anteriores ao exame, é necessário seguir os cuidados abaixo:</p> <ul style="list-style-type: none"> <li>- Não usar creme e/ou óvulo vaginal.</li> <li>- Não utilizar ducha nem fazer lavagem interna.</li> <li>- Não manter relações sexuais, com ou sem uso de preservativos.</li> <li>- Recomenda-se não realizar o exame em período menstrual.</li> </ul>	<ul style="list-style-type: none"> <li>- Secreção Vaginal.</li> <li>- Swab estéril.</li> <li>- Frasco com solução fisiológica estéril (0,5 a 1,0 mL).</li> </ul>	<ul style="list-style-type: none"> <li>- Colocar a usuária em posição ginecológica.</li> <li>- Calçar as luvas.</li> <li>- Realizar antisepsia de frente para trás com gaze umedecida com solução fisiológica estéril.</li> <li>- Introduzir o espéculo exceto em pacientes virgens e crianças.</li> <li>- A coleta de secreção vaginal deve ser realizada na parede de fundo de saco com um <i>swab</i> estéril e em seguida colocar o swab em frasco estéril com solução fisiológica.</li> <li>- Enviar ao laboratório o mais rápido possível</li> </ul>	<ul style="list-style-type: none"> <li>- Conservar amostra em temperatura ambiente (18° a 25°C).</li> </ul>
<p><b>Bacterioscopia de secreção vaginal (Gram)</b></p>	<p>Nas 48 horas anteriores ao exame, é necessário seguir os cuidados abaixo:</p> <ul style="list-style-type: none"> <li>- Não usar creme e/ou óvulo vaginal.</li> <li>- Não utilizar ducha nem fazer lavagem interna.</li> <li>- Não manter relações sexuais, com ou sem uso de preservativos.</li> <li>- Recomenda-se não realizar o exame em período menstrual.</li> </ul>	<ul style="list-style-type: none"> <li>- Secreção Vaginal.</li> <li>- Swab estéril.</li> <li>- Lâmina de vidro (para bacterioscopia).</li> </ul>	<ul style="list-style-type: none"> <li>- Colocar a usuária em posição ginecológica.</li> <li>- Calçar as luvas.</li> <li>- Realizar antisepsia de frente para trás com gaze umedecida com solução fisiológica estéril.</li> <li>- Introduzir o espéculo exceto em pacientes virgens e crianças.</li> <li>- A coleta de secreção vaginal deve ser realizada na parede de fundo de saco com um <i>swab</i> estéril.</li> <li>- Retirar o swab.</li> <li>- Fazer esfregaço em 1 lâmina, girando o swab com a secreção levemente pelo centro da lâmina de forma homogênea em movimentos circulares.</li> <li>- Enviar ao laboratório o mais rápido possível em um frasco de transporte de lâminas sem conservantes ou fixadores.</li> </ul>	<ul style="list-style-type: none"> <li>- Conservar amostra em temperatura ambiente (18° a 25°C).</li> </ul>
<p><b>Cultura de Secreção Vaginal</b></p>	<p>Nas 48 horas anteriores ao exame, é necessário seguir os cuidados abaixo:</p> <ul style="list-style-type: none"> <li>- Não usar creme e/ou óvulo vaginal.</li> <li>- Não utilizar ducha nem fazer lavagem interna.</li> <li>- Não manter relações sexuais, com ou sem uso de preservativos.</li> <li>- Recomenda-se não realizar o exame em período menstrual.</li> </ul>	<ul style="list-style-type: none"> <li>- Secreção Vaginal.</li> <li>- Swab estéril com meio de transporte (Stuart ou Amies).</li> </ul>	<ul style="list-style-type: none"> <li>- Colocar a usuária em posição ginecológica.</li> <li>- Calçar as luvas.</li> <li>- Realizar antisepsia de frente para trás com gaze umedecida com solução fisiológica estéril.</li> <li>- Introduzir o espéculo exceto em pacientes virgens e crianças.</li> <li>- A coleta de secreção vaginal deve ser realizada na parede de fundo de saco com um <i>swab</i> estéril.</li> <li>- Retirar o swab.</li> <li>- Inserir o Swab dentro do meio de transporte (Stuart ou Amies).</li> </ul>	<ul style="list-style-type: none"> <li>- Conservar amostra em temperatura ambiente (18° a 25°C).</li> </ul>
<p><b>Bacterioscopia de secreção endocervical (Gram de secreção endocervical)</b></p>	<p>Nas 48 horas anteriores ao exame, é necessário seguir os cuidados abaixo:</p> <ul style="list-style-type: none"> <li>- Não usar creme e/ou óvulo vaginal.</li> <li>- Não utilizar ducha nem fazer lavagem interna.</li> <li>- Não manter relações sexuais, com ou sem uso de preservativos.</li> <li>- Recomenda-se não realizar o exame em período menstrual.</li> </ul>	<ul style="list-style-type: none"> <li>- Secreção Vaginal/Endocervical.</li> <li>- Swab estéril.</li> <li>- 02 lâminas de vidro.</li> <li>- Frasco para transporte de lâminas.</li> </ul>	<ul style="list-style-type: none"> <li>- Colocar a usuária em posição ginecológica.</li> <li>- Calçar as luvas.</li> <li>- Realizar antisepsia de frente para trás com gaze umedecida com solução fisiológica estéril.</li> <li>- Introduzir o espéculo exceto em pacientes virgens e crianças.</li> <li>- Limpar com gaze estéril a secreção de fundo de saco vaginal e a que recobre o colo uterino.</li> <li>- Introduzir o swab estéril cerca de 1 cm no canal endocervical, girando delicadamente de 8 a 10 vezes para absorver a secreção.</li> <li>- Retirar o swab sem tocar as paredes.</li> <li>- Fazer esfregaço em 2 lâminas, girando o swab com a secreção levemente pelo centro da lâmina de forma homogênea em movimentos circulares.</li> <li>- Não utilizar fixador celular.</li> <li>- Enviar ao laboratório o mais rápido possível em um frasco de transporte de lâminas sem conservantes.</li> </ul>	<ul style="list-style-type: none"> <li>- Conservar amostra em temperatura ambiente (18° a 25°C).</li> </ul>

<p><b>Cultura de secreção Endocervical</b></p>	<p>Nas 48 horas anteriores ao exame, é necessário:</p> <ul style="list-style-type: none"> <li>- Não usar creme e/ou óvulo vaginal.</li> <li>- Não utilizar ducha nem fazer lavagem interna.</li> <li>- Não manter relações sexuais, com ou sem uso de preservativos.</li> <li>- Recomenda-se não realizar o exame em período menstrual.</li> </ul>	<ul style="list-style-type: none"> <li>- Secreção Endocervical.</li> <li>- Swab estéril com meio de transporte específico (Stuart ou Amies).</li> </ul>	<ul style="list-style-type: none"> <li>- Colocar a usuária em posição ginecológica.</li> <li>- Calçar as luvas.</li> <li>- Realizar antisepsia de frente para trás com gaze umedecida com solução fisiológica estéril.</li> <li>- Introduzir o espéculo exceto em pacientes virgens e crianças.</li> <li>- Limpar com gaze estéril a secreção de fundo de saco vaginal e a que recobre o colo uterino.</li> <li>- Introduzir o swab estéril cerca de 1 cm no canal endocervical, girando delicadamente de 8 a 10 vezes para absorver a secreção.</li> <li>- Retirar o swab sem tocar as paredes.</li> <li>- Inserir o Swab dentro do meio de transporte (Stuart ou Amies).</li> <li>- Encaminhar ao laboratório.</li> </ul>	<ul style="list-style-type: none"> <li>- Conservar amostra em temperatura ambiente (18° a 25°C).</li> </ul>
<p><b>Clamídia trachomatis, PCR (02.02.03.099-7) Detecção de Clamídia e Gonococo por biologia molecular)</b></p>	<ul style="list-style-type: none"> <li>- Jejum não obrigatório.</li> </ul>	<ul style="list-style-type: none"> <li>- Orofaringe, secreção anal e urina.</li> </ul>	<ul style="list-style-type: none"> <li>- Presença de muco ou sangue em excesso.</li> </ul>	<ul style="list-style-type: none"> <li>- <b>Unidades de Referência.</b></li> <li>- Não utilizar medicações tóxicas na região da coleta.</li> <li>- <b>CL:</b> Amostras refrigeradas.</li> </ul>
<p><b>Pesquisa de Clamídia Secreção</b></p>	<p>Nas 48 horas anteriores ao exame, é necessário seguir os cuidados abaixo:</p> <ul style="list-style-type: none"> <li>- Não usar creme e/ou óvulo vaginal.</li> <li>- Não utilizar ducha nem fazer lavagem interna.</li> <li>- Não manter relações sexuais, com ou sem uso de preservativos.</li> <li>- Recomenda-se não realizar o exame em período menstrual.</li> </ul>	<ul style="list-style-type: none"> <li>- Swab estéril.</li> <li>- 2 lâminas de vidro.</li> <li>- Frasco para transporte de lâminas.</li> </ul>	<p><b>Endocervical:</b></p> <ul style="list-style-type: none"> <li>- Colocar a usuária em posição ginecológica.</li> <li>- Calçar as luvas.</li> <li>- Realizar antisepsia de frente para trás com gaze umedecida com solução fisiológica estéril.</li> <li>- Introduzir o espéculo exceto em pacientes virgens e crianças.</li> <li>- Limpar com gaze estéril a secreção de fundo de saco vaginal e a que recobre o colo uterino.</li> <li>- Introduzir o swab estéril cerca de 1 cm no canal endocervical, girando delicadamente de 8 a 10 vezes para absorver a secreção.</li> <li>- Retirar o swab sem tocar as paredes.</li> <li>- Fazer esfregaço em 2 lâminas, girando o swab com a secreção levemente pelo centro da lâmina de forma homogênea em movimentos circulares.</li> <li>- Não utilizar fixador celular.</li> <li>- Enviar ao laboratório o mais rápido possível em um frasco de transporte de lâminas sem conservantes.</li> </ul> <p><b>Uretral:</b></p> <ul style="list-style-type: none"> <li>- Deixar o paciente em posição confortável e explicar o procedimento.</li> <li>- Calçar as luvas.</li> <li>- Solicitar ao paciente que retraia o prepúcio.</li> <li>- Realizar antisepsia da genitália com gaze umedecida com solução salina estéril.</li> <li>- Não colher a secreção emergente, limpar a mesma com gaze estéril embebida em água ou salina estéril.</li> <li>- Com a uretra reta, introduzir o swab ultra fino</li> </ul>	<ul style="list-style-type: none"> <li>- Manter em temperatura ambiente.</li> <li>- <b>SECRECAO VAGINAL:</b></li> <li>- Toda vez que for solicitado da região vaginal cadastrar sempre região endocervical.</li> <li>- <b>SECRECAO URETRAL FEMININA:</b></li> <li>- Não é indicada a coleta desta região em mulheres.</li> <li>- Quando o médico solicitar secreção uretral, devemos cadastrar e coletar o material URINA.</li> <li>- <b>SECRECAO URETRAL MASCULINA:</b></li> <li>- Permanecer por 2 horas sem urinar antes da coleta.</li> </ul>

			<p>(com haste metálica), cerca de 2 cm de profundidade, girar o swab delicadamente de 8 a 10 vezes para absorver a secreção.</p> <ul style="list-style-type: none"> <li>- Retirar o swab.</li> <li>- Fazer esfregão em 2 lâminas, girando o swab com a secreção levemente pelo centro da lâmina de forma homogênea em movimentos circulares.</li> <li>- Não utilizar fixador celular.</li> <li>- Enviar ao laboratório o mais rápido possível em um frasco de transporte de lâminas sem conservantes.</li> </ul>	
<p><b>Cultura de Micoplasma / Ureaplasma em secreção endocervical</b></p>	<p>Nas 48 horas anteriores ao exame, é necessário seguir os cuidados abaixo:</p> <ul style="list-style-type: none"> <li>- Não usar creme e/ou ovulo vaginal.</li> <li>- Não utilizar ducha nem fazer lavagem interna.</li> <li>- Não manter relações sexuais, com ou sem uso de preservativos.</li> <li>- Recomenda-se não realizar o exame em período menstrual.</li> </ul> <p><b>CL:</b> Material: secreção vaginal/secreção uretral/urina/esperma.</p> <ul style="list-style-type: none"> <li>- Deixar o frasco de Mycoplasma atingir a temperatura ambiente.</li> </ul> <p><b>1. Secreção vaginal:</b> - Colher com auxílio de swab estéril, posicionar o mesmo gentilmente mas com firmeza, evitar que entre em contato com a superfície do epitélio. - É importante efetuar bem a raspagem da mucosa para coletar o maior número de células possível.</p> <p><b>2. Secreção uretral:</b> - Limpar a abertura da uretra com gaze ou algodão esterilizado. - A seguir, introduzir com cuidado, um swab cerca de 2 cm, girando-o delicadamente. - O espécime é recolhido pelo menos 2 horas após o paciente ter urinado. - Colocar imediatamente o material colhido com swab em meio de transporte Mycoplasma. - Fazer certa agitação do swab no meio líquido de forma que o material se disperse; comprimir o swab nas paredes do tubo retirando todo excesso de líquido a fim de evitar perda do material; retirar o swab</p>	<ul style="list-style-type: none"> <li>- Secreção Endocervical.</li> <li>- Swab estéril com meio de transporte específico para cultura de Micoplasma/Ureaplasma (fornecido previamente pelo laboratório).</li> </ul>	<ul style="list-style-type: none"> <li>- Colocar a usuária em posição ginecológica.</li> <li>- Calçar as luvas.</li> <li>- Realizar antisepsia de frente para trás.</li> <li>- Introduzir o espéculo exceto em pacientes virgens e crianças.</li> <li>- Limpar com gaze estéril a secreção de fundo de saco vaginal e a que recobre o colo uterino.</li> <li>- Introduzir o swab estéril cerca de 1 cm no canal endocervical, girando delicadamente de 8 a 10 vezes para absorver a secreção.</li> <li>- Retirar o swab sem tocar as paredes.</li> <li>- Inserir em meio de transporte específico para Pesquisa de Micoplasma/Ureaplasma.</li> <li>- Espremer o swab contra as paredes e fundo do tubo.</li> <li>- Desprezar o swab e vedar bem o tubo.</li> </ul>	<ul style="list-style-type: none"> <li>- Conservar amostra em temperatura ambiente (18° a 25°C).</li> <li><b>CL:</b> Kit Específico - Solicitar ao Laboratório.</li> </ul>

	<p>e descartá-lo.</p> <ul style="list-style-type: none"> <li>- Encaminhar o meio de transporte para posterior cultura em até 48 horas sob refrigeração.</li> </ul> <p><b>3.Urina:</b></p> <ul style="list-style-type: none"> <li>- Colher em frasco estéril e recomenda-se estar pelo menos 2h sem urinar.</li> <li>- Colocar imediatamente após a coleta, 200 ul da urina no Mycoplasma e enviar para o laboratório sob refrigeração.</li> </ul> <p><b>4.Esperma:</b></p> <ul style="list-style-type: none"> <li>- Colher em frasco estéril.</li> <li>- Colocar imediatamente após a coleta, 200 ul da amostra no Mycoplasma e enviar para o laboratório sob refrigeração.</li> </ul>			
<b>Cultura de Secreção Uretral</b>	<p>Nas 48 horas anteriores ao exame, é necessário seguir os cuidados abaixo:</p> <ul style="list-style-type: none"> <li>- Não usar creme e/ou óvulo vaginal.</li> <li>- Não utilizar ducha nem fazer lavagem interna.</li> <li>- Não manter relações sexuais, com ou sem uso de preservativos.</li> <li>- Recomenda-se não realizar o exame em período menstrual.</li> </ul>	<ul style="list-style-type: none"> <li>- Secreção uretral.</li> <li>- Swab uretral estéril de haste metálica.</li> <li>- Meio de transporte (Stuart ou Amies).</li> </ul>	<ul style="list-style-type: none"> <li>- Colocar a usuária em posição ginecológica.</li> <li>- Explicar o procedimento a usuária.</li> <li>- Calçar as luvas.</li> <li>- Realizar antisepsia de frente para trás.</li> <li>- Realizar expressão da secreção das glândulas parauretrais pressionando a parede vaginal com o dedo médio.</li> <li>- Introduzir o swab ultra fino no canal uretral cerca de 2 cm de profundidade.</li> <li>- Girar o swab delicadamente de 8 a 10 vezes para absorver a secreção.</li> <li>- Inserir o swab em meio de transporte específico.</li> </ul>	<ul style="list-style-type: none"> <li>- Conservar amostra em temperatura ambiente (18° a 25°C).</li> </ul>
<b>Pesquisa de Streptococcus agalactiae ou Estreptococo do grupo B (GBS)</b>	<ul style="list-style-type: none"> <li>- Gestação entre 35ª e 37ª Semana.</li> <li>- Se a coleta for realizada no período da manhã, na data da coleta não tomar banho ou evacuar até o momento da coleta.</li> <li>- Se tomou banho ou evacuou pela manhã, é possível coletar a amostra no final da tarde.</li> <li>- Não fazer uso de creme vaginal, ducha interna nas 48 horas antes do exame.</li> </ul> <p><b>CL:</b></p> <ul style="list-style-type: none"> <li>- Nas 72h que antecedem o exame: A paciente não poderá usar creme, talco ou pomada vaginal. Deve evitar relações sexuais.</li> <li>- Não tomar banho ou evacuar até o momento da coleta. Caso o tenha feito pela manhã, é possível a coleta do material no fim da tarde (exceto sexta-feira e vésperas de feriados).</li> <li>- Não pode estar com diarreia.</li> <li>- Para região anal e perianal: não evacuar por 4h antes da realização do exame.</li> <li>- Não há restrição quanto a paciente ter urinado.</li> </ul>	<ul style="list-style-type: none"> <li>- Secreção vaginal.</li> <li>- Secreção anal.</li> <li>- Swab estéril com meio de transporte (Stuart ou Amies).</li> </ul>	<p><b>Secreção vaginal:</b></p> <ul style="list-style-type: none"> <li>- Colocar a usuária em posição ginecológica.</li> <li>- Calçar as luvas.</li> <li>- Realizar antisepsia de frente para trás.</li> <li>- Não utilizar o espéculo, introduzir o swab cerca de 2 cm no introito vaginal.</li> <li>- Fazer movimentos giratórios por toda a circunferência da parede vaginal.</li> <li>- Introduzir este swab no meio de cultura específico.</li> <li>- Enviar ao laboratório em temperatura ambiente.</li> <li>- Identificar o material com o sítio de coleta.</li> </ul> <p><b>Secreção anal:</b></p> <ul style="list-style-type: none"> <li>- Introduzir o swab cerca de 0,5 cm no esfínter anal.</li> <li>- Fazer movimentos giratórios por toda a circunferência da parede anal.</li> <li>- Inserir este swab no meio de transporte.</li> <li>- Enviar ao laboratório em temperatura ambiente.</li> </ul>	<ul style="list-style-type: none"> <li>- Conservar amostra em temperatura ambiente (18° a 25°C).</li> </ul>

<p><b>Citologia para Clamídia (02.02.09.003-5)</b></p>	<p>- O paciente não deve estar em uso de medicamentos tópicos.</p>		<ul style="list-style-type: none"> <li>- Deixar o paciente em posição confortável e explicar o procedimento.</li> <li>- Calçar as luvas.</li> <li>- Coletar, com swab, o exsudato (secreção).</li> <li>- Realizar esfregaço em lâminas limpas e desengorduradas.</li> <li>- Coletar mais de uma amostra.</li> <li>- Enviar ao laboratório em um frasco transporte de lâminas sem conservantes.</li> </ul>	<p>- A sensibilidade do exame é muito baixa quando a coleta é feita em lesões após a eclosão das vesículas.</p>
<p><b>Pesquisa para fungos</b></p>	<p><b>Secreção Uretral:</b> - Permanecer por duas horas sem urinar antes da coleta.</p> <p><b>Secreção Genital (Vaginal, endocervical e Vulvar):</b> - Não manter relação sexual desde a véspera do exame.</p> <p>- Não usar cremes, talcos ou pomadas vaginais 48 horas antes do exame.</p> <p>- Não estar menstruada.</p>	<p><b>AFIP:</b> Swab, solução salina.</p> <p><b>CL:</b> <b>Material escarro</b> - Recipiente: Frasco universal estéril, falcon ou bronquinho.</p> <p><b>Material líquido</b> - Recipiente: Frasco universal estéril, falcon ou bronquinho.</p> <p>Estabilidade: 12 horas temperatura ambiente.</p>	<ul style="list-style-type: none"> <li>- Não utilizar medicamentos no local.</li> </ul>	
<p><b>Citologia para Herpes virus</b></p>	<p>- O paciente não deve estar em uso de medicamentos tópicos.</p>	<p>- Exsudato das lesões.</p>	<ul style="list-style-type: none"> <li>- Deixar o paciente em posição confortável e explicar o procedimento.</li> <li>- Calçar as luvas.</li> <li>- Coletar, com swab, o exsudato da lesão.</li> <li>- Realizar esfregaço em lâminas limpas e desengorduradas.</li> <li>- Coletar mais de uma amostra.</li> <li>- Enviar ao laboratório em um frasco transporte de lâminas sem conservantes.</li> </ul>	
<p><b>Baciloscopia de secreção uretral masculina (Gram)</b></p>	<p>- Suspender relações sexuais nas 24 horas que precedem o exame.</p>	<p>- Secreção uretral.</p> <p>- Swab uretral ultra fino estéril de haste metálica.</p> <p>- Lâmina de vidro.</p> <p>- Frasco para transporte de lâminas.</p>	<ul style="list-style-type: none"> <li>- Deixar o paciente em posição confortável e explicar o procedimento.</li> <li>- Calçar as luvas.</li> <li>- Solicitar ao paciente que retraia o prepúcio.</li> <li>- Fazer antissepsia da genitália com gaze umedecida com solução fisiológica estéril.</li> <li>- Não coletar a secreção emergente, limpar a mesma com gaze estéril embebida em água ou salina estéril.</li> <li>- Solicitar gentilmente ao paciente que faça suave compressão do pênis para que a secreção se exteriorize.</li> <li>- Para secreção escassa introduzir o swab delicadamente no orifício uretral, fazendo movimentos rotatórios.</li> <li>- Girar o swab com a secreção levemente pelo centro da lâmina de maneira homogênea em movimentos circulares.</li> <li>- Identificar a lâmina e colocar em porta lâminas.</li> </ul>	
<p><b>Citologia para Clamídia genital masculina</b></p>	<p>- O paciente não deve estar em uso de medicamentos tópicos.</p>	<p>- Secreção uretral.</p>	<ul style="list-style-type: none"> <li>- Deixar o paciente em posição confortável e explicar o procedimento.</li> <li>- Calçar as luvas.</li> <li>- Coletar, com swab, o exsudato (secreção).</li> <li>- Realizar esfregaço em lâminas limpas e desengorduradas.</li> <li>- Coletar mais de uma amostra.</li> <li>- Enviar ao laboratório em um frasco transporte de lâminas sem conservantes.</li> </ul>	

<p><b>Citologia para Herpes vírus - genital masculina</b></p>	<p>- O paciente não deve estar em uso de medicamentos tópicos.</p>	<p>- Exsudato das lesões.</p>	<p>- Deixar o paciente em posição confortável e explicar o procedimento.</p> <p>- Calçar as luvas.</p> <p>- Coletar, com swab, o exsudato da lesão.</p> <p>- Realizar esfregaço em lâminas limpas e desengorduradas.</p> <p>- Coletar mais de uma amostra.</p> <p>- Enviar ao laboratório em um frasco transporte de lâminas sem conservantes.</p>	
<p><b>Cultura de Micoplasma/Ureaplasma genital masculina</b></p>	<p>- Suspender relações sexuais nas 24 horas que precedem o exame.</p> <p><b>CL:</b></p> <p>- Suspender relações sexuais nas 24 horas que precedem o exame.</p> <p>- Material: secreção vaginal/secreção uretral/urina/esperma.</p> <p>- Deixar o frasco de Mycoplasma atingir a temperatura ambiente.</p> <p><b>1. Secreção vaginal:</b></p> <p>- Colher com auxílio de swab estéril, posicionar o mesmo, gentilmente mas com firmeza, evitar que entre em contato com a superfície do epitélio.</p> <p>- É importante efetuar bem a raspagem da mucosa para coletar o maior número de células possível.</p> <p><b>2. Secreção uretral:</b></p> <p>- Limpar a abertura da uretra com gaze ou algodão esterilizado.</p> <p>- A seguir, introduzir com cuidado, um swab cerca de 2 cm, girando-o delicadamente.</p> <p>- O espécime é recolhido pelo menos 2 horas após o paciente ter urinado.</p> <p>- Colocar imediatamente o material colhido com swab em meio de transporte Mycoplasma.</p> <p>- Fazer certa agitação do swab no meio líquido de forma que o material se disperse; comprimir o swab nas paredes do tubo retirando todo excesso de líquido a fim de evitar perda do material; retirar o swab e descartá-lo.</p> <p>- Encaminhar o meio de transporte para posterior cultura em até 48 horas em temperatura ambiente.</p> <p><b>3. Urina:</b></p> <p>- Colher em frasco estéril e recomenda-se estar pelo menos 2h sem urinar.</p> <p>- Colocar imediatamente após a coleta, 200 ul da urina no Mycoplasma e enviar para o laboratório em temperatura ambiente.</p> <p><b>4. Esperma:</b></p> <p>- Colher em frasco estéril.</p> <p>- Colocar imediatamente após a coleta, 200 ul da</p>	<p>- Secreção uretral.</p> <p>- Swab estéril com meio de transporte específico para cultura de Micoplasma/Ureaplasma (fornecido previamente pelo laboratório).</p> <p><b>CL:</b> Meio Específico - Solicitar ao laboratório.</p>	<p>- Deixar o paciente em posição confortável.</p> <p>- Explicar o procedimento.</p> <p>- Calçar as luvas.</p> <p>- Solicitar ao paciente que retraia o prepúcio.</p> <p>- Realizar antissepsia da genitália com gaze umedecida com solução salina estéril.</p> <p>- Não colher a secreção emergente, limpar a mesma com gaze estéril embebida em água ou salina estéril.</p> <p>- Com a uretra reta, introduzir o swab ultra fino (com haste metálica), cerca de 2 cm de profundidade, girar o swab delicadamente de 8 a 10 vezes para absorver a secreção.</p> <p>- Retirar o swab.</p> <p>- Inserir em meio de transporte específico (para Micoplasma/Ureaplasma).</p> <p>- Enviar ao laboratório em temperatura ambiente.</p>	

	amostra no Mycoplasma e enviar para o laboratório em temperatura ambiente.			
<b>Cultura de Secreção uretral genital masculina</b>	- Suspender relações sexuais nas 24 horas que precedem o exame.	- Secreção uretral. - Swab ultra fino estéril de haste metálica. - Meio de transporte (Stuart ou Amies).	- Deixar o paciente em posição confortável e explicar o procedimento. - Calçar as luvas. - Solicitar ao paciente que retraia o prepúcio. - Fazer antisepsia da genitália com gaze umedecida com solução fisiológica estéril. - Não coletar a secreção emergente, limpar a mesma com gaze estéril embebida em água ou salina estéril. - Solicitar ao paciente que faça suave compressão do pênis para que a secreção se exteriorize. - Para secreção escassa introduzir o swab delicadamente no orifício uretral, fazendo movimentos rotatórios. - Inserir o swab no meio de transporte específico. - Vedar o tubo.	
<b>Exame a fresco de secreção uretral genital masculina</b>	- Suspender relações sexuais nas 24 horas que precedem o exame.	- Secreção uretral. - Swab uretral ultra fino estéril de haste metálica. - Frasco estéril com solução fisiológica estéril (0,5 a 1 mL).	- Deixar o paciente em posição confortável e explicar o procedimento. - Calçar as luvas. - Solicitar ao paciente que retraia o prepúcio. - Fazer antisepsia da genitália com gaze umedecida com solução fisiológica estéril. - Não coletar a secreção emergente, limpar a mesma com gaze estéril embebida em água ou salina estéril. - Solicitar ao paciente que faça suave compressão do pênis para que a secreção se exteriorize. - Para secreção escassa introduzir o swab delicadamente no orifício uretral, fazendo movimentos rotatórios. - Inserir o swab com a secreção dentro da solução fisiológica estéril e homogeneizar. - Vedar o tubo.	
<b>Pesquisa de <i>Haemophilus ducreyi</i> genital masculina</b>	- Preferencialmente não estar em uso de antimicrobianos.	- Esfregaços de lesão confeccionados em lâmina.	- Passar o swab no local da lesão. - Fazer o esfregaço em lâmina. - Coletar mais que uma lâmina.	

<b>Cultura de abscesso (cultura de coação)</b>	<b>AFIP:</b> Não fazer uso de medicamentos tópicos.	- Seringa estéril. - Agulha de injeção estéril.	- Procedimento médico. - Realizar limpeza local com antisséptico, previamente ao procedimento. - A coleta deve ser realizada por punção (aspiração por agulha) com seringa estéril, sendo o material enviado para o laboratório. - Enviar a seringa sem a agulha e com proteção. - Identificar o material corretamente.	- Encaminhar amostra em temperatura ambiente (18° a 25°C).
<b>Cultura de secreção de pele (cultura de secreção de ferida)</b>	- Não fazer uso de medicamentos tópicos (creme, pomadas).	- Swab estéril com meio de transporte (Stuart ou Amies).	- Realizar antisepsia local com solução fisiológica estéril removendo a camada externa da ferida. - Realizar a coleta com um auxílio de um Swab estéril. - Deve-se comprimir o local levemente até que ocorra a saída da secreção, devendo este ser o material a ser coletado com o Swab. - Inserir o Swab dentro de meio de transporte específico (Stuart/Amies). - Identificar o material corretamente. - Enviar ao laboratório em temperatura ambiente.	
<b>Cultura/PCR para Coqueluche <i>Bordetella pertussis</i></b>	- Antes do início do tratamento ou em até 3 dias do início.	- Secreção de nasofaringe, aspirado.	- Coleta na fase catarral (início dos sintomas), de preferência. - <u>Após coleta da amostra</u> , encaminhá-la ao IAL em meio Regan-Lowe em caixa de isopor à <u>temperatura ambiente</u> , protegida da luz em até 6h após a coleta. Na impossibilidade de entrega em até 6h, incubar o meio em estufa (35° a 37°C) por no máximo 24h.	<b>IAL - GAL</b> - O meio de cultura deve ser retirado junto ao IAL (Núcleo de Gerenciamento de Amostras Biológicas – 3068-2925), através de memorando solicitando o kit. <b>- Meio Regan-Lowe:</b> *Retirado junto ao IAL em isopor com <b>gelo</b> (refrigerado, 2° a 8°C); conservação do meio antes do uso: refrigerado (2° a 8°C). *Após coleta da amostra, meio Regan-Lowe em isopor à <u>temperatura ambiente</u> (18° a 25°C).
<b><i>Treponema pallidum</i> (TREP), Pesquisa (Campo Escuro, apenas AFIP)</b>	- Não realizar a coleta do material em véspera de feriados, feriados e finais de semana.	- Secreção da lesão.	Envio de 3 lâminas: - 1 lâmina esfregaço comum. - 1 lâmina pontilhada. - 1 lâmina/laminula vedada.  Orientações: - Coletar secreção, fazer esfregaço fino e homogêneo, movimentos circulares, em lâmina lisa. - Limpar a lesão com gaze em salina fisiológica até surgir secreção de aspecto seroso. - Acrescentar uma gota de salina estéril na lâmina, e uma gota de salina estéril na lesão, aguardando 30 segundos. - Recolher a gota com alça descartável e transferir para lâmina lisa, cobrir com laminula, vedando com esmalte (24h de estabilidade). - Adicionar nova gota de salina estéril na lesão, aguardar 30 segundos. - Colocar 3 pontos distintos de salina estéril em um par de lâminas lisas. - Recolher a gota da lesão e fazer movimentos circulares sobre os 3 pontos de salina.	- Envio de amostras à temperatura ambiente.  Deve-se anotar: - Lesão única ou múltipla. - Bordos da lesão: duros ou moles. - Localização anatômica: peniana, vulvar, inguinal, língua, etc). - Medicamentos utilizados nos últimos 7 dias.

## 6. EXAMES REALIZADOS EM PELE, UNHA E CABELOS

EXAME	PREPARO DO PACIENTE	MATERIAL	COLETA	Observações e comentários
<b>Exame Micológico Direto</b>  (*)  <b>02.02.08.025-0</b>	- No dia da coleta o usuário não deverá lavar a região afetada nem passar desodorante, talco, creme ou pomada.  <b>CL:</b> - Nos 3 dias que antecedem a coleta de amostra de pelo, pele ou unhas, suspender o uso de medicamentos tópicos.  - Para diagnóstico de onicomicose, não cortar as unhas e remover o esmalte no mínimo 24 horas antes da coleta.  - Informar uso de antifúngicos ou antimicrobianos.	- Amostra de pele, unha, pelo e cabelos.  - Placa de Petri, frasco coletor universal estéril, lâminas de vidro ou papel micológico.	- A amostra obtida deverá ser transportada em placas de petri, coletor universal estéril com tampa de rosca, papel micológico ou entre lâminas de vidro limpas e vedadas.  - Coletar as escamas obtidas através de raspado das bordas da lesão realizado com uma lâmina e colocar o material em frasco coletor com tampa de rosca.  - Unha: Coletar o rapado da unha na região acometida (região subungueal distal, proximal ou superficial da unha). O usuário deve permanecer 5 dias sem uso de esmalte ou base e não utilizar produtos químicos antes da coleta.  - Pele: Com o auxílio de uma lâmina de vidro ou bisturi, raspar as bordas da lesão delicadamente e	- Encaminhar amostra em temperatura ambiente (18° a 25°C).  <b>CL:</b> - Se o local a ser coletado for a unha do pé, o paciente deverá lavar os pés no dia da coleta e usar, de preferência, meias de algodão e sapatos fechados.

			<p>colocar o material obtido em um recipiente estéril seco.</p> <p>- Cabelo ou pelo: no dia da coleta não lavar os cabelos, não passar creme ou outros produtos químicos. Com a ajuda de uma pinça limpa, arrancar o fio a partir das bordas da lesão (região de alopecia).</p> <p><b>CL:</b></p> <p>- Lesões de couro cabeludo:</p> <ul style="list-style-type: none"> <li>✓ Não lavar o cabelo nas 24h que antecedem a coleta.</li> <li>✓ Se possível, encaminhar de 3 a 5 fios de cabelo com o bulbo.</li> </ul> <p>- Unhas:</p> <ul style="list-style-type: none"> <li>✓ Interromper o uso de esmalte com medicação antifúngica 15 dias antes de realizar a coleta.</li> <li>✓ Esmalte comum retirar com acetona 24h antes da coleta.</li> <li>✓ Realizar limpeza com swab de álcool antes de iniciar a coleta.</li> </ul>	
<p><b>Sporotrix schenckii (esporotricose) – Biópsia da lesão cutânea e cultura</b></p>	<p>- Jejum não obrigatório.</p>	<p>- Frasco coletor estéril ou tubo Falcon.</p> <p>- Solução salina.</p>	<p>- Este material possui ficha de encaminhamento.</p>	<p><b>LabZoo</b></p> <p>- Amostra refrigerada (2° a 8°C) ou em temperatura ambiente (18° a 25°C) .</p> <p>- Não enviar amostras sexta-feira e véspera de feriado.</p> <p>- Unidades de Referência.</p>
<p><b>Baciloscopia direta para BAAR (Hanseníase) Pesquisa do bacilo de Hansen</b></p>	<p>- O exame é realizado a partir de diferentes materiais conforme solicitação médica em requisição própria.</p>	<p>- Material de lesão cutânea.</p> <p>- Linfa de lóbulo auricular.</p>	<p>- Lesões cutâneas visíveis ou áreas com alteração de sensibilidade, a coleta deverá ser feita em lóbulos auriculares direito (LD) e esquerdo (LE), lesões (LA/LB), cotovelos direito (CD) e esquerdo (CE).</p> <p>- Lesões planas, coletar no limite interno.</p> <p>- Nódulos, tubérculos e placas eritematosas marginadas por microtubérculos, coletar no centro.</p> <p>- Na ausência de lesões visíveis, colher amostras dos lóbulos auriculares direito (LD) e esquerdo (LE), cotovelos direito (CD) e esquerdo (CE).</p> <p>- Disposição dos sítios de coleta de acordo com as figuras de "Solicitação do exame" (47) e "Sítios de coleta" (48) da Seção II, item 6 deste Caderno.</p>	<p>- <b>Laboratório Municipal de referência:</b> Baciloscopia.</p> <p>- Unidades de Referência.</p>
<p><b>Anátomo para Hansen</b></p>	<p><b>AFIP:</b></p> <p>- O exame é realizado a partir de diferentes materiais conforme solicitação médica em requisição própria.</p>	<p><b>AFIP</b> - Fragmento de tecido.</p>	<p><b>AFIP</b> - Em formalina: acondicionar cada fragmento de tecido (mínimo: 1 mm)/órgão em um frasco de boca larga (tipo coletor universal) contendo solução fixadora: formalina 10% ou formalina tamponada no volume de 20 vezes o volume do fragmento.</p> <p>- Identificar o frasco com nome do paciente e topografia e lateralidade.</p>	<p><b>Constar na solicitação do exame:</b></p> <p>- "Biópsia para Hanseníase – Coloração Fite-Faraco": <u>imprescindível</u>.</p> <p>- Topografia e lateralidade.</p> <p>- Descrição da lesão.</p> <p>- Suspeita diagnóstica e forma clínica.</p> <p>- Informações sobre o resultado do teste de histamina, baciloscopia e anatomopatológico anterior, caso possua.</p>
<p><b>Cultura de bactérias em secreção ocular</b></p>	<p>- Nas seis horas anteriores ao exame, não pode lavar os olhos nem utilizar maquiagem, colírios e medicamentos tópicos.</p> <p>- Não utilizar medicamentos no local.</p>	<p>- Swab estéril com meio de cultura (Stuart ou Amies).</p>	<p>- Coletar o material da parte interna da pálpebra inferior ou no canto interno do olho usando um swab estéril e fazendo suave rotação no local.</p> <p>- Para cada olho utilizar um swab diferente.</p> <p>- Colocar o swab no meio de transporte (Stuart ou amies).</p> <p>- Identificar: olho D / olho E.</p>	<p>- Coleta realizada pelo profissional solicitante e/ou equipe designada do serviço.</p> <p>- Realizado pelo laboratório contratado referência da Unidade.</p> <p>- Enviar ao laboratório em temperatura ambiente (18° a 25°C).</p>

<b>Cultura viral de secreção ocular</b>	- Nas seis horas anteriores ao exame, não pode lavar os olhos nem utilizar maquiagem, colírios e medicamentos tópicos.	- Swab estéril com haste plástica não alginatado. Utilizar swab Rayon. - Tubo de polipropileno estéril com tampa rosqueada. - 2 mL de solução salina (fisiológica) estéril.	- Coletar o material da parte interna da pálpebra inferior ou no canto interno do olho usando um swab estéril e fazendo suave rotação no local. - Para cada olho utilizar um swab diferente. - Colocar o swab em um tubo estéril com solução salina. - Identificar: olho D / olho E. - Enviar ao laboratório.	<b>IAL- GAL</b> - Transportar entre 2 e 8 °C com gelo reciclável em caixa isotérmica. - Até seu transporte pode ser conservado refrigerada de 2° a 8°C no máximo por 24 horas. - Enviar ao Instituto Adolfo Lutz com ficha do SINAN. Em caso de surto, a pesquisa viral será limitada a 5 amostras por surto/local.
<b>Cultura de secreção de ouvido</b>	- Não aplicar medicamentos tópicos no dia da coleta.	- Swab estéril com meio de cultura (Stuart ou Amies).	- Introduzir com cuidado o Swab estéril no canal auditivo. - Colocar o swab em meio de transporte (Stuart/Amies). - Para cada ouvido utilizar um swab diferente. - Identificar: ouvido D / ouvido E.	- Encaminhar amostra em temperatura ambiente (18° a 25°C).

## 7. EXAMES REALIZADOS NO LÍQUIDO SEMINAL MASCULINO (ESPERMA)

EXAME	PREPARO DO PACIENTE	MATERIAL/COLETA	INTERFERENTES	Observações e comentários
<b>Espermograma</b> (*)	- Abstinência sexual de 3 (três) dias. - Antes da coleta, realizar higiene das mãos e pênis. - Coletar todo o material da ejaculação. - Fechar imediatamente o frasco após a coleta.	- Esperma. - Frasco de boca larga.	- Medicamentos como: cimetidina, citotóxicos, estrógenos, metiltestosterona podem diminuir o número de espermatozoides.	- Informar na requisição se o usuário fez vasectomia. - Não pode ser colhido em preservativos. - Antes da coleta, realizar higiene das mãos e pênis. - Fechar imediatamente o frasco após a coleta, para evitar alcalinização. - O jejum não é obrigatório, exceto quando solicitado a dosagem de frutose, pois níveis elevados de glicose podem interferir na dosagem.
<b>Pesquisa de espermatozoide após procedimento de vasectomia</b> (*)	- Abstinência sexual de 3 (três) dias. - Antes da coleta, realizar higiene das mãos e pênis. - Coletar todo o material da ejaculação. - Fechar imediatamente o frasco após a coleta.	- Esperma. - Frasco de boca larga.	- Informar dia da realização da vasectomia.	- Não pode ser colhido em preservativos. - Antes da coleta, realizar higiene das mãos e pênis. - Fechar imediatamente o frasco após a coleta, para evitar alcalinização. - O jejum não é obrigatório, exceto quando solicitado a dosagem de frutose, pois níveis elevados de glicose podem interferir na dosagem. - Ambos os Sexos (Port.SAES/MS 1693/2024).
<b>Fosfatase ácida no esperma, dosagem de</b> (*) AFIP/CL	- Antes da coleta, realizar higiene das mãos e pênis. - Coletar todo o material da ejaculação. - Fechar imediatamente o frasco após a coleta.	- Esperma. - Frasco de boca larga.		- Não pode ser colhido em preservativos. - Antes da coleta, realizar higiene das mãos e pênis. - Fechar imediatamente o frasco após a coleta, para evitar alcalinização. - Ambos os Sexos (Port. 1693/2024).
<b>Fosfatase alcalina no esperma, dosagem de</b> (*) AFIP/CL	- Antes da coleta, realizar higiene das mãos e pênis. - Coletar todo o material da ejaculação. - Fechar imediatamente o frasco após a coleta.	- Esperma. - Frasco de boca larga.		- Não pode ser colhido em preservativos. - Antes da coleta, realizar higiene das mãos e pênis. - Fechar imediatamente o frasco após a coleta, para evitar alcalinização. - Ambos os Sexos (Port. SAES/MS 1693/2024).
<b>Prova de progressão espermática (CADA)</b> (*)	- Abstinência sexual de 3 (três) dias. - A amostra será colhida na coleta especial ou em outro local, porém o tempo de entrega do material para estudo não deve ser superior a 30 minutos. Assim como, a temperatura ideal para transportar o material deve ser entre 20° C e 37° C.	- Esperma. - Frasco de boca larga.		- Não pode ser colhido em preservativos. - Antes da coleta, realizar higiene das mãos e pênis. - Fechar imediatamente o frasco após a coleta, para evitar alcalinização. - Ambos os Sexos (Port. SAES/MS 1693/2024).

<p>Frutose, dosagem de (*)</p>	<p>- Não necessita abstinência de ejaculação.</p> <p>- A forma de coleta do material é por masturbação, sem que haja perda do material, diretamente no frasco estéril.</p>	<p>- Frasco de boca larga estéril.</p>	<p><b>AFIP:</b> A coleta deverá ser realizada no laboratório pelo próprio paciente por meio de manipulação auto erógena e em coletor universal estéril (tampa amarela).</p> <p>- Não colher se o paciente teve poluição noturna.</p>	<p>- Não colher em preservativos, não usar lubrificantes (inclusive saliva) e não colher através de coito interrompido (relação sexual interrompida).</p> <p>- Antes da coleta, urinar e higienizar as mãos e o pênis usando água e sabão, distendendo todo o prepúcio.</p> <p>- Enxaguar abundantemente com água e secar o pênis cuidadosamente com toalha limpa.</p> <p>- Ambos os Sexos (Port. SAES/MS 1693/2024).</p>
--------------------------------	--	--	--	---

## 8. EXAMES CITOPATOLÓGICOS

SUBSTÂNCIA A SER ANALISADA	PREPARO DO PACIENTE	MATERIAL	INTERFERENTES	OBSERVAÇÕES E COMENTÁRIOS
<p>Adenograma</p>	<p>- Jejum não necessário.</p>	<p>- Material obtido por punção ganglionar ou por <i>imprint</i> pós cirurgia.</p> <p>- Colhe-se também sangue para exame hematológico e contagem de plaquetas.</p>		<p>- Procedimento médico.</p> <p>- Punciona-se o gânglio com agulha fina e realizam-se alguns esfregaços em lâminas limpas e secas, que são fixados em metanol.</p>
<p>Anátomo- Patológico Peça convencional (biópsia), colo uterino, mama – peça congelamento/parafina (exceto colo uterino) - peça cirúrgica</p>	<p>- De acordo com protocolo médico.</p>	<p>- Material de biópsia / fragmento.</p>		<p>- Procedimento médico.</p> <p>- Ambos os Sexos (para biópsia de Endometrio / Biópsia Endometrio por Aspiração Manual Intra-uterina / Biópsia-Punção de Vagina / Biópsia - Punção de Vulva / Biópsia de Endométrio).</p> <p>- Acondicionar a amostra em formol a 10% em volume suficiente para manter o material imerso.</p>
<p>Biopsia de colo uterino</p>	<p>- De acordo com protocolo médico.</p>	<p>- Material de biópsia / fragmento.</p>		<p>- Procedimento médico.</p> <p>- Acondicionar a amostra em formol 10% em volume suficiente para manter o material imerso.</p> <p>- Ambos os sexos (Port. SAES/MS 1693/2024).</p>
<p>Citoquímica hematológica (**)</p>	<p>- De acordo com protocolo médico.</p>	<p>- Sangue periférico ou medula óssea.</p>		<p>- Coleta Hospitalar.</p>
<p>Citopatológico Hormonal Seriado (mínimo 3 coletas)</p>	<p><b>AFIP:</b></p> <p>- Pausa sexual de 48 horas.</p> <p>- Não fazer uso de creme/óvulo vaginal ou submeter-se a ducha interna, US transvaginal ou toque ginecológico nas 48 horas, que antecedem o exame.</p> <p>- Não estar menstruada, porém pode ser realizado na vigência de sangramento de causa não menstrual.</p> <p>- Informar medicação, se em uso.</p> <p>- Informar data da DUM (data da última menstruação).</p> <p><b>CL:</b> Esfregaço de parede vaginal colhido nos 7, 14, 21,28 dias do ciclo da mulher.</p>	<p>- Lâmina: Coleta de material cérvicovaginal seguindo técnica de Papanicolaou.</p>	<p>- Interferentes:</p> <p>*Falta de fixação imediata da lâmina, causando ressecamento do material.</p>	<p>- Devem ser realizadas no mínimo 3 coletas, feitas em espaços regulares durante o ciclo menstrual conforme orientação médica.</p> <p>- Acondicionar a amostra em caixinhas ou tubetes.</p> <p><b>AFIP:</b></p> <p>- Identificar corretamente a lâmina com as iniciais da paciente.</p> <p>Preconiza-se uma coleta ectocervical, próxima à parte de identificação (lado fosco), e outra endocervical na extremidade da mesma lâmina.</p> <p>- Com espátula de Ayre, fazendo um giro de 360°, coletar amostra de raspado cervico-vaginal ou colo uterino.</p> <p>- Com a escovinha, em movimento giratório e suave, coletar secreção endocervical.</p> <p>- Fixar o esfregaço imediatamente após a coleta.</p>

<p><b>Citopatológico cervico-vaginal / microflora</b></p>	<ul style="list-style-type: none"> <li>- Evitar duchas e lavagens vaginais, cremes e talcos vaginais (caso esteja em uso aguardar 48 horas para realizar a coleta).</li> <li>- Evitar relações sexuais 48 horas antes da coleta.</li> <li>- Não colher em período menstrual.</li> <li>- Coletar antes da aplicação do ácido acético ou iodo.</li> <li>- Não efetuar toque ou assepsia prévia.</li> </ul>	<ul style="list-style-type: none"> <li>- Raspado cervical (colo uterino).</li> </ul>	<ul style="list-style-type: none"> <li>- Interferentes:</li> <li>* Lâmina com baixa celularidade ou com excesso de secreção purulenta ou sanguínea.</li> <li>* Material Falta de fixação imediata com ressecamento do material.</li> </ul>	<ul style="list-style-type: none"> <li>- Identificar corretamente a lâmina com as iniciais da paciente.</li> <li>Preconiza-se uma coleta ectocervical, próximo à parte de identificação (lado fosco), e outra endocervical na extremidade da mesma lâmina.</li> <li>- Com espátula de Ayre, fazendo um giro de 360°, coletar amostra de raspado cervico-vaginal ou colo uterino.</li> <li>- Com a escovinha, em movimento giratório e suave, coletar secreção endocervical.</li> <li>- Fixar o esfregaço imediatamente após a coleta.</li> <li>- Encaminhar material em temperatura ambiente.</li> <li>- Critérios de rejeição:</li> <li>* Material não identificado.</li> <li>* Iniciais da lâmina não conferem com requisição.</li> <li>* Lâmina danificada.</li> <li>* Frasco vazio.</li> <li>- Ambos os Sexos (Port. SAES/MS 1693/2024).</li> </ul>
<p><b>02.03.01.008- 6</b> <b>Citopatológico Cervico Vaginal / Microflora – Rastreamento</b></p>	<p><b>AFIP:</b></p> <ul style="list-style-type: none"> <li>- Evitar duchas e lavagens vaginais, cremes e talcos vaginais (caso esteja em uso aguardar 48 horas para realizar a coleta).</li> <li>- Evitar relações sexuais 48 horas antes da coleta.</li> <li>- Não colher em período menstrual.</li> <li>- Coletar antes da aplicação do ácido acético ou iodo.</li> <li>- Não efetuar toque ou assepsia prévia.</li> </ul>	<p><b>AFIP:</b> Raspado cervical (colo uterino).</p>	<p><b>AFIP:</b></p> <ul style="list-style-type: none"> <li>- Lâmina com baixa celularidade ou com excesso de secreção purulenta ou sanguínea.</li> <li>- Falta de fixação imediata com ressecamento do material.</li> </ul>	<p><b>AFIP:</b></p> <ul style="list-style-type: none"> <li>- Informar a DUM e medicação em uso.</li> <li>- Envio de amostra em temperatura ambiente.</li> <li>- Ambos os Sexos (Port. SAES/MS 1693/2024).</li> </ul>
<p><b>02.01.02.003- 3</b> <b>Coleta de Material do colo de útero para exame citopatológico</b></p>	<p><b>AFIP</b></p> <ul style="list-style-type: none"> <li>- Pausa sexual de 48 horas.</li> <li>- Não fazer uso de creme/óvulo vaginal ou submeter-se a ducha interna, US transvaginal ou toque ginecológico nas 48 horas, que antecedem o exame.</li> <li>- Não estar menstruada, porém, pode ser realizado na vigência de sangramento de causa não menstrual.</li> <li>- Informar medicação, se em uso.</li> <li>- Informar data da DUM (data da última menstruação).</li> </ul>	<p><b>AFIP:</b></p> <ul style="list-style-type: none"> <li>- Raspado cervico-vaginal ou colo uterino.</li> <li>- Envio de lâmina devidamente fixada e identificada a lápis com as iniciais da paciente.</li> </ul> <p><b>CL:</b></p> <ul style="list-style-type: none"> <li>- Secreção vaginal.</li> <li>- Recipiente Cell Preserv.</li> <li>- Remover o lacre plástico que envolve a tampa do frasco.</li> <li>- Identificar o frasco de coleta ThinPrep com etiqueta código de barras, conferir dados antes da coleta, anotar iniciais do paciente no corpo do frasco.</li> <li>- Limpar colo uterino suavemente caso haja muco/exsudato.</li> <li>- Coleta com espátula plástica, giro 360° na ectocérvice, introduzir espátula no frasco, agita-la até desprender, no meio líquido, o material coletado, desprezar espátula.</li> <li>- Utilizar escovinha para coleta cervical, meia volta é suficiente, introduzir a escova no frasco até desprender, no meio líquido, o material coletado, despejar a escova.</li> <li>- Fechar o frasco de acordo com marcações.</li> </ul>	<p><b>AFIP:</b></p> <ul style="list-style-type: none"> <li>- Material não identificado.</li> <li>- Iniciais da lâmina não conferem com a requisição.</li> <li>- Lâmina danificada.</li> </ul>	<p><b>AFIP:</b> Temperatura ambiente.</p> <p><b>CL:</b></p> <ul style="list-style-type: none"> <li>- Enviar pedido médico.</li> <li>- Temperatura ambiente.</li> <li>- Preencher a REQ08168 - Anatomia Patologica - Esclarecimento e autorização para realização da coleta de secreções genitais para leigos.</li> <li>- Ambos os Sexos (Port. SAES/MS 1693/2024).</li> </ul>
<p><b>02.03.02.008-1</b> <b>Exame Anatomopatológico de Colo Uterino – Biópsia</b></p>	<p><b>AFIP</b></p> <ul style="list-style-type: none"> <li>- Procedimento médico.</li> </ul>	<p><b>AFIP:</b></p> <ul style="list-style-type: none"> <li>- Exame realizado em biópsia excisional, endoscópica e aspirativa.</li> <li>- Recipiente exclusivo para o setor de Anatomia Patológica.</li> </ul> <p><b>CL:</b></p> <ul style="list-style-type: none"> <li>- Líquidos.</li> <li>- Lâmina - Tubo Falcon/Frasco estéril ou seringa.</li> <li>- Volume determinado pelo médico/cirurgião sendo, no mínimo, 1mL.</li> <li>- Recipiente exclusivo para o</li> </ul>	<p><b>AFIP:</b></p> <ul style="list-style-type: none"> <li>- Volume de formol inferior ao volume do fragmento/peça pode levar à uma fixação inadequada.</li> <li>- Esmagamento, maceração e ressecamento das amostras obtidas.</li> </ul> <p><b>CL:</b> Volume menor que 1mL.</p>	<p><b>AFIP:</b> Envio do fragmento acondicionado em formalina a 10%, em temperatura ambiente.</p> <p><b>CL:</b> Conservar amostra em temperatura ambiente (18° a 25°C).</p> <ul style="list-style-type: none"> <li>- Ambos os Sexos (Port. SAES/MS 1693/2024).</li> </ul>

		setor de Anatomia Patológica.		
02.03.02.002-2 Anatomopatológico do Colo Uterino – Peça Cirúrgica	<b>AFIP</b> - Procedimento médico.  <b>CL</b> - Preparo determinado pelo médico assistente/cirurgião.	<b>AFIP:</b> - Exame realizado peça cirúrgica COLO UTERINO.  <b>CL:</b> - Fragmentos de tecidos. - Não realiza biópsia em feto com mais de 20 semanas e peso maior que 500g. - Acondicionar amostra em formol 10%.	<b>AFIP:</b> - Volume de formol inferior ao volume do fragmento/peça pode levar à uma fixação inadequada. - Esmagamento, maceração e ressecamento das amostras obtidas.  <b>CL:</b> - Fixação inadequada. - Autólise de material. - Amostra insuficiente e/ou inadequada.	<b>AFIP:</b> - Envio do material acondicionado em formalina a 10%, em temperatura ambiente. - Constar em pedido informações adicionais como histórico clínico e hipótese diagnóstica, para melhor conduta.  <b>CL:</b> Conservar amostra em temperatura ambiente (18° a 25°C).  - Ambos os Sexos (Port. SAES/MS 1693/2024).
Exame Microbiológico a fresco do conteúdo cervico – vaginal  *para cultura: 02.02.08.008-0  *à fresco: 02.02.08- 014-5	<b>AFIP</b> - Realizar higiene íntima habitual, com água e sabonete, somente externamente.  - Nas 48 horas anteriores ao exame, é necessário seguir os cuidados abaixo: não usar creme e/ou óvulo vaginal; não utilizar ducha nem fazer lavagem interna; não realizar exame ginecológico com toque e/ou ultrassonografia transvaginal; não manter relações sexuais, com ou sem uso de preservativos. - O ideal é não fazer o exame durante a menstruação.  <b>CL</b> - Manter abstinência sexual e suspender uso de medicamentos tópicos nos 3 dias que antecedem a coleta. - Não estar menstruada.	<b>AFIP:</b> - Realizar a coleta com swab estéril e encaminhar em frasco com solução salina estéril.  <b>CL:</b> - Tubo de salina estéril ou frasco universal.	<b>AFIP:</b> - Envio em frasco não padronizado. - Amostra fora do período de estabilidade.  <b>CL:</b> - Uso de antibióticos, antifúngicos, etc. - Amostra não identificada. - Material inadequado.	<b>AFIP:</b> Envio refrigerado 2° a 8°C.  <b>CL:</b> Conservar amostra em temperatura ambiente (18° a 25°C).  - Ambos os Sexos (Port. SAES/MS 1693/2024).
Citopatológico de mama	- Punção de mama.	- Aspirado de mama.	- Procedimento médico.	
Citologia oncótica (exceto cervico- vaginal), exame de	<b>AFIP</b> - Escarro: preferencialmente pela manhã, em jejum, após higiene bucal, coletar expectoração profunda.  - Urina: não coletar a primeira da manhã.  - Líquidos cavitários (procedimento médico): Líquor, lavado gástrico, lavado bronco-alveolar. Todo líquido colhido deverá ser fixado em álcool absoluto, ou 92° ou 70° na mesma proporção da amostra coletada. Deverá ser colocado em frasco seco e estéril. Se "Cell Block", possibilita envio de amostra fixada em formalina 10% (8h e 48h), acondicionado em frasco seco e estéril.  - Secreções de modo geral (procedimento médico): deverão ser colhidas, após higienização local com solução fisiológica, com swab e imediatamente ser realizados esfregaços em lâminas, e estas fixadas em álcool absoluto, ou 92°, ou 70°, ou fixador de cobertura.  - Líquidos biológicos (procedimento médico): acondicionar amostra em frasco seco, acrescentar álcool absoluto, ou 92°, ou 70° na mesma proporção da amostra.  <b>CL</b>	- Lavado vesical, lavado peritonal, lavado gástrico, secreção uretral.  - 1ª urina da manhã: enviar todo o volume urinário.  - Esfregaço em lâmina já fixado ou material de punção líquido em álcool absoluto.		<b>AFIP:</b> Conservar amostra em temperatura ambiente (18° a 25°C).  <b>Estabilidade:</b> - Lâmina com esfregaço previamente fixado: até 30 dias. - Materiais líquidos em álcool absoluto: até 10 dias.

	<ul style="list-style-type: none"> <li>- Enviar o volume mínimo de 1 mL.</li> <li>- Líquidos Orgânicos: (ex: sinovial, pleural, ascítico), devem ser coletados dentro do recipiente estéril Tubo Falcon/Frasco Estéril ou seringa, fixados em álcool 50% (hospitalar) ou "in natura" (UBS).</li> </ul>			
<b>Receptores tumorais hormonais, determinação de</b>	<p><b>AFIP</b></p> <ul style="list-style-type: none"> <li>- Jejum desejável de 3h (não obrigatório).</li> </ul> <p><b>CL:</b> Não é necessário preparo.</p>	<p><b>AFIP</b></p> <ul style="list-style-type: none"> <li>- Soro (tubo tampa vermelha sem gel).</li> </ul> <p><b>CL</b></p> <ul style="list-style-type: none"> <li>- Coleta realizada por médico clínico ou assistente.</li> <li>- Material de coleta: determinado pelo médico.</li> </ul>	<p><b>AFIP</b></p> <ul style="list-style-type: none"> <li>- Coleta em tubo ou recipiente não padronizado.</li> <li>- Volume insuficiente de amostra.</li> <li>- Acondicionamento e/ou transporte fora do padrão.</li> <li>- Hemólise, lipemia e icterícia acentuadas.</li> </ul>	<p><b>AFIP</b></p> <ul style="list-style-type: none"> <li>- Envio refrigerado entre 2° a 8°C.</li> <li>- Indicar qual o marcador será verificado.</li> </ul> <p><b>CL:</b></p> <ul style="list-style-type: none"> <li>- Necessária autorização.</li> </ul>
<b>Helicobacter pylori, pesquisa de</b>	<ul style="list-style-type: none"> <li>- Exame coletado durante procedimento de endoscopia.</li> </ul>	<ul style="list-style-type: none"> <li>- Fragmento de tecido.</li> </ul>	<ul style="list-style-type: none"> <li>- Fragmento de tecido retirado durante endoscopia.</li> </ul>	<ul style="list-style-type: none"> <li>- Procedimento médico.</li> </ul>
<b>Pesquisa de Clamídia em secreção anal</b>	<ul style="list-style-type: none"> <li>- Nas 48 horas anteriores ao exame, é necessário seguir os cuidados abaixo:</li> <li>- Não manter relações sexuais, com ou sem uso de preservativos.</li> </ul>	<ul style="list-style-type: none"> <li>- Secreção anal.</li> <li>- Swab estéril ultra fino de haste metálica.</li> <li>- 2 lâminas de vidro.</li> <li>- Frasco para transporte de lâminas.</li> <li>ou</li> <li>- Kit específico fornecido pelo laboratório.</li> </ul>	<ul style="list-style-type: none"> <li>- Deixar o paciente em posição confortável e explicar o procedimento.</li> <li>- Calçar as uvas.</li> <li>- Girar o swab delicadamente de 8 a 10 vezes para absorver a secreção.</li> <li>- Retirar o swab.</li> <li>- Fazer esfregaço em 2 lâminas, girando o swab com a secreção levemente pelo centro da lâmina de forma homogênea em movimentos circulares.</li> <li>- Não utilizar fixador celular.</li> <li>- Enviar ao laboratório o mais rápido possível em um frasco de transporte de lâminas sem conservantes.</li> </ul>	<p><b>CL:</b> Conservar amostra refrigerada de 2° a 8°C.</p>
<b>Pesquisa de Ovos de Schistosoma (em fragmento de mucosa)</b>		<ul style="list-style-type: none"> <li>- Fragmento de mucosa.</li> </ul>		<ul style="list-style-type: none"> <li>- Procedimento médico.</li> </ul>
<b>Esplenograma (citologia)</b>		<ul style="list-style-type: none"> <li>- Material proveniente do baço.</li> </ul>		<ul style="list-style-type: none"> <li>- Procedimento médico.</li> </ul>

## 9. EXAMES REALIZADOS NO SUOR

SUBSTÂNCIA A SER ANALISADA	PREPARO DO PACIENTE	MATERIAL	INTERFERENTES	OBSERVAÇÕES E COMENTÁRIOS
<b>Prova do suor (cloro e sódio), Dosagem de cloretos no suor</b>  (**)	<ul style="list-style-type: none"> <li>- Jejum não obrigatório.</li> <li>- Não usar cremes ou pomadas nos braços desde o dia anterior ao exame.</li> <li>- Não entrar em contato com piscina ou praia três dias antes do exame.</li> <li>- O tempo médio para a realização do exame é de 35 minutos.</li> <li>- O paciente não pode estar desidratado, febril ou em mau estado geral.</li> </ul>	<ul style="list-style-type: none"> <li>- Suor.</li> <li>- Coleta com indução.</li> </ul>	<ul style="list-style-type: none"> <li>- Corticóide via oral.</li> <li>- O período recomendado de interrupção do uso de corticóide é de 07 dias ou conforme orientação médica.</li> <li>- Quando solicitadas 3 amostras, o exame deve ser realizado durante 3 dias alternados ou de acordo com a especificação médica.</li> </ul>	<ul style="list-style-type: none"> <li>- Coleta hospitalar.</li> </ul>

	- O paciente não pode ter lavado a pele com soluções com hexaclorofeno (difenilfenol clorado), cloro, flúor, bromo ou iodo nos três dias que antecedem a realização do exame.			
--	---	--	--	--

## 10. EXAMES REALIZADOS EM CÁLCULO RENAL

SUBSTÂNCIA A SER ANALISADA	PREPARO DO PACIENTE	MATERIAL	INTERFERENTES	OBSERVAÇÕES E COMENTÁRIOS
Exame qualitativo de cálculos urinários		- Cálculo renal.	- O material é eliminado espontaneamente ou por extração cirúrgica.	- O cálculo deve ser acondicionado em recipiente limpo sem conservantes e ou outras soluções.

## 11. EXAMES REALIZADOS NO LÍQUIDO AMNIÓTICO

SUBSTÂNCIA A SER ANALISADA	PREPARO DO PACIENTE	MATERIAL	INTERFERENTES	OBSERVAÇÕES E COMENTÁRIOS
Determinação de cariótipo em cultura de longa duração (**)		- Líquido amniótico ou sangue fetal.		
Determinação de cariótipo em Medula óssea e Vilosidades coriônicas (**)	<p><b>AFIP</b></p> <ul style="list-style-type: none"> <li>- Não necessita jejum.</li> </ul> <p><b>Medula óssea</b></p> <ul style="list-style-type: none"> <li>- Não coletar aos fins de semana, feriados e véspera de feriados.</li> </ul> <p><b>Vilosidade coriônica</b></p> <ul style="list-style-type: none"> <li>- Recomenda-se coleta entre a 11ª e 14ª semanas de gestação.</li> <li>- Informar a DUM ou anexar USG obstétrica.</li> </ul> <p><b>CL</b></p> <ul style="list-style-type: none"> <li>- Não necessita jejum.</li> </ul> <p><b>Medula óssea</b></p> <ul style="list-style-type: none"> <li>- Evitar coletas às sextas-feiras ou véspera de feriados.</li> </ul> <p><b>Vilosidade coriônica</b></p> <ul style="list-style-type: none"> <li>- Não coletar sábado, domingo, véspera de feriado e feriado.</li> </ul>	<p><b>AFIP</b></p> <p><b>Medula óssea</b></p> <ul style="list-style-type: none"> <li>- Procedimento médico.</li> <li>- Mínimo de 2,5 mL de aspirado em tubo com heparina sódica (tampa verde).</li> <li>- 3,0 mL sangue periférico em tubo com heparina sódica (tampa verde).</li> </ul> <p><b>Vilosidade coriônica</b></p> <ul style="list-style-type: none"> <li>- Colher entre 10 a 50 mg de amostra com seringa estéril, transferir para frasco estéril contendo soro fisiológico estéril ou para meio de transporte específico (cuja solicitação deve ser feita antes da coleta da amostra).</li> </ul> <p><b>CL:</b></p> <ul style="list-style-type: none"> <li>- Tubo Heparina (verde); <b>Medula óssea</b>, mínimo 4mL.</li> <li>- Frasco Estéril com soro fisiológico: <b>Vilosidade coriônica</b>.</li> </ul>	<p><b>AFIP:</b></p> <p><b>Medula óssea</b></p> <ul style="list-style-type: none"> <li>- Coágulo, baixo volume.</li> <li>- Uso de medicamento/quimioterápico.</li> </ul> <p><b>Vilosidade coriônica</b></p> <ul style="list-style-type: none"> <li>- Temperatura de transporte inadequada.</li> <li>- Quantidade inadequada de amostra.</li> <li>- Embalagens inadequadas: contaminação de amostra.</li> <li>- Prazo de estabilidade excedido.</li> </ul>	<p><b>AFIP</b></p> <p><b>Medula óssea</b></p> <ul style="list-style-type: none"> <li>- Envio refrigerado de 2° a 8°C.</li> <li>- Questionário: Preenchimento correto e obrigatório.</li> </ul> <p><b>Vilosidade coriônica</b></p> <ul style="list-style-type: none"> <li>- Envio refrigerado de 2° a 8°C.</li> <li>- Questionário: Preenchimento correto e obrigatório.</li> <li>- Pedido médico (envio obrigatório).</li> </ul> <p><b>CL:</b></p> <p><b>Vilosidade coriônica</b></p> <ul style="list-style-type: none"> <li>- Envio e transporte: refrigerado 2° a 8°C, sem contato com gelo.</li> <li>- <b>Imprecindível</b> o envio de: Cópia pedido médico + Termo de Consentimento Informado-Cariótipo Fetal (<b>preenchido e assinado</b>) + História Clínica do paciente.</li> </ul> <p><b>Medula óssea</b></p> <ul style="list-style-type: none"> <li>- <b>Nunca</b> centrifugar.</li> <li>- Envio e transporte: refrigerado 2° a 8°C, sem contato com gelo.</li> <li>- <b>Imprecindível</b> o envio de: Cópia pedido médico + Questionário para Teste Cariótipo (<b>preenchido e assinado</b>) + História Clínica do paciente.</li> </ul>
Espectrofotometria no líquido amniótico (**)		- Líquido amniótico.		<ul style="list-style-type: none"> <li>- Material protegido da luz (frasco âmbar) até 48h.</li> <li>- Procedimento médico.</li> <li>- Ambos os Sexos (Port. SAES/MS 1693/2024).</li> </ul>
Pesquisa de células orangiofilas (**)		- Líquido amniótico.		<ul style="list-style-type: none"> <li>- Procedimento médico.</li> </ul>
Fosfolípidios relação lecitina - esfingomiélnina no líquido amniótico, determinação de (**)		- Líquido amniótico.		<ul style="list-style-type: none"> <li>- Material protegido da luz (frasco âmbar).</li> <li>- Procedimento médico.</li> </ul>
Creatinina no líquido amniótico, dosagem de (**)		- Líquido amniótico.		<ul style="list-style-type: none"> <li>- Procedimento médico.</li> <li>- Ambos os Sexos (Port. SAES/MS 1693/2024).</li> </ul>

Teste de <b>CLEMENTS</b> (**)		- Líquido amniótico.		- Procedimento médico.
----------------------------------	--	----------------------	--	------------------------

## 12. CULTURA: VÍRUS, BACTÉRIAS ANAERÓBICAS E FUNGOS

SUBSTÂNCIA A SER ANALISADA	PREPARO DO PACIENTE	MATERIAL	INTERFERENTES	OBSERVAÇÕES E COMENTÁRIOS
<b>Cultura para bactérias anaeróbicas</b> (**) A depender do tipo do material	- Jejum não necessário.	- Sangue, aspirados de abscessos, líquor e outros líquidos corporais.	- Líquidos corporais: Dependendo do local de coleta, procedimento médico.  - Não deixar amostra em contato com o ar.	- Como a maioria das infecções por anaeróbios são mistas, é recomendável sempre fazer em paralelo uma cultura para aeróbios e coloração pelo Gram.  - Frasco anaeróbio em temperatura entre 20 e 25°C.  - Qualquer material colhido por Swab (garganta, nasofaringe, secreções, etc) não é adequado, assim como fezes, escarro expectorado e urina obtida por micção espontânea ou cateterização.
<b>Cultura para identificação de fungos</b> (*) / (**)	Pele, pelos e unhas.  - Não estar em uso de antifúngico (tópico: aguardar 15 dias e oral aguardar 30 dias ou conforme orientação médica.  - Pomadas e cremes comuns (lavar e realizar a coleta no dia seguinte.  - Esmalte (retirar e voltar após 3 dias para coleta.  - Não tomar banho no dia da coleta.  - Não lavar o couro cabeludo e região da barba no dia da coleta.  - Sempre que possível, orientar o paciente a lavar e secar os pés no dia anterior à coleta e ir ao laboratório com calçado fechado.	- UBS: Escarro, urina, secreção de ouvido, secreções de feridas.  - Coleta especial: Raspado de lesões de pele, unhas, pelos, esperma.  - Hospitalar: lavado brônquico, cateter, líquor, líquidos corporais, punção de lesões.		- Biópsia: Até 24 horas refrigerado entre 2° a 8 °C.  - Pele, pelos e unhas: Enviar em placas de Petri ou em frascos bem vedados e sob temperatura ambiente.  - Esperma: Em frasco estéril, refrigerado entre 2° a 8° C imediatamente.  - Secreções em geral: Em meio de transporte Stuart, até 2 dias em temperatura ambiente.  - Escarro: Frasco universal.  - Demais amostras: Enviar em frasco contendo salina estéril ou no meio de transporte Stuart.

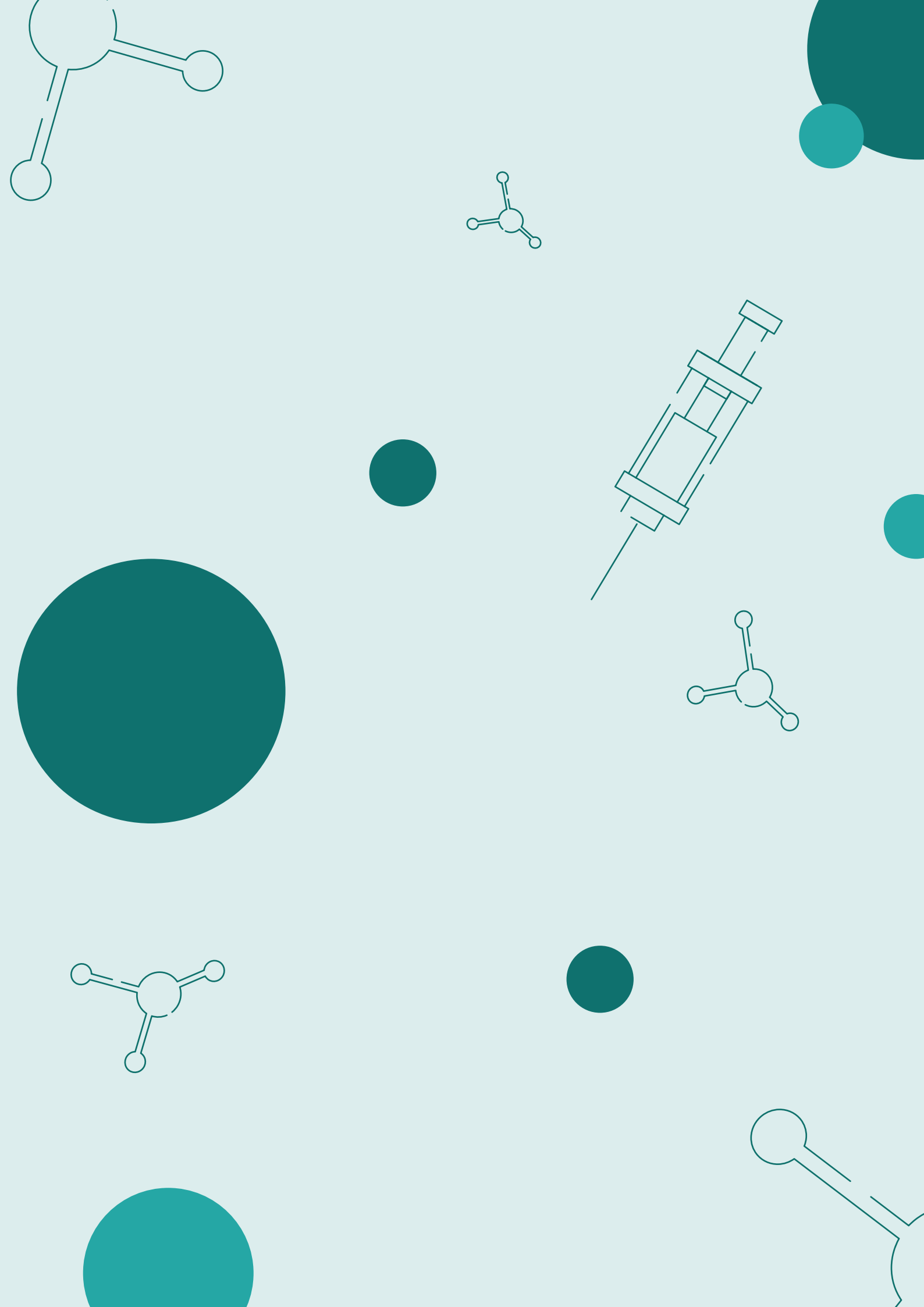

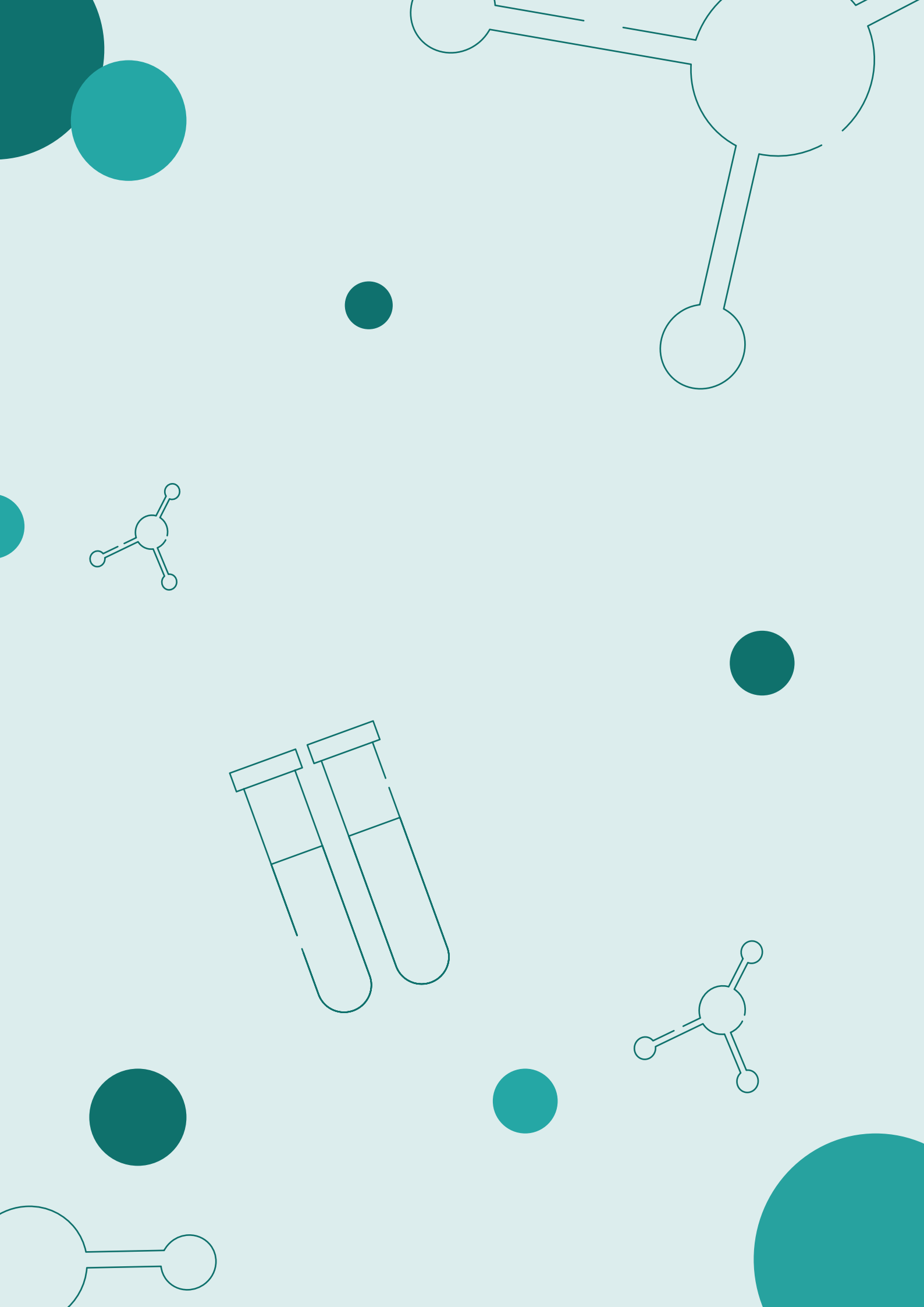

**CIDADE DE**  
**SÃO PAULO**  
SAÚDE