

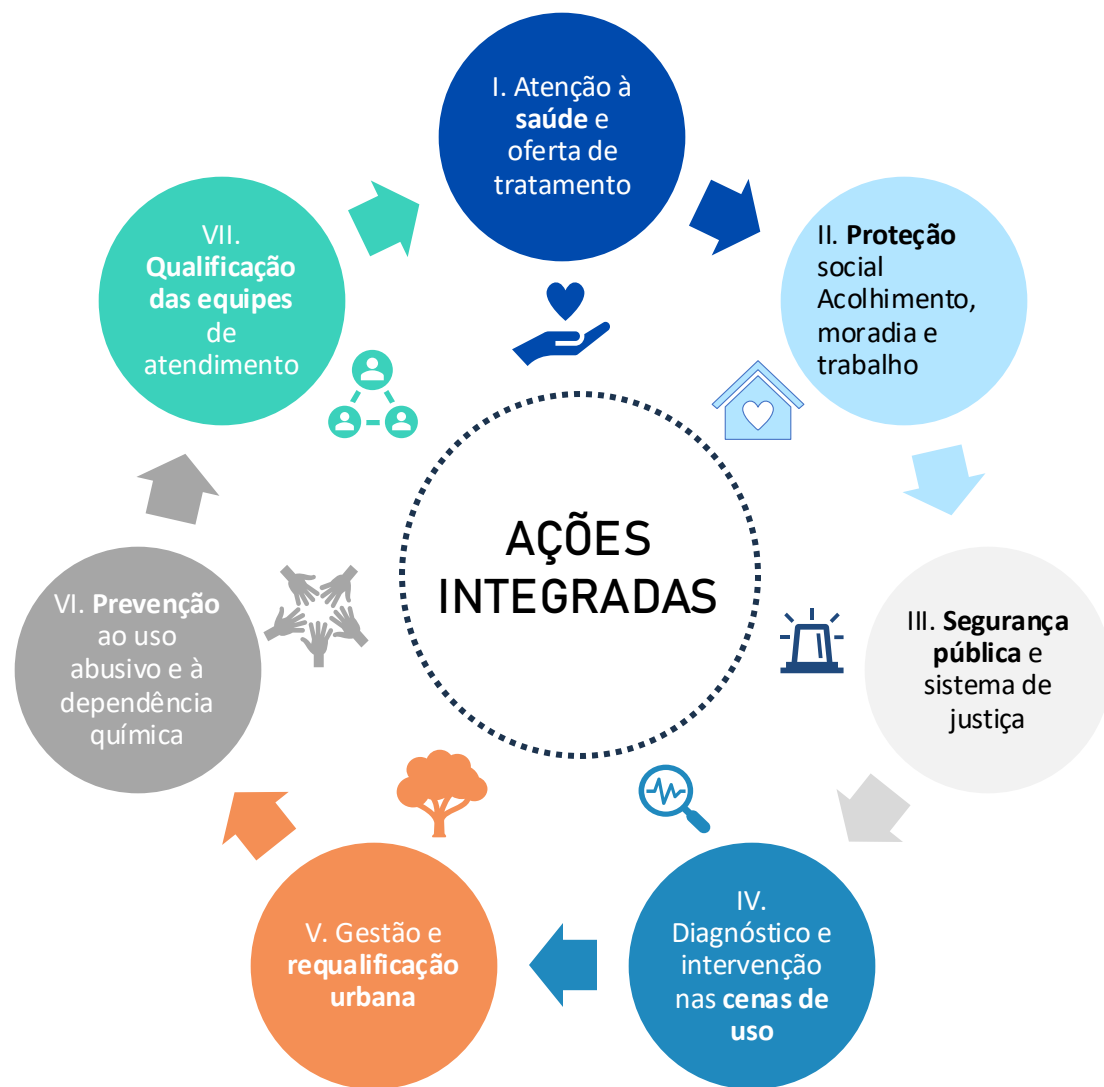

PROGRAMA REDEENÇÃO

APRESENTAÇÃO

EIXOS ESTRATÉGICOS



DETALHAMENTO DOS EIXOS DO PROGRAMA REDENÇÃO



SAÚDE - SMS
TRATAMENTO E CUIDADO EM SAÚDE
<ul style="list-style-type: none"> Avaliação em saúde Abordagem e tratamento Encaminhamento <p><i>*em parceria com SES/Governo do Estado.</i></p>



DESENVOLVIMENTO SOCIAL - SMADS
ASSISTÊNCIA SOCIAL
<ul style="list-style-type: none"> Abordagem Encaminhamento Acolhida Reinserção social <p><i>*em parceria com SEDS/COED/Governo do Estado.</i></p>



TRABALHO - SMDT
AUTONOMIA LABORAL
<ul style="list-style-type: none"> Capacitação Reinserção produtiva no mercado de trabalho



INTELIGÊNCIA EM SEGURANÇA - SMSU
SEGURANÇA PÚBLICA
<ul style="list-style-type: none"> Monitoramento e ações estratégicas em segurança <p><i>*em parceria com SSP/Governo do Estado.</i></p>



GESTÃO INTEGRADA - SGM
MONITORAMENTO E AVALIAÇÃO
<ul style="list-style-type: none"> Monitoramento Gerenciamento estratégico Coordenação integrada <p><i>*em parceria com o Governo do Estado.</i></p>



INFORMAÇÃO E PREVENÇÃO - SMS / SME / SMDHC / SMADS
PREVENÇÃO
<ul style="list-style-type: none"> Ações de conscientização Redução de danos <p><i>*em parceria com o Comitê de Ações Preventivas da Política sobre Drogas/ Governo do Estado.</i></p>



REVITALIZAÇÃO URBANA - SMSUB/SEHAB/COHAB
<ul style="list-style-type: none"> Limpeza urbana Iluminação Revitalização de imóveis Moradias sociais Implementação de equipamentos públicos <p><i>*em parceria com Secretaria Especial de Projetos Estratégicos/ Governo do Estado.</i></p>



ESPORTE - SEME
INICIATIVAS ESPORTIVAS
<ul style="list-style-type: none"> Ações de esporte e lazer



CULTURA - SMC
INICIATIVAS CULTURAIS
<ul style="list-style-type: none"> Eventos Parcerias

OBJETIVOS DO PROGRAMA

O Programa Redenção visa promover atenção à saúde, reinserção social e capacitação profissional de indivíduos que façam uso abusivo de álcool e outras drogas e estejam em situação de vulnerabilidade ou risco social, com vista a garantir sua autonomia, seu direito à saúde, à proteção, à vida e à sua singularidade.

Art. 2º do Decreto nº 58.760, de 20 de maio de 2019

Abordagens das equipes de SIAT I



Foto: SECOM

Recepção de novos beneficiários do POT



Foto: SGM

GOVERNANÇA

Temática álcool e drogas

POLÍTICA MUNICIPAL
SOBRE ÁLCOOL E
OUTRAS DROGAS



Direcionado
a usuários abusivos
em situação de
vulnerabilidade ou
risco social



A Coordenação do Programa Redenção está vinculada à Secretaria Executiva de Projetos Estratégicos - SEPE, da Secretaria Municipal de Governo - SGM e é responsável por realizar a gestão estratégica e intersetorial do Programa, que envolve ações de diversas secretarias

FORMULAÇÃO DA POLÍTICA PÚBLICA

EXPERIÊNCIAS INTERNACIONAIS

- Zurique
 - Coordenação integrada de áreas como Assistência, Saúde e Segurança
- Bogotá
 - Dispersão do fluxo
 - Compra e desapropriação de imóveis
 - Capacitação e incentivo ao trabalho para a população de rua
 - Intervenção urbana
- Viena
 - Coordenação unificada
 - Aumento de vagas em acolhimento social
 - Intervenção urbana
 - Operação policial de dispersão

EXPERIÊNCIAS MUNICIPAIS

- 2004
 - Início da ação "A Gente na Rua", atual Consultório na Rua
- 2012
 - Inauguração do **Complexo Prates**, no bairro do Bom Retiro. Espaço de acolhimento, assistência, cuidado e atividades
- 2014
 - Programa de Braços Abertos – DBA
- 2017
 - **ATENDE** – Atendimento Diário Emergencial

EXPERIÊNCIAS DAS EQUIPES

- Profissionais atuando nas áreas de:
 - Saúde
 - Assistência Social
 - Trabalho
 - Segurança Urbana



DESENHO DO ATENDIMENTO AO PÚBLICO-ALVO



LEGISLAÇÃO E ÓRGÃOS COLEGIADOS

POLÍTICA MUNICIPAL SOBRE ÁLCOOL E OUTRAS DROGAS – PMAD

LEI MUNICIPAL Nº 17.089/2019

Política Municipal sobre Álcool e outras Drogas: Execução de ações de prevenção, atenção e reinserção social de usuário de álcool e outras drogas



DECRETO MUNICIPAL Nº 58.760/2019

Regulamenta a Política Municipal sobre Álcool e outras Drogas, inserindo o Programa Redenção e organizando, no Município de São Paulo, o Serviço Integrado de Acolhida Terapêutica - SIAT



PRINCÍPIOS E COMPROMISSOS

Justiça Social	Valorização da Diversidade	Igualdade de condições	Respeito aos Direitos Fundamentais	Autonomia e Liberdade Individual	Especificidades populacionais e territoriais
----------------	----------------------------	------------------------	------------------------------------	----------------------------------	--

LEGISLAÇÕES



2019

Lei nº17.089 (20/05/19)

Institui a Política Municipal sobre Álcool e outras Drogas - PMAD, com o objetivo de executar ações de prevenção, atenção e reinserção social dos usuários.

MAIO

Decreto nº58.760 (20/05/19)

Regulamenta a Lei nº 17.089, e organiza o Serviço Integrado de Acolhida Terapêutica - SIAT.



JUNHO

Portaria Conjunta SGM/ SMADS/ SMS/ SMDET nº4 (25/06/19)

Regulamenta o SIAT no âmbito do Programa Redenção, estabelece cooperação técnico-administrativa para sua implementação e governança compartilhada.

PUBLICAÇÃO DAS LEGISLAÇÕES



Portaria Conjunta SGM/SMADS/SMS nº6 (08/08/19)

Estabelece o fluxo de atendimento no âmbito do SIAT II - Acolhimento Temporário.

AGOSTO



Portaria SGM nº357 (05/12/19)

Designa os servidores que compõem o Núcleo Técnico do Programa Redenção.

DEZEMBRO

Portaria SGM nº356 (09/12/19)

Dispõe sobre o funcionamento e as atribuições do Núcleo Técnico do Programa Redenção.

Portaria Conjunta SGM/SMADS/SMS nº7 (15/08/19)

Estabelece o fluxo de atendimento no âmbito do SIAT I - Abordagem.

Portaria Conjunta SGM/SMADS/SMS/SMDET nº13 (17/12/19)

Estabelece o fluxo de atendimento no âmbito do SIAT III - Tratamento e Profissionalização.

Link de Legislações no site do Programa:

https://capital.sp.gov.br/web/secretaria_executiva_de_projetos_estrategicos/w/programa_redencao/saiba_mais/legislacao/276812

ÓRGÃOS COLEGIADOS - INSTÂNCIAS PARTICIPATIVAS



Conselho Municipal de Políticas de Drogas e Álcool do Município de São Paulo

- Regulamentado pela **Lei Municipal nº 17.089/2019**;
- Acompanhar a execução da PMAD, promover debates com integrantes da Sociedade Civil e acadêmicos sobre o tema;
- **Composição:** 9 membros das Secretarias Municipais envolvidas na Política; 3 representantes da Câmara Municipal de São Paulo; representantes do Conselho Estadual de Drogas, da Comunidade Acadêmica, da Sociedade Civil e de Classe de Profissões que se relacionam com a temática.



Comitê Gestor da Política Municipal sobre Álcool e outras Drogas

- Criado pela **Lei Municipal nº 17.089/2019** e regulamentado pelo **Decreto nº 58.760/2019**;
- Tem como objetivo acompanhar de dentro do Executivo a execução da PMAD e o Programa Redenção, efetuando ajustes e propondo novas ações para o alcance de seus objetivos;
- Envolve os secretários de diversas Secretarias Municipais e reuniões periódicas entre os gabinetes.

ÓRGÃOS COLEGIADOS - INSTÂNCIAS DELIBERATIVAS



Núcleo Técnico do Programa Redenção

- Instituído pelo **Decreto nº 58.760/2019**;
- Instância de discussão técnica que subsidia o Comitê Gestor;
- Tem por objetivo promover o suporte técnico necessário à avaliação, acompanhamento, aperfeiçoamento e elaboração de estudos e pareceres do Programa Redenção.
- Periodicidade: mensal.



Núcleo de Acompanhamento de Casos - NAC

- Regulamentado pela **Portaria Conjunta SGM/SMADS/SMS/SMADS/SMS/SMDET nº04/2019**;
- NAC I, vinculado a cada SIAT I; NAC II, vinculado a cada SIAT II; NAC III, vinculado a cada SIAT III;
- Tem como objetivo avaliar os casos dos beneficiários, a integração da rede e questões estruturais e locais dos serviços;
- Debater e deliberar de maneira integrada a gestão dos serviços e atuação das equipes envolvendo assistência social, saúde, trabalho e outras áreas pertinentes.
- Periodicidade: quinzenal.

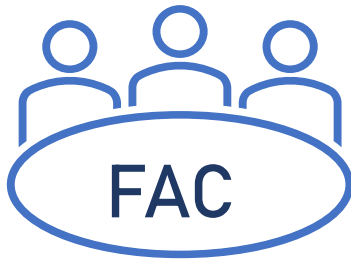

Fórum de Acompanhamento de Casos - FAC

- Regulamentado pela **Portaria Conjunta SGM/SMADS/SMS/SMADS/SMS/SMDET nº04/2019**;
- Coordenado pela Coordenação do Programa Redenção em SEPE/SGM;
- Reuniões bimestrais e temáticas;
- Tem por objetivo discutir os casos de toda a rede de serviços e equipamentos do Programa Redenção a partir de um tema proposto e integrar as equipes.
- Periodicidade: bimestral.

VAGAS, EQUIPAMENTOS E SERVIÇOS

ESTRUTURA DE TRATAMENTO E ACOLHIMENTO

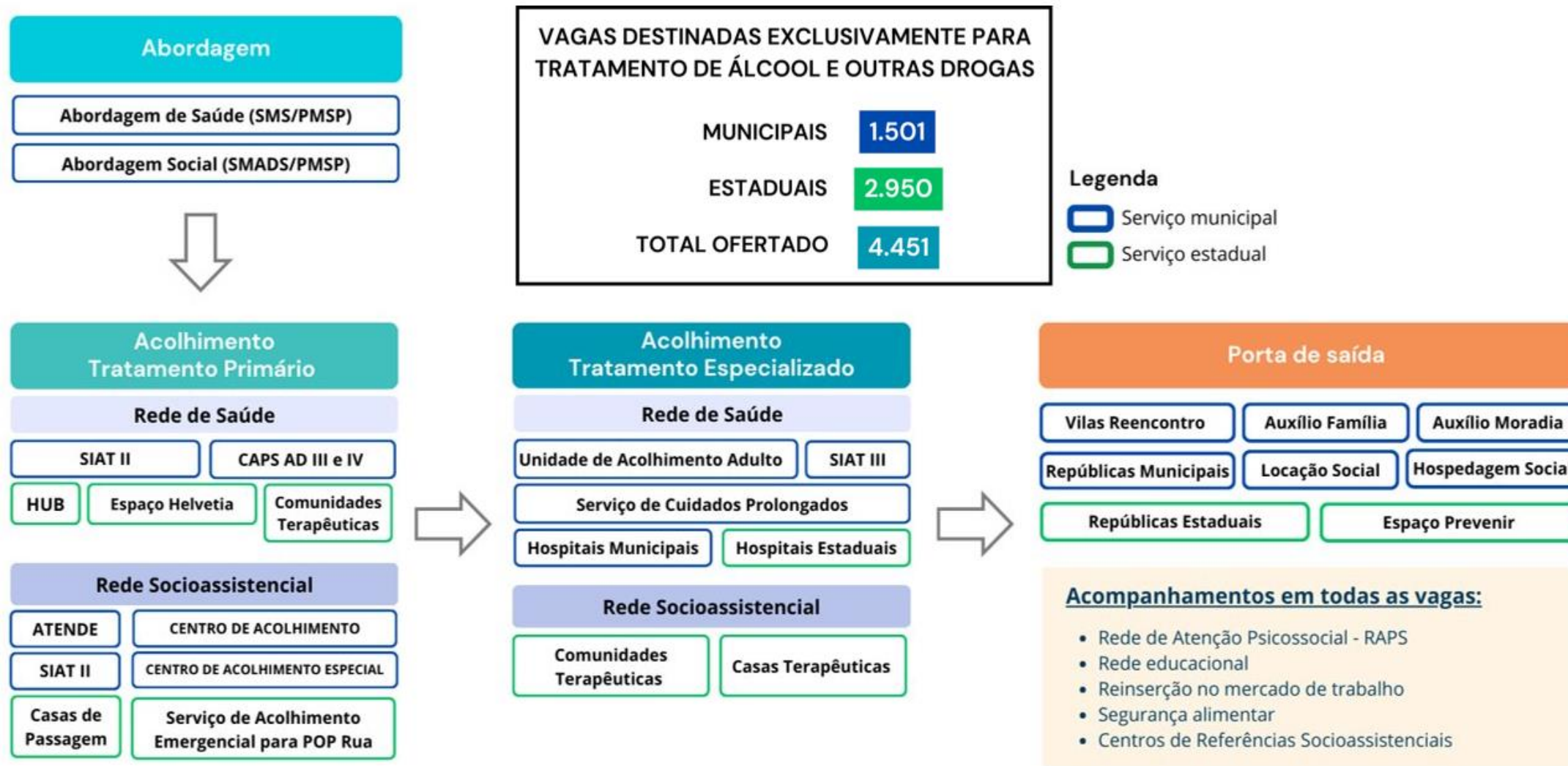

MODELO DE ABORDAGEM E ACOLHIDA

SERVIÇO INTEGRADO DE ACOLHIDA TERAPÊUTICA - SIAT

SIAT III

Acolhimento e Profissionalização

Possibilidade de acomodação familiar com ações de lazer, esporte e cultura

- Acompanhamento em saúde e assistência;

- Capacitação profissional e retomada de estudos.

- Tratamento de comorbidades na rede municipal de saúde;

- Continuidade do tratamento de adicção com diversas possibilidades terapêuticas;

- Fomento ao reestabelecimento de vínculos sociais e familiares.

SIAT II

Acolhimento e Tratamento

Equipamento híbrido: saúde e assistência social

- Elaboração do Plano Terapêutico Singular - PTS;

- Ações de redução de danos;

- Tratamento de comorbidades;

- Início do tratamento de adicção;

- Oficina integrativas;

- Encaminhamento ao SIAT III.

SIAT I

Abordagem

Abordagem territorial integrada

- Escuta qualificada;

- Acompanhamento em saúde e assistência;

- Encaminhamento ao SIAT II ou outros da rede socioassistencial.

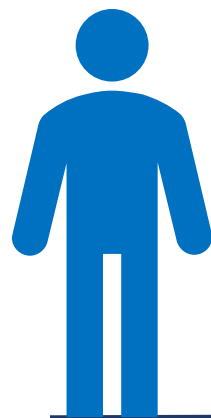

Nível de autonomia

CAPS AD – CENTRO DE ATENÇÃO PSICOSSOCIAL ÁLCOOL E DROGAS

Os Centros de Atenção Psicossocial – CAPS são a porta de entrada para pessoas que possuem demandas de saúde mental e os Centro de Atenção Psicossocial Álcool e Drogas (CAPS AD) atuam no acolhimento às situações de crise, nos estados agudos da dependência química e de intenso sofrimento psíquico.

Estes equipamentos atuam em regime de porta aberta, isto é, sem necessidade de agendamento prévio ou encaminhamento, oferecendo acolhimento, acompanhamento de saúde e tratamento multiprofissional. Possuem uma equipe composta por médicos psiquiatras, psicólogos, assistentes sociais, enfermeiros, terapeutas ocupacionais, que avaliam o quadro do usuário e indicam o tratamento adequado para cada caso.

Nos CAPS AD III, especificamente, existem vagas de acolhimento integral, nas quais os usuários podem permanecer para tratamento durante os estados mais agudos da doença por até quinze dias. Os CAPS AD IV têm funcionamento 24 horas por dia e oferece acolhimento integral nas 24 horas.

Atualmente, há 35 CAPS AD no município de São Paulo:

- 4 CAPS AD na Zona Norte
- 5 CAPS AD na Zona Central
- 12 CAPS AD Zona Sul
- 4 CAPS AD na Zona Oeste
- 10 CAPS AD na Zona Leste



CAPS AD III - ARMÊNIA

O CAPS AD III Armênia foi criado com objetivo de ampliar a oferta, o atendimento e o acolhimento especializado para pessoas que possuem transtornos decorrentes do uso abusivo de substâncias psicoativas e de seus familiares, na região central.

- Rua Porto Seguro, 281 - Armênia
- Inauguração: Julho/2022
- Quantidade de vagas: 10



Foto: SECOM

CAPS AD III - BORACEA

O CAPS AD III Boraceia atende adultos com necessidades decorrentes do uso abusivo de álcool e outras substâncias psicoativas, e que necessitam de cuidados clínicos contínuos.

- R. Anhanguera, 284 - Barra Funda
- Inauguração: Julho/2022
- Quantidade de vagas: 10



Foto: Google Maps

CAPS AD III - CENTRO

O Caps AD III Centro também atende adultos com necessidades decorrentes do uso abusivo de álcool e outras substâncias psicoativas, e que necessitam de cuidados clínicos contínuos. Esta unidade encontra-se dentro na UBS Sé.

- R. Frederico Alvarenga, 259 - 2º andar
- Inauguração: antes de 2012
- Quantidade de vagas: 10

CAPS AD IV - REDENÇÃO

Primeiro Centro de Atenção Psicossocial Álcool e Drogas IV do Município de São Paulo. O equipamento presta assistência a urgências e emergências, atua em conjunto com as equipes de SIAT I, integrando a Rede de Atenção Psicossocial - RAPS. As equipes são compostas por multiprofissionais e o atendimento é 24 horas.

- Praça Princesa Isabel, 75 - Luz
- Inauguração: Abril/2020
- Quantidade de vagas: 20



Foto: Google Maps.



Fotos: SMSU.

SIAT I - SERVIÇO INTEGRADO DE ACOLHIDA TERAPÊUTICA I

Abordagem integrada entre a Secretaria Municipal de Saúde - SMS e a Secretaria Municipal de Assistência e Desenvolvimento Social - SMADS, por meio das equipes do Redenção na Rua e do Serviço Especializado de Abordagem Social - SEAS que atuam especificamente com os dependentes químicos na região da Luz e por equipes do Consultório na Rua e do SEAS nas demais regiões do Município.

As equipes fazem busca ativa, acompanhamento e encaminhamento de pessoas que estão em situação de vulnerabilidade social nas cenas abertas de uso.

Equipes no território Luz



Equipes no território Glicério



Fotos: SECOM

SIAT II - SERVIÇO INTEGRADO DE ACOLHIDA TERAPÊUTICA II

Equipamento que fornece acolhimento de curto prazo e de baixa exigência em relação ao usuário e tratamento em saúde, além de trabalho social visando a autonomia do usuário. De forma integrada, o serviço oferece alimentação, orientação quanto à higiene pessoal, oficinas integrativas, atividades socioeducativas e ações para a redução de danos. O equipamento também possui área de lazer e de socialização.

É possível acessá-lo por demanda espontânea das pessoas em situação de vulnerabilidade ou risco social que fazem uso abusivo de álcool e outras drogas, ou por encaminhamento dos serviços do SIAT I – Abordagem e Rede de Atenção Psicossocial - RAPS da rede municipal.



Entrada do SIATII Glicério

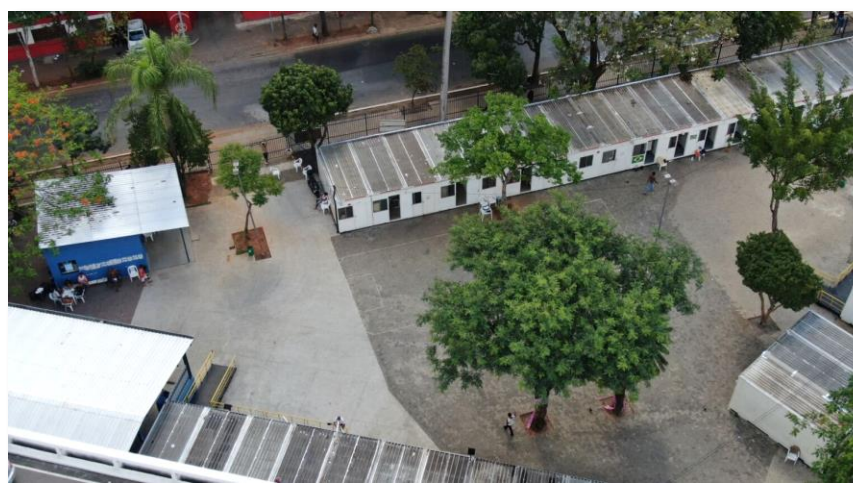

Pátio central do SIATII Glicério



SIAT II Armênia

Fotos: SECOM e SEPE/SGM

SIAT II - SERVIÇO INTEGRADO DE ACOLHIDA TERAPÊUTICA II - ARMÊNIA

- Rua Porto Seguro, 281 - Armênia
- Inauguração: Junho/2019
- Quantidade de vagas: 220
- Unidade de CAPS AD III no local - inaugurada em Julho/2022



Foto: SMSU - Dronepol



Foto: SECOM

SIAT II - SERVIÇO INTEGRADO DE ACOLHIDA TERAPÊUTICA II - GLICÉRIO

- Av. Prefeito Passos, 25 - Liberdade
- Inauguração: Abril/2020
- Quantidade de vagas: 200



Fotos: Dronepol



Fotos: SECOM

SIAT III - SERVIÇO INTEGRADO DE ACOLHIDA TERAPÊUTICA III

Equipamento que oferece acolhimento de médio prazo, por até dois anos, sendo coletivo ou familiar. O serviço contempla ações de lazer, esporte e cultura, além da oferta de cursos de capacitação e qualificação profissional, visando a reinserção social e produtiva.

O SIAT III é destinado para acolhimento de pessoas com maior nível de autonomia. Promove a capacitação profissional e a reinserção no mercado de trabalho (acompanhamento em saúde e socioassistencial). Seu acesso é por meio do SIAT II e Rede de Atenção Psicossocial (RAPS) da rede municipal.



Refeitório - SIAT III Ermelino Matarazzo



Quadra esportiva - SIAT III Ermelino Matarazzo



Sala de leitura - SIAT III Penha



Sala de música - SIAT III Penha

Fotos: SECOM

SIAT III - SERVIÇO INTEGRADO DE ACOLHIDA TERAPÊUTICA III - BRASILÂNDIA

- Rua Parapuã, 722 – Brasilândia
- Inauguração: Dezembro/2019
- Quantidade de vagas: 55



Foto: Google Maps



Fotos: SGM/SMSU

SIAT III - SERVIÇO INTEGRADO DE ACOLHIDA TERAPÊUTICA III - ERMELINO MATARAZZO

- Av. São Miguel, 1745 – Ermelino Matarazzo
- Inauguração: Agosto/2020
- Quantidade de vagas: 60



Foto: SGM/SMSU



Foto: SECOM

SIAT III - SERVIÇO INTEGRADO DE ACOLHIDA TERAPÊUTICA III - HELIÓPOLIS

- Av. Almirante Delamare, 3033 – Heliópolis
- Inauguração: Dezembro/2019
- Quantidade de vagas: 56
- O espaço físico deste SIAT III também oferece CAPS AD III, CAPS IJ, Centro de Convivência e Cooperativa (CECCO) e Unidade Básica de Saúde (UBS).



Fotos: SGM

SIAT III - SERVIÇO INTEGRADO DE ACOLHIDA TERAPÊUTICA III - PENHA

- Rua Coronel Rodovalho, 275 – Penha de França
- Inauguração: Setembro/2022
- Quantidade de vagas: 50



Fotos: SECOP

SERVIÇO DE CUIDADOS PROLONGADOS ÁLCOOL E DROGAS

O Serviço de Cuidados Prolongados em Álcool e Drogas (SCP) visa a oferta em saúde, após a alta hospitalar ou encaminhamento dos CAPS AD, pautada na lógica da abstinência e de construção da autonomia. É uma alternativa para prolongar o tratamento dos usuários que foram internados nos hospitais e não têm ainda condições de retorno familiar ou atendimento ambulatorial.

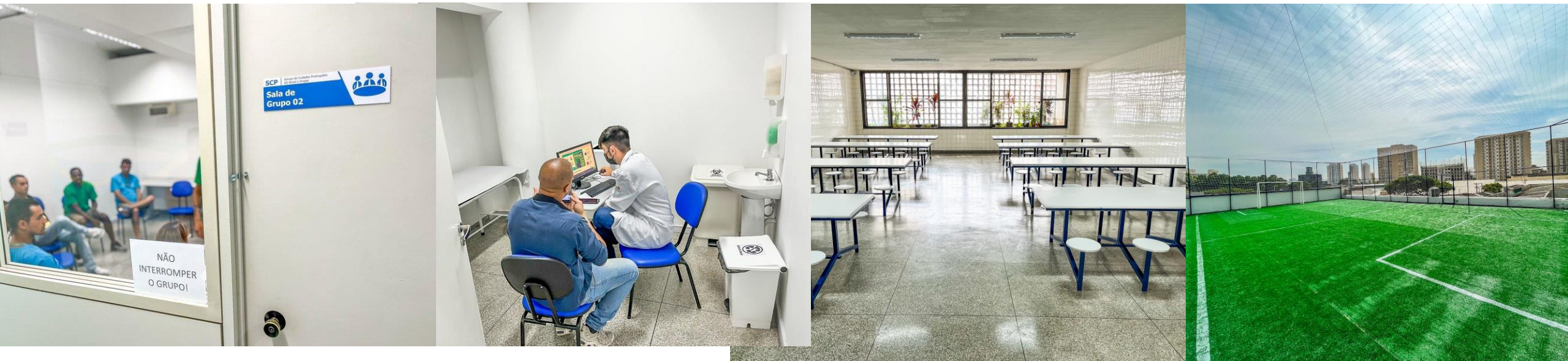

Fotos: SECOM

SERVIÇO DE CUIDADOS PROLONGADOS - BORACEA

Primeira unidade do Serviço de Cuidados Prolongados em Álcool e Drogas (SCP AD).

- R. Boraceia, 267 - Barra Funda
- Inauguração: Fevereiro/2023
- Quantidade de vagas: 39

SERVIÇO DE CUIDADOS PROLONGADOS - PIRITUBA

Segunda unidade do Serviço de Cuidados Prolongados em Álcool e Drogas (SCP) com o objetivo de expandir sua atuação para além da área central.

- Av. Jornalista Paulo Zingg, 1078 - Pirituba
- Inauguração: Setembro/2023
- Quantidade de vagas: 68

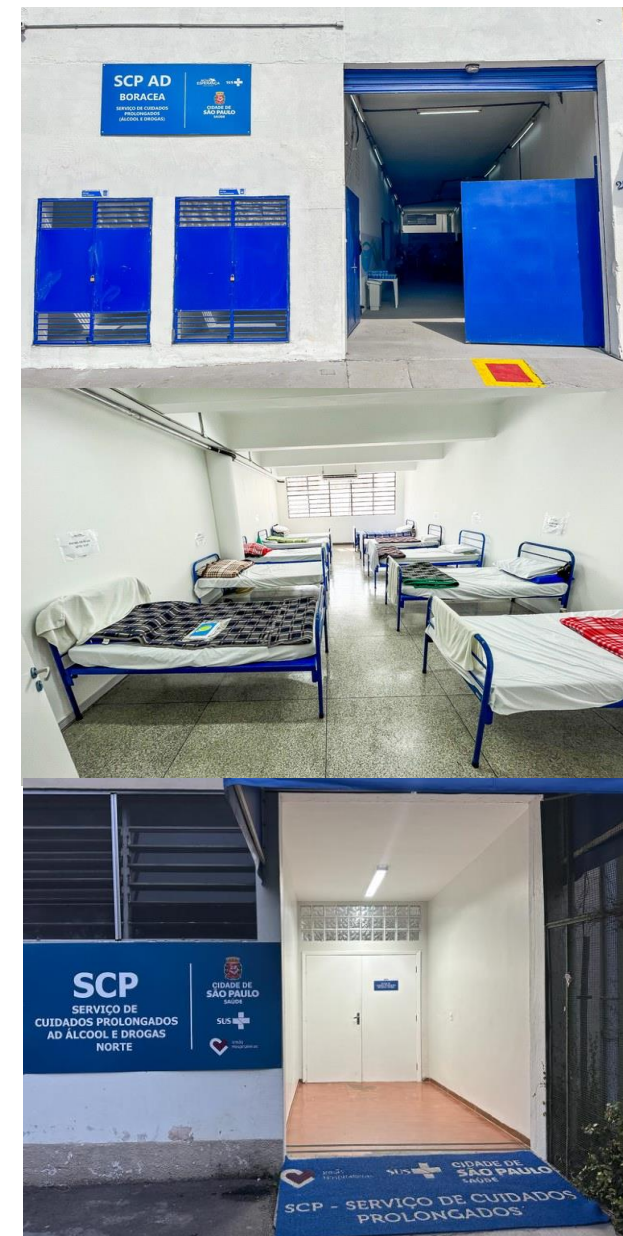

Fotos: SECOM

Foto: Acervo SCP.

LEITOS MUNICIPAIS PARA TRATAMENTO ÁLCOOL E OUTRAS DROGAS

Hospitais municipais que oferecem tratamento para pacientes com transtornos mentais, além de dependência química de toda natureza. Há leitos de desintoxicação reservados para o público do Redenção.

HM Carmen Prudente | Avenida dos Metalúrgicos, 1797 – Cidade Tiradentes, São Paulo.

HM Dr. Benedicto Montenegro | Rua Antônio Lázaro, 226 – Jardim Iva, São Paulo.

HM Prof. Dr. Waldomiro de Paula | Rua Augusto Carlos Bauman, 1074 – Itaquera, São Paulo.

HM Ver. José Storopoli | Rua Francisco Fanganielo, 127 – Parque Novo Mundo, São Paulo.

Hospital Cantareira | Avenida Nova Cantareira, 3050 – Tucuruvi, São Paulo.

HM Fernando Mauro Pires da Rocha | Rua Thereza Mouco de Oliveira, 75 – Vila Maracanã, São Paulo

HM Jabaquara Artur Ribeiro de Saboya | Avenida Francisco de Paula Quintanilha Ribeiro, 860 – Jabaquara, São Paulo.

HM Dr. Moysés Deutsch (M'Boi Mirim) | Estrada do M'Boi Mirim, 5302 – Jardim Copacabana, São Paulo.

Hospital Parelheiros – Josanias Castanha Braga | Rua Euzébio Coghi, 841 – Jardim Roschel, São Paulo.

ATENDE

As unidades de **Atendimento Diário Emergencial** são um serviço da Secretaria Municipal de Assistência Social (SMADS) e oferecem alimentação, higiene pessoal e ressocialização para os beneficiários. A estrutura conta com espaços de descanso, banheiros e refeitório, além de ofertar serviços como cortes de cabelo, oficinas socioeducativas e encaminhamento para regularização dos documentos.

Essas unidades estão em processo de requalificação para SIAT II



Fotos: SGM/SMSU

Atende 4

- Av. Roberto Marinho, 2.142 - Cidade Monções (Av. Roberto Marinho x Av. Ver. José Diniz)
- Quantidade de vagas: 84

Atende 5

- Avenida Doutor Gastão Vidigal, 2.410 - Vila Leopoldina
- Quantidade de vagas: 108

PARCERIAS COM O GOVERNO DO ESTADO



SERVIÇOS DA REDE ESTADUAL

Serviços de atendimento voltados ao público de uso abusivo de álcool e outras drogas no âmbito estadual.

Saúde - SES/GESP:

HUB - CUIDADOS EM CRACK E OUTRAS DROGAS

Ações de saúde, como abordagem e atendimento, atuando no gerenciamento, articulação e integração das ações desenvolvidas pelo Estado e pelo município por meio de diferentes políticas de proteção, que contribuem para o cuidado integral a esta população. No HUB concentram-se grupos de autoajuda, serviços ambulatoriais de desintoxicação e atendimentos intensivos, tudo a partir de avaliação médica. Além de encaminhamentos para hospitais municipais/estaduais, comunidades terapêuticas e serviços de atendimento municipal.

- R. Prates, 165 – Bom Retiro

LEITOS HOSPITALARES

Leitos de desintoxicação disponíveis para tratamento da dependência química em hospitais da Rede Estadual. Atualmente, há leitos voltados para o público que faz uso abusivo de álcool e outras drogas nos seguintes equipamentos:

- Hospital Lacan;
- CAISM Dr. David Capistrano da Costa Filho da Água Funda;
- CAISM Philippe Pinel;
- CAIS Cantídio de Moura Campos - Botucatu;
- Instituto Américo Bairral de Psiquiatria;
- Instituto Bezerra de Menezes Espírito Santo do Pinhal.

Desenvolvimento Social - SEDS/COED:

- Casas de passagem

Espaços de acolhimento temporário até o usuário ser direcionado para os serviços de acolhimento terapêutico com tratamento de médio e longo prazo, como casas e comunidades terapêuticas. Há quatro casas de passagem na capital paulista, sendo duas masculinas, uma feminina e outras para o público LGBTQIA+.

- Comunidades Terapêuticas

Serviço de acolhimento voluntário de caráter transitório voltado para o uso abusivo de álcool e outras drogas. Disponível por demanda espontânea via HUB de cuidados em crack e outras drogas e para pessoas em acompanhamento nos SIAT II.

- Casas Terapêuticas

Serviço voltado à moradia, reinserção social e busca pela autonomia dos acolhidos, especialmente aqueles em situação de rua. Ele é estruturado em quatro fases distintas, ofertadas em um complexo com três residências integradas. Os atendimentos com psicólogos, assistentes sociais, pedagogos, terapeutas ocupacionais, entre outros profissionais.

- Repúblicas

Serviço de acolhimento modelo residencial desenvolvido na perspectiva de cogestão com os residentes, com intuito de acolher, disponibilizar atendimento psicológico, acompanhar cursos técnicos, qualificação profissional e educação financeira, inserir no mercado de trabalho e fornece atividades para o desenvolvimento gradual da autonomia, mobilidade social e capacidade de autossustento. Destinado a pessoas que finalizaram o tratamento de

- Espaço Prevenir

Serviço voltado para familiares de dependentes químicos e para aqueles que completaram ou estão em fase final de tratamento. O equipamento dispõe de uma equipe multidisciplinar que presta auxílio psicoemocional para a população, com assistentes sociais, educadores, psicólogos e pedagogos. O atendimento é de portas abertas.

[Para mais informações, acesse o site da Secretaria de Desenvolvimento Social do Estado de São Paulo \(SEDS\)/ Coordenadoria de Políticas sobre Drogas \(COED\)](#)

ATIVIDADES

ATIVIDADES TERAPÊUTICAS

Confira mais atividades no Informe Redenção [aqui](#)

SIAT I



Ações de conscientização

SIAT III Penha



Visitas a equipamentos públicos

SIAT III Brasilândia



Atividade de controle emocional

SIAT III Heliópolis



Oficina de música

SIAT II Armênia



Atividade de artesanato

SIAT II Glicério



Oficina de artes e capoeira

SIAT III Ermelino Matarazzo



Palestra temática

Fonte: Fotos fornecidas pelos equipamentos

POT REDENÇÃO

Capacitação técnica e formação pessoal cidadã



Panificação e Confeitaria

POT REDEÇÃO

Capacitação técnica e
formação pessoal cidadã



Valor da bolsa
R\$ 988,34



4 horas diárias
20 horas semanais



1.000 vagas



Jardinagem e Cultivo de horta

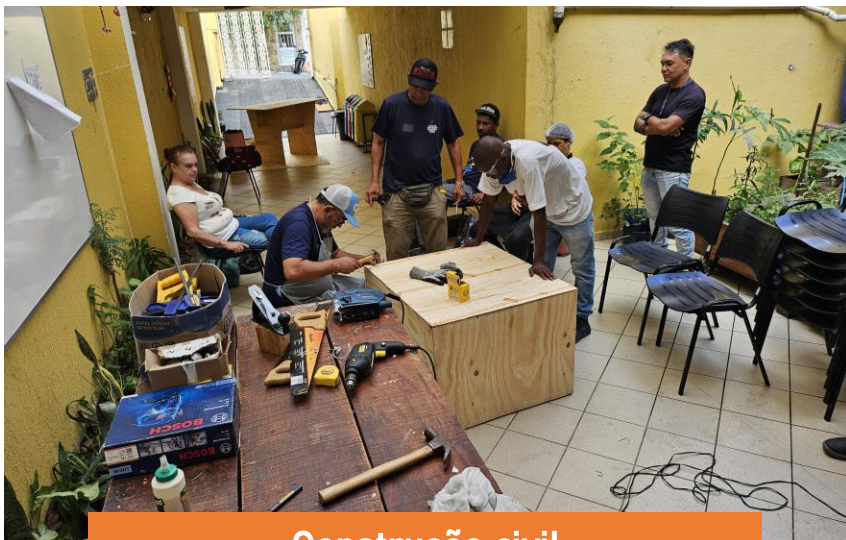

Construção civil



Sustentabilidade

ATIVIDADES DO POT REDENÇÃO

O Programa Operação Trabalho - Redenção é destinado aos beneficiários na rede do Programa e, por meio da qualificação profissional, contribui com reinserção no mercado de trabalho, autonomia, melhorias no convívio familiar e conquista de moradia.

Acolhida: Os beneficiários são recepcionados pelas equipes técnicas territoriais nos Centros POT Redenção e apresentados às possibilidades de formação.

Elaboração do Projeto de Ressocialização Singular (PRS): É elaborado em conjunto com beneficiário.

Atendimento individual: Utilizado como um espaço de escuta e tem por objetivo a identificação de demandas, especialmente com relação à autonomia, melhoria da empregabilidade e dignificação humana.

Formação Pessoal e Cidadã: Os conteúdos são dedicados aos componentes didáticos, relacionados ao desenvolvimento das competências socioemocionais, mundo do trabalho e temas transversais contemporâneos.

Modalidades

- Agricultura urbana
- Cabelereiro
- Construção civil
- Corte e costura
- Culinária
- Higienização e limpeza
- Sustentabilidade
- Construção de mobiliário com reutilização de madeira
- Serviços e reparos
- Horta e compostagem
- Jardinagem
- Paisagismo e revitalização
- Horta medicinal
- Construção de luminárias
- Reutilização de materiais diversos



Fotos: POT.

UNIDADES POT REDENÇÃO

- Centro POT Redenção - Brasilândia/Freguesia do Ó
R. Engenheiro Dário Machado de Campos, 516 - Brasilândia
- Centro POT Redenção - Bom Retiro
Rua Júlio Conceição, 320 - Bom Retiro
- Centro POT Redenção - Bom Retiro II
Rua Anhaia, 391 - Bom Retiro
- Centro POT Redenção - Campo Belo
R. José dos Santos Júnior, 516 - Campo Belo
- Centro POT Redenção - Ermelino Matarazzo
Rua Saivá, 59 - Vila Marieta
- Centro POT Redenção - Glicério
R. José dos Santos Júnior, 516 - Campo Belo
- Centro POT Redenção - Heliópolis / Ipiranga
Rua Marquês de Maricá, 384 - Sacomã
- Centro POT Redenção - Penha
Rua Maria das Dores, 78 - Penha de França



GESTÃO E REQUALIFICAÇÃO URBANA

REVITALIZAÇÃO URBANA DA CENA ABERTA DE USO

A partir de iniciativas de moradia social, implementação de equipamentos públicos de educação, lazer, cultura e criação de áreas verdes, a revitalização urbana das áreas degradadas pelas cenas abertas de uso visa proporcionar a melhora da qualidade de vida de toda a população da região central.



Fonte: Dronepol/SMSU. Nova Luz – 2024.

PPP HABITACIONAL NO CENTRO

CONVÊNIO ENTRE GOVERNO DO ESTADO E MUNICÍPIO

A **Parceria Público-Privada (PPP) Habitacional** consiste em uma concessão administrativa com o objetivo de ofertar Habitações de Interesse Social (HIS) e Habitações de Mercado Popular (HMP), associada à implantação de infraestrutura, equipamentos sociais, espaços voltados a usos não habitacionais, como comércio e serviços e a prestação de serviços relacionados ao trabalho social de pré e pós-ocupação.

As diretrizes urbanísticas do projeto da PPP incorporam conceitos de adensamento já previstos na legislação do uso do solo. O programa inovador contempla como **diretriz o incentivo de usos mistos – habitação, comércio, serviços, equipamentos públicos e melhoria de áreas livres.**

Uma das diretrizes do projeto é aproximar a moradia do emprego e dos eixos de transporte de massa, contribuindo para reduzir o tempo de deslocamento dos trabalhadores e permitir maior convívio com a família.

Mais informações:

[Secretaria de Desenvolvimento Urbano e Habitação](#) e [Secretaria de Desenvolvimento Econômico, Ciência, Tecnologia e Inovação](#) (Governo do Estado).



Foto: Biselli Katchborian Arquitetos Associados

PPP HABITACIONAL NO CENTRO

Entrega do Residencial João Octaviano Machado Neto

O Governo de São Paulo entregou, em janeiro de 2024, as primeiras chaves do Residencial João Octaviano Machado Neto com 190 apartamentos, no bairro de Campos Elíseos, na região central da Capital paulista. O empreendimento é parte da primeira Parceria Público Privada (PPP) voltada para produção de habitações de interesse social do país. Com a inauguração, o Governo e a Secretaria de Desenvolvimento Urbano e Habitação (SDUH) avançam na iniciativa de revitalização da região central da cidade, que agrega outros agentes, como a Prefeitura e a concessionária, à oferta de habitações sociais.

O empreendimento está localizado na Alameda Cleveland, 251, Campos Elíseos, ao lado da estação da CPTM Júlio Prestes e da Sala São Paulo, e faz parte de outras grandes obras realizadas pelo Governo do Estado naquela região também por meio da PPP de Habitação, como: o Complexo Júlio Prestes I, com 914 apartamentos e 56 lojas comerciais, Complexo Júlio Prestes II, com 288 apartamentos, Complexo Mauá, composto por 210 apartamentos e 22 lojas comerciais, a revitalização da Praça Júlio Prestes, reforma do 2º Grupamento do Corpo de Bombeiros e a construção da creche - CEI Nova Luz, que atende mais de 160 crianças.



Fotos: SMSU e SEPE/2023/2024.



ALAMEDA DINO BUENO

Requalificação Urbana

DEZEMBRO/ 2016



Fonte: Folha de São Paulo/2016

MARÇO/2023



Fonte: Dronepol/SMSU



ALAMEDA CLEVELAND

Requalificação Urbana

AGOSTO/2021

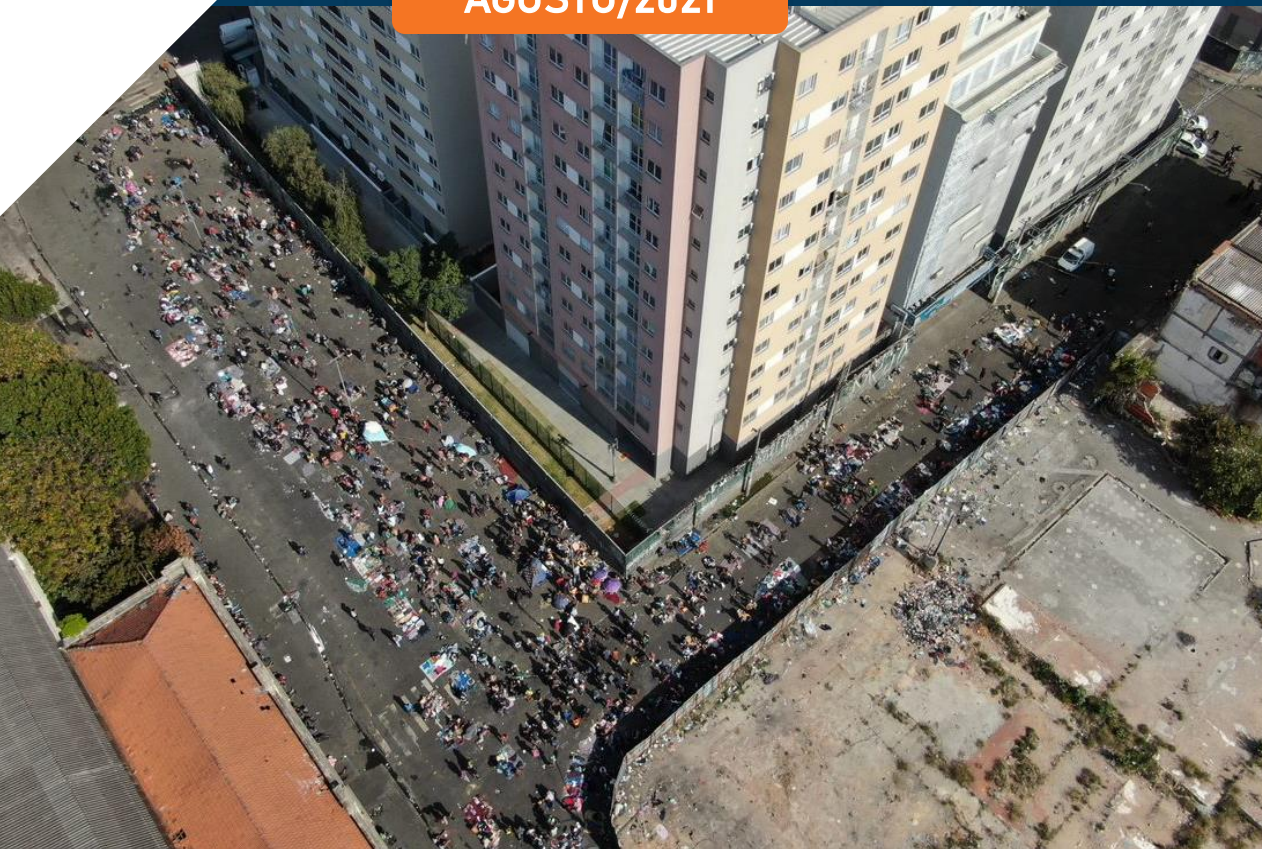

ABRIL/2024



Fotos: Dronepo/SMSU



PARQUE PRINCESA ISABEL

Requalificação Urbana

ABRIL/2022

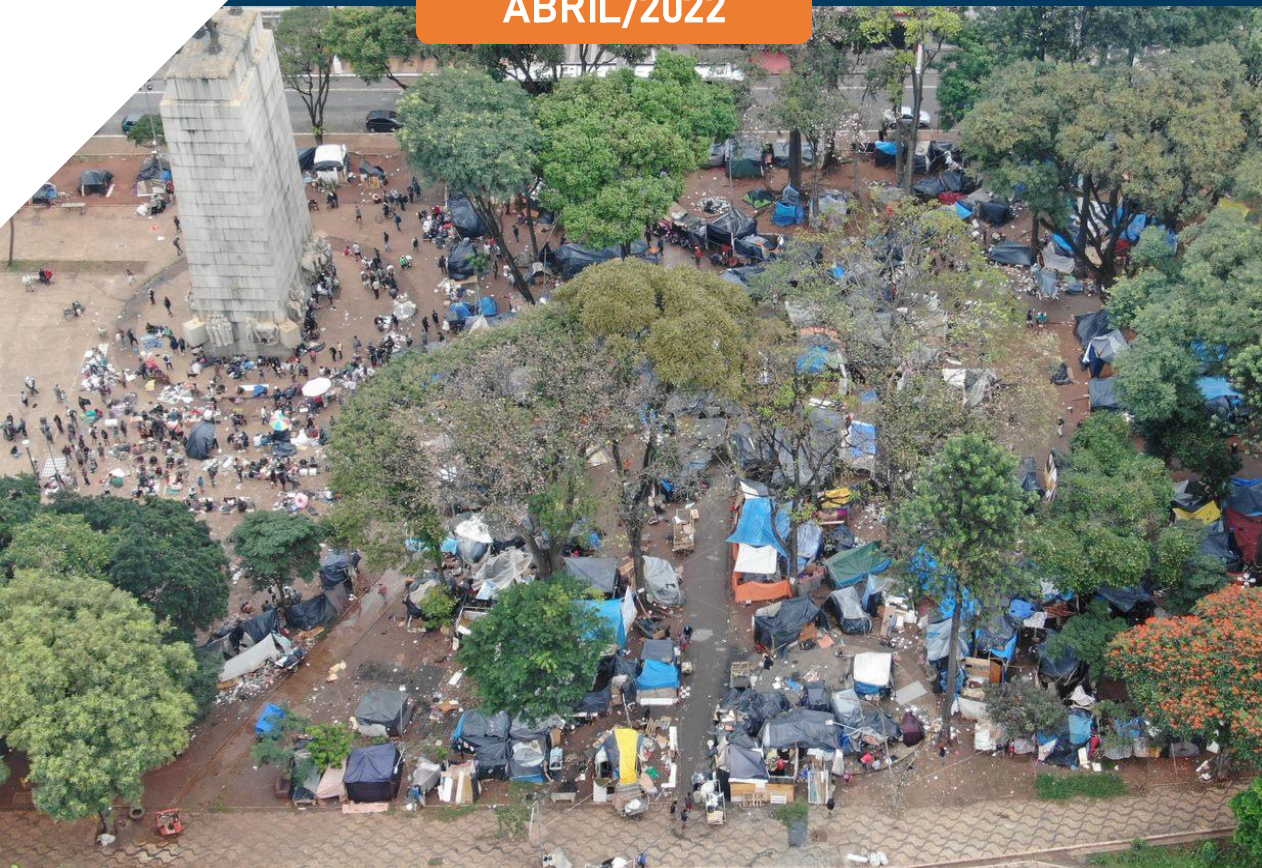

ABRIL/2024



Fotos: Dronepol/SMSU



OBRAS UNIDADES HABITACIONAIS

190 Unidades habitacionais de interesse social - HIS

MAIO/2022



ABRIL/2024



Fotos: Dronepol/SMSU

Empreendimento habitacional entregue em abril de 2023

REVITALIZAÇÃO DO CALÇADÃO CLEVELAND

Requalificação Urbana e Saúde

A Prefeitura de São Paulo entregou em outubro de 2022, a revitalização do calçadão da Alameda Cleveland, esquina com a Rua Helvetia, na região central da cidade. O local ficou conhecido como a Praça do Cachimbo por ter concentrado mais de 4 mil pessoas que faziam uso e tráfico de drogas a céu aberto, que impedia os moradores de usar o espaço público.

Com pista de skate, quadra de basquete, cachorródromo e brinquedos infantis, esse espaço resume e já é considerado um símbolo da revitalização urbana que está ocorrendo na região da Nova Luz.

A revitalização da região da Nova Luz faz parte das ações realizadas pela Secretaria Executiva de Projetos Estratégicos (SEPE) no âmbito do Programa Redenção. A reurbanização das áreas degradadas pelas cenas abertas de uso é um importante eixo do programa. Ao celebrar uma festa das crianças no local revitalizado, os moradores dos conjuntos habitacionais da Nova Luz têm o objetivo de ocupar as praças e os calçadões com atividades de lazer e convivência entre famílias.

Saiba mais [aqui](#)



UNIDADE DE SAÚDE MÓVEL - CIES LUZ

Requalificação Urbana e Saúde

O projeto da Unidade Móvel de Saúde "CIES LUZ" consiste na implantação de 13 containers e uma carreta equipada com tomógrafo computadorizado. O local terá capacidade para atender até 17.440 pessoas mensalmente, oferecendo diversos serviços de consulta, como consultas oftalmológica, biometria, angiologia com doppler, ultrassonografia convencional, doppler, ecocardiograma e tomografia. A carreta de tomografia, capaz de realizar até 1.200 exames por mês, proporcionará aproximadamente 15.000 exames anualmente.

Inauguração prevista: 2º semestre/2024

Endereço: Alameda Glete , nº 49 , Campos Elíseos

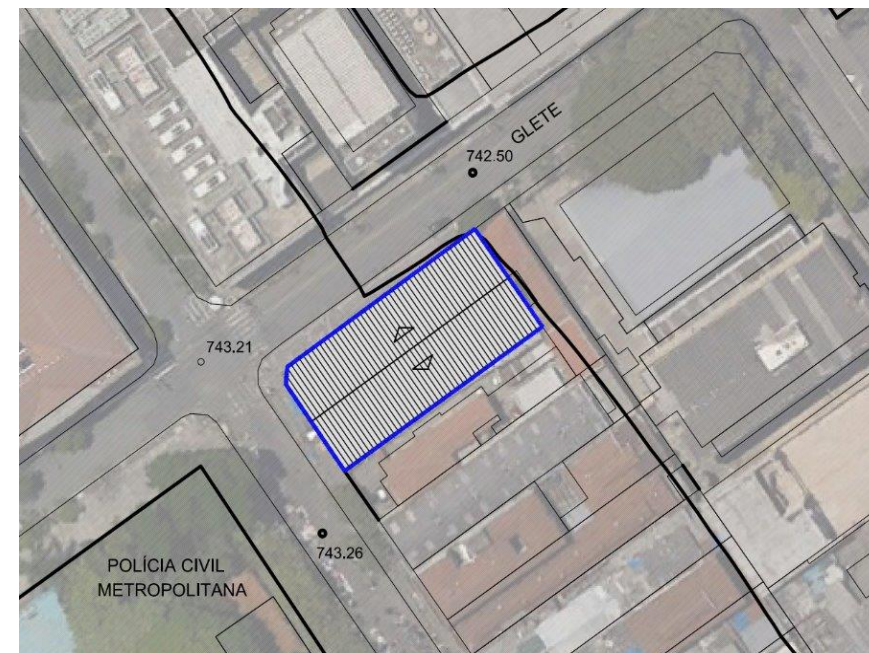

PROJETO RUAS TEMÁTICAS

Requalificação Urbana e Mobilidade

O projeto Ruas Temáticas está inserido no amplo plano municipal de recuperação da região central de São Paulo com atuação do Comitê Intersecretarial #TodosPeloCentro. O Projeto Ruas Temáticas envolve a Secretaria Municipal de Urbanismo e Licenciamento (SMUL) e a empresa pública SP Urbanismo que se destina à requalificação de vias públicas reconhecidas por sua relevância econômica ou turística para a cidade. O objetivo é potencializar as vocações já estabelecidas e, com isso, estimular a economia local, promover o turismo e oferecer espaços públicos mais dinâmicos e seguros.

A Rua General Osório, popularmente conhecida como Rua das Motos, no distrito da República foi a primeira via escolhida para requalificação. Há previsão também de intervenção das ruas Santa Ifigênia (Rua dos Eletrônicos), São Caetano (Rua das Noivas), Paula Sousa (Rua das Cozinhas) e Florêncio de Abreu (Rua das Ferramentas).

Mais informações, acesse:

[Todos pelo Centro](#)

[Gestão Urbana](#)



A iniciativa prevê melhoria das calçadas com o alargamento de esquinas e passeios públicos para ampliar a segurança e acessibilidade; criação de espaços de permanência e de circulação de pedestres e instalação de mobiliário urbano.

Fonte: Todos pelo Centro, 2024.

CENTRO INTEGRADO DE COMANDO E CONTROLE (CICC)

Secretaria de Segurança Pública de São Paulo

O novo Centro de Operações Integradas (COI) da Secretaria Da Segurança Pública (SSP) está sendo construído na região central da capital por meio da Parceria Público-Privada (PPP) da Secretaria de Habitação do Estado e faz parte do projeto de revitalização da área central, realizado em conjunto pelo Governo do Estado, Prefeitura de São Paulo e iniciativa privada.

O COI-SP reúne diversos órgãos como, por exemplo, o Centro Integrado de Comando e Controle (CICC), Centro Integrado de Inteligência de Segurança Pública (CIISP), o Disque Denúncia, além do CIISPR/SE (Centro Integrado de Segurança Pública da Região Sudeste), órgão do Ministério da Justiça e Segurança Pública.

No total, são 32 agências integradas para realização de monitoramento, como as polícias Militar, Civil e Técnico-Científica, o Corpo de Bombeiros, a Guarda Civil Metropolitana, Comgás, Enel, Defesa Civil, Metrô, CPTM, EMTU, CET, entre outras, conectadas com todo aparato tecnológico e acesso a câmeras de vigilância.

O COI-SP é responsável pela coordenação de grandes operações como "Operação Chuvas de Verão", "Operação Divisas Integradas", "Operação ENEM", "Operação Eleições" e ainda diversas ações integradas com o Ministério da Justiça.

Fonte: SECOM, 2022.

Mais informações, acesse [aqui](#).



Fonte: PPP/2022.

NOVO CENTRO ADMINISTRATIVO DO ESTADO

Proposta do Novo Centro Administrativo Estadual na região central

A proposta prevê a transferência do gabinete de governo para a região dos Campos Elíseos. O projeto pretende instalar no entorno da Praça Princesa Isabel uma esplanada com novos edifícios para centralizar todas as secretarias, fundações e autarquias estaduais.

O complexo será construído e gerenciado pela iniciativa privada, por meio de uma Parceria Público-Privada (PPP), com modelagem a ser definida pela Fipe e resultado do concurso arquitetônico.

A intervenção vai requalificar toda a região com melhorias para fixar moradores e atrair milhares de novos residentes, movimentar o comércio e fomentar investimentos na área central.

O Governo de São Paulo também assinou a Declaração de Utilidade Pública (DUP) de imóveis públicos e privados que estão na área que deverá ser ocupada pelo centro administrativo estadual. A medida tem validade por cinco anos e é necessária para viabilizar o projeto do novo centro administrativo. A declaração não significa que os imóveis serão efetivamente desapropriados ou mesmo que haverá desapropriações em curto prazo, mas sim que o Estado dará sequência a iniciativas nas áreas abrangidas pela DUP.

Mais informações, acesse [aqui](#).

Fonte: Governo do Estado, 2024.



Fonte: Governo do Estado/ 2024.

OBRIGADO!

Equipe da Coordenação do Programa Redenção

SITE REDENÇÃO



E-MAIL



YOUTUBE

